



แผนพัฒนาท้องถิ่น พ.ศ.๒๕๖๖-๒๕๗๐
องค์การบริหารส่วนตำบลป่ากลาง
อำเภอป่า จังหวัดน่าน

งานนโยบายและแผน
สำนักปลัด
โทร ๐๕๔-๗๑๘๔๒๗ ต่อ ๒



ประกาศองค์การบริหารส่วนตำบลปากกลาง
เรื่อง ประกาศใช้แผนพัฒนาท้องถิ่น พ.ศ.๒๕๖๖ - ๒๕๗๐

ตามที่ องค์การบริหารส่วนตำบลปากกลาง ได้จัดทำแผนพัฒนาท้องถิ่น พ.ศ.๒๕๖๖-๒๕๗๐ ตามหนังสือกระทรวงมหาดไทย ด่วนที่สุด ที่ มท ๐๘๐๑๐.๓/ว๗๔๖๗ ลงวันที่ ๑๔ ธันวาคม ๒๕๖๓ เรื่อง แนวทางการจัดทำแผนพัฒนาขององค์กรปกครองส่วนท้องถิ่น (พ.ศ.๒๕๖๖-๒๕๗๐) และระเบียบกระทรวงมหาดไทยว่าด้วยการจัดทำแผนพัฒนาขององค์กรปกครองส่วนท้องถิ่น พ.ศ.๒๕๔๘ แก้ไขเพิ่มเติม (ฉบับที่ ๒) พ.ศ.๒๕๕๙ และแก้ไขเพิ่มเติม (ฉบับที่ ๓) พ.ศ.๒๕๖๑ ข้อ ๑๘ กำหนดให้แผนพัฒนาท้องถิ่น กรณีองค์การบริหารส่วนตำบล ที่มีกฎหมายจัดตั้ง ให้จัดทำหรือทบทวนให้แล้วเสร็จภายในเดือนตุลาคมก่อนปีงบประมาณถัดไป เพื่อให้การจัดทำแผนพัฒนาขององค์กรปกครองส่วนท้องถิ่น (พ.ศ.๒๕๖๖-๒๕๗๐) สามารถบูรณาการแผนงาน/โครงการ/กิจกรรม และงบประมาณในพื้นที่ได้อย่างมีประสิทธิภาพ เกิดประโยชน์สูงสุดให้แก่ประชาชน จึงอาศัยอำนาจตามข้อ ๕ แห่งระเบียบกระทรวงมหาดไทยว่าด้วยการจัดทำแผนพัฒนาขององค์กรปกครองส่วนท้องถิ่น พ.ศ.๒๕๔๘ และที่แก้ไขเพิ่มเติม ชักซ้อมแนวทางการจัดทำแผนพัฒนาขององค์กรปกครองส่วนท้องถิ่น (พ.ศ.๒๕๖๖-๒๕๗๐) ซึ่งองค์การบริหารส่วนตำบลปากกลาง เสนอแผนพัฒนาท้องถิ่นดังกล่าวผ่านความเห็นชอบจากสภาองค์การบริหารส่วนตำบลปากกลาง เรียบร้อยแล้ว ในการประชุมสภา สมัยสามัญ สมัยที่ ๒ ครั้งที่ ๑ ประจำปี ๒๕๖๔ เมื่อวันที่ ๑๒ พฤษภาคม ๒๕๖๔ แล้วนั้น

เพื่อให้เป็นไปตามระเบียบ องค์การบริหารส่วนตำบลปากกลาง จึงขอประกาศใช้แผนพัฒนาท้องถิ่น พ.ศ.๒๕๖๖ - ๒๕๗๐ โดยให้มีผลใช้บังคับได้ตั้งแต่วันที่ เป็นต้นไป

จึงประกาศให้ทราบโดยทั่วกัน

ประกาศ ณ วันที่ ๑๓ พฤษภาคม พ.ศ. ๒๕๖๔

(นายประกอบ แสนทรงสิริ)

นายกองค์การบริหารส่วนตำบลปากกลาง

ส่วนที่ ๑ สภาพทั่วไปและข้อมูลพื้นฐาน

๑-๑๓

- (๑) ด้านกายภาพ
- (๒) ด้านการเมืองการปกครอง
- (๓) ประชากร
- (๔) สภาพทางสังคม
- (๕) ระบบบริการพื้นฐาน
- (๖) ระบบเศรษฐกิจ
- (๗) ศาสนา ประเพณี วัฒนธรรม
- (๘) ทรัพยากรธรรมชาติ

ส่วนที่ ๒ ยุทธศาสตร์การพัฒนากองการปกครองส่วนท้องถิ่น

๑๔-๔๔

- (๑) ความสัมพันธ์ระหว่างแผนพัฒนาระดับมหภาค
- (๒) ยุทธศาสตร์ขององค์กรปกครองส่วนท้องถิ่น
- (๓) การวิเคราะห์เพื่อพัฒนาท้องถิ่น

ส่วนที่ ๓ การนำแผนพัฒนาท้องถิ่นไปสู่การปฏิบัติ

๔๕-๑๕๑

- (๑) ยุทธศาสตร์การพัฒนาและแผนงาน
- (๒) บัญชีโครงการพัฒนาท้องถิ่น
 - บัญชีสรุปโครงการพัฒนา แผนพัฒนาท้องถิ่น (พ.ศ.๒๕๖๖-๒๕๗๐) แบบ ผ.๐๑
 - บัญชีสรุปโครงการพัฒนา ที่นำมาจากแผนพัฒนาหมู่บ้านและแผนชุมชน แบบ ผ.๐๑/๑
 - รายละเอียดโครงการพัฒนา แผนพัฒนาท้องถิ่น (พ.ศ.๒๕๖๖-๒๕๗๐) แบบ ผ.๐๒
 - รายละเอียดโครงการพัฒนา ที่นำมาจากแผนพัฒนาหมู่บ้านและแผนชุมชน (พ.ศ.๒๕๖๖-๒๕๗๐) แบบ ผ.๐๒/๑
 - รายละเอียดโครงการพัฒนา แผนพัฒนาท้องถิ่น (พ.ศ.๒๕๖๖-๒๕๗๐) สำหรับโครงการที่เกินศักยภาพของ อปท. ที่ใช้สำหรับการประสานแผนพัฒนาท้องถิ่น แบบ ผ.๐๒/๒
 - บัญชีครุภัณฑ์ แผนพัฒนาท้องถิ่น (พ.ศ.๒๕๖๖-๒๕๗๐)

ส่วนที่ ๔ การติดตามและประเมินผล

๑๕๒-๑๕๖

- (๑) การติดตามและประเมินผลยุทธศาสตร์
- (๒) การติดตามและประเมินผลโครงการ
- (๓) สรุปผลการพัฒนาท้องถิ่น จากแผนพัฒนาท้องถิ่น พ.ศ.๒๕๖๑ - ๒๕๖๕
- (๔) ข้อเสนอแนะในการจัดทำแผนพัฒนาท้องถิ่นในอนาคต
 - ๑) ผลกระทบนำไปสู่อาคต
 - ๒) ข้อเสนอแนะ ข้อเสนอแนะ ผลจากการพัฒนา

แผนพัฒนาท้องถิ่นท้องถิ่น (พ.ศ. ๒๕๖๖-๒๕๗๐)
ของ องค์การบริหารส่วนตำบลปากกลาง อำเภอปัว จังหวัดน่าน

ส่วนที่ ๑ สภาพทั่วไปและข้อมูลพื้นฐาน

๑. ด้านกายภาพ

๑.๑ ที่ตั้งของหมู่บ้านหรือชุมชนหรือตำบล

องค์การบริหารส่วนตำบล ปากกลาง ตั้งอยู่เลขที่ ๑๔๐ หมู่ที่ ๑ บ้านน้ำเงิน ตำบลปากกลาง อำเภอปัว จังหวัด น่าน ได้รับการยกฐานะเป็นองค์การบริหารส่วนตำบล เมื่อวันที่ ๒๓ กุมภาพันธ์ ๒๕๔๐ เป็นองค์การบริหารส่วนตำบล ชั้นที่ ๓ (ขนาดกลาง) ระยะทางห่างจากอำเภอ ปัว ประมาณ ๕ กิโลเมตร ตำบลปากกลางมีเนื้อที่ทั้งหมดประมาณ ๒๑.๘๗ ตารางกิโลเมตร (๑๓,๖๗๐.๙๙ ไร่)

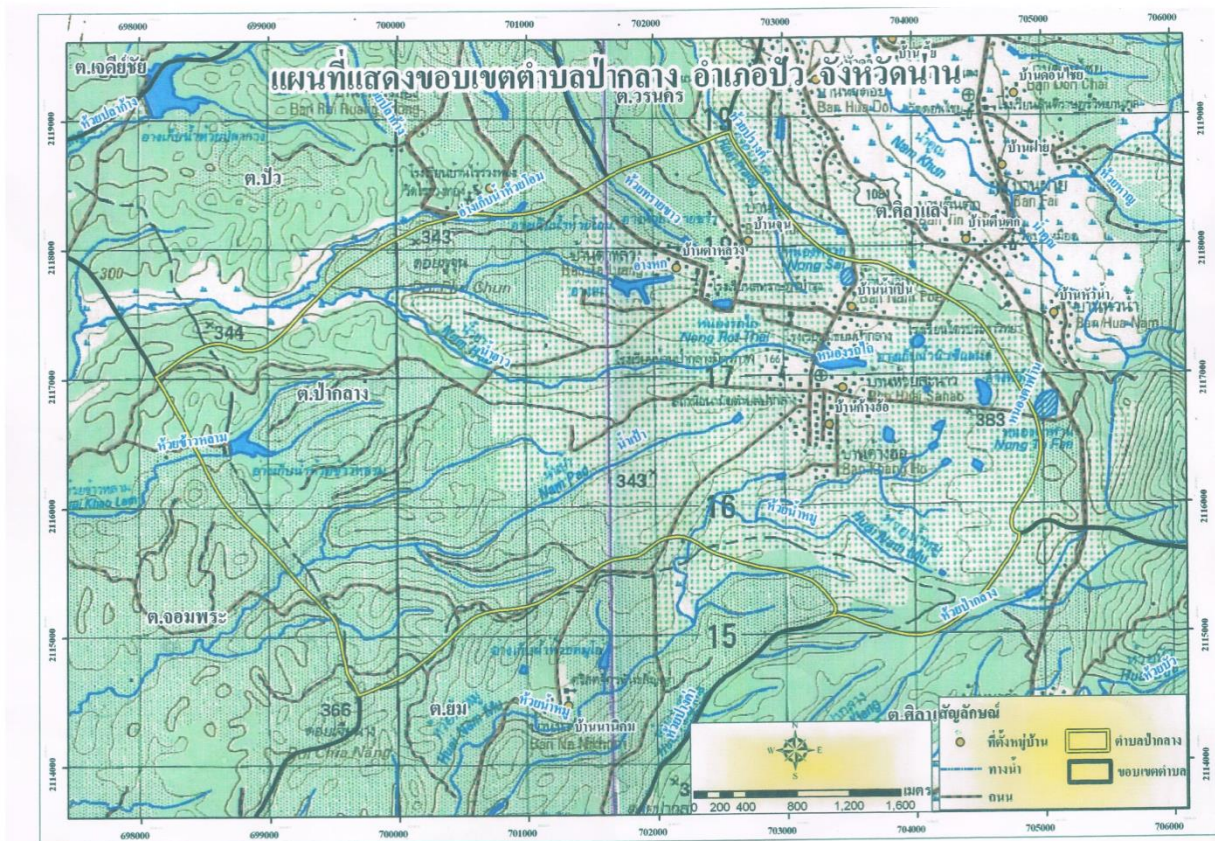

๑.๒ ลักษณะภูมิประเทศ เป็นที่ราบสูงเชิงเขาขาดแคลนน้ำ ตามธรรมชาติ ร้อยละ ๑๐ ของพื้นที่เป็นที่อยู่อาศัย ร้อยละ ๙๐ เป็นที่ดินเพื่อการเกษตร

อาณาเขตของตำบล ปากกลาง

- ทิศเหนือ ติดต่อกับตำบล ศิลาแลง และตำบล วรนคร
- ทิศใต้ ติดต่อกับตำบล ศิลาเพชร
- ทิศตะวันออก ติดต่อกับตำบล ศิลาแลง
- ทิศตะวันตก ติดต่อกับตำบล ปัว ,และตำบล ยม อำเภอ ท่าวังผา

๑.๓ ลักษณะภูมิอากาศ

- ฤดูร้อน ตั้งแต่เดือน มีนาคม - พฤษภาคม อากาศร้อนจัด อุณหภูมิโดยเฉลี่ย ๓๙ องศา
- ฤดูฝน ตั้งแต่เดือน มิถุนายน - ตุลาคม ปริมาณน้ำฝนโดยเฉลี่ย ๑๐.๓๙๐ มม./ ปี
- ฤดูหนาว ตั้งแต่เดือน พฤศจิกายน - กุมภาพันธ์ อุณหภูมิโดยเฉลี่ย ๑๕ องศา

๑.๔ ลักษณะของดิน

พื้นที่ตำบลปากกลางเป็นดินดำ และดินร่วนปนทราย เหมาะกับการเพาะปลูก พืชที่ปลูกได้แก่ มะม่วง ลิ้นจี่ ลำไย ไม้ไผ่ ยางพารา ข้าวไร่ ข้าวโพด

๑.๕ ลักษณะของแหล่งน้ำ

ตำบลปากกลางไม่มีแม่น้ำไหลผ่านและไม่มีป่าต้นน้ำตามธรรมชาติ จะมีก็เพียงลำห้วยเล็กที่มีน้ำไหลมารวมกัน และอ่างเก็บน้ำที่สร้างขึ้นอยู่คู่กับตำบลปากกลางมาตั้งแต่ผู้คนเริ่มย้ายถิ่นฐานมาอยู่คือ อ่างเก็บน้ำนิวซีแลนด์ สร้างโดยรัฐบาลนิวซีแลนด์ และอ่างเก็บน้ำอ่างหก ซึ่งเป็นอ่างที่ใหญ่ที่สุดในตำบลปากกลาง

แหล่งน้ำธรรมชาติ

- ลำห้วยที่มีน้ำเกือบตลอดปี ๑ สาย คือ ห้วยน้ำหมู
- ลำห้วยที่มีน้ำแต่ช่วงฤดูฝน จำนวน ๒ สาย คือ ห้วยน้ำป่าว และ ห้วยน้ำฮาว

แหล่งน้ำที่สร้างขึ้น

- บ่อน้ำตื้น จำนวน ๑,๐๗๔ บ่อ
- บ่อโยก จำนวน ๔ บ่อ (ใช้การไม่ได้)
- อ่างเก็บน้ำ/ สระเก็บน้ำ จำนวน ๑๐ แห่ง (อ่างนิวซีแลนด์ , อ่างรถไฟ, อ่างห้วยน้ำหมู,

อ่างต้นมื่น, อ่างห้วยน้ำหมู ๒, อ่างหก, อ่างห้วยทรายขาว, สระห้วยน้ำป่าว, สระกษ.หมู่ ๔, หมู่ ๖ และสระบ้านน้ำเป็น

- แหล่งน้ำในตำบลปากกลาง มีอยู่จำกัด เพราะเป็นพื้นที่สูงขาดแคลนน้ำและแหล่งน้ำธรรมชาติเป็นลำห้วยขนาดเล็กเป็นส่วนใหญ่ จะมีน้ำเฉพาะในช่วงฤดูฝนเท่านั้น อ่างเก็บน้ำที่สร้างขึ้นจะมีลักษณะตันเขิน ในฤดูแล้งสภาพทั่วไปมักขาดแคลนน้ำประชาชนมักจะไปขนน้ำจากแหล่งน้ำธรรมชาติในตำบลข้างเคียงสำหรับการใช้อุปโภคบริโภคทุกๆปี

๑.๖ ลักษณะของไม้และป่าไม้

- ป่าชุมชน จำนวน ๒ แห่ง (บ้านปากกลาง ๔๕ ไร่, บ้านจูน - บ้านตาหลวง ๒๕ ไร่) เช่น ไม้สัก ไม้ไผ่ ไม้ประดู่ ไม้มะค่า เป็นต้น

- ทรัพยากรป่าไม้ มีอยู่น้อย เนื่องจากตำบล ปากกลาง มีพื้นที่อยู่น้อยแต่มีจำนวนประชากรมาก และพื้นที่ส่วนใหญ่เป็นพื้นที่เกษตรกรรม การทำสวนผลไม้เป็นส่วนใหญ่

๒. ด้านการเมือง/การปกครอง

๒.๑ เขตการปกครอง

จำนวนหมู่บ้าน ที่อยู่ในเขตรับผิดชอบขององค์การบริหารส่วนตำบลปากกลางมีทั้งหมด ๗ หมู่บ้าน

ชื่อหมู่บ้าน	หมู่
น้ำเป็น	๑
ห้วยสนาว	๒
ค้ำฮ้อ	๓
จูน	๔
ตาหลวง	๕
สวนทราย	๖
ปากกลาง	๗

รายชื่อคณะผู้บริหาร สมาชิกสภาตำบล กำนัน ผู้ใหญ่บ้าน

ที่	ชื่อ - สกุล	ตำแหน่ง	เบอร์โทร
๑.	นายประกอบ แสนทรงสิริ	นายก อบต.	๐๘๑-๙๙๒๓๖๔๙
๒.	นายชัยเดช อภิวัฒน์สกุล	รองนายก อบต.	๐๘๑-๗๘๖๓๖๔๙
๓.	นายสุรพงษ์ ศิลป์ท้าว	รองนายก อบต.	๐๙๐-๔๖๕๕๙๙๑
๔.	นายจิรวรรธ ทรงเจริญกุล	เลขานุการนายกฯ	๐๙๓-๓๐๖๘๒๐๗
๕.	นายสุพัตินธ์ ตันติมหาสกุล	ประธานสภาฯ	๐๘๙-๕๕๙๐๔๓๒
๖.	นายสมบุรณ์ แซ่เต๋น	รองประธานสภาฯ	๐๘๘-๔๑๓๑๗๕๑
๗.	นายอนันต์ แสนทรงสิริ	ส.อบต. หมู่ ๑	๐๘๖-๑๙๔๘๓๓๐
๘.	นายเกรียงไกร เพชรกิจเจริญ	ส.อบต. หมู่ ๑	๐๘๐-๐๓๑๔๑๗๓
๙.	นายทองคำ พันธวานิชย์	ส.อบต. หมู่ ๒	๐๘๕-๗๒๓๓๐๘๗
๑๐.	นายทีนาสิษฐ์ บรินต	ส.อบต. หมู่ ๓	๐๘๐-๘๐๙๒๑๗๔
๑๑.	นางวิจิตรา แซ่เต๋น	ส.อบต. หมู่ ๔	๐๘๗-๑๘๓๔๒๑๐
๑๒.	นายสมเกียรติ สมคำ	ส.อบต. หมู่ ๔	๐๘๗-๑๘๔๓๐๒๖
๑๓.	นายนฤพล นายโก้	ส.อบต. หมู่ ๕	๐๘๑-๐๒๐๕๕๑๓
๑๔.	นางจันทอง ไชยกันทะ	ส.อบต. หมู่ ๕	๐๙๓-๒๔๑๐๓๗๗
๑๕.	นายบุญเกียรติ แสนทรงสิริ	ส.อบต. หมู่ ๖	๐๘๔-๔๘๗๖๙๘๙
๑๖.	นายสุรพล คีรีธีรกุล	ส.อบต. หมู่ ๗	๐๖๒-๔๖๓๕๘๒๕
๑๗.	นายศิลป์ไชย แซ่ซัง	กำนันตำบลปากกลาง	๐๙๓-๑๗๘๙๕๑๕
๑๘.	นายวิทยา แซ่จ้าว	ผู้ใหญ่บ้านหมู่ ๒	๐๘๗-๑๘๓๖๒๘๘
๑๙.	นายธวินท์ โยธินธรรม	ผู้ใหญ่บ้านหมู่ ๓	๐๖๕-๔๔๑๑๗๕๙
๒๐.	นายประวันวิทย์ คณิตสากล	ผู้ใหญ่บ้านหมู่ ๔	๐๘๒-๑๘๙๐๑๗๓
๒๑.	นายสมศักดิ์ รินเสน	ผู้ใหญ่บ้านหมู่ ๕	๐๘๑-๐๓๔๔๗๕๘
๒๒.	นายสมพงษ์ ทิวานันท์	ผู้ใหญ่บ้านหมู่ ๖	๐๘๔-๔๘๙๑๔๘๓
๒๓.	นายสมชาย งามทวีกุล	ผู้ใหญ่บ้านหมู่ ๗	๐๙๐-๗๕๗๒๗๓๔

๒.๒ การเลือกตั้ง

แยกตามผู้มีสิทธิเลือกตั้ง

หมู่ ที่	บุคคลที่มีสิทธิเลือกตั้ง อายุ ๑๕ ปี			บุคคลที่มีสิทธิเลือกตั้ง อายุ ๑๘ ปี			บุคคลที่มีสิทธิเลือกตั้ง อายุ ๒๐ ปี			บุคคลที่ ต้องขึ้น ทะเบียน ทหาร	บุคคลที่ ต้องเข้า รับ เกณฑ์ ทหาร
	ชาย	หญิง	รวม	ชาย	หญิง	รวม	ชาย	หญิง	รวม		
๑	๕๔๒	๕๒๗	๑,๐๖๙	๕๐๘	๔๘๕	๙๙๓	๔๖๘	๔๕๔	๙๒๒	๑๘	๑๗
๒	๓๙๐	๓๗๗	๗๖๗	๓๖๔	๓๖๒	๗๒๖	๓๔๗	๓๕๑	๖๙๘	๔	๔
๓	๗๔๕	๗๕๗	๑,๕๐๒	๖๘๑	๗๐๐	๑,๓๘๑	๖๒๗	๖๔๒	๑,๒๖๙	๑๘	๒๒
๔	๒๖๙	๒๘๐	๕๔๙	๒๕๔	๒๖๗	๕๒๑	๒๔๗	๒๕๙	๕๐๖	๕	๐
๕	๑๙๗	๑๙๙	๓๙๖	๑๘๑	๑๘๘	๓๖๙	๑๗๗	๑๗๙	๓๕๖	๗	๖
๖	๗๘๙	๘๓๐	๑,๖๑๙	๗๐๙	๗๓๖	๑,๔๔๕	๖๕๙	๖๖๗	๑,๓๒๖	๓๐	๒๕
รวม	๒,๙๓๒	๒,๙๗๐	๕,๙๐๒	๒,๖๙๗	๒,๗๓๘	๕,๔๓๕	๒,๕๒๕	๒,๕๕๒	๕,๐๗๗	๘๒	๗๔

๓. ประชากร

๓.๑ ข้อมูลเกี่ยวกับจำนวนประชากร

รายการ	ปีปัจจุบัน (๒๕๖๔)	ปีที่แล้ว (๒๕๖๓)	๒ ปีที่แล้ว (๒๕๖๒)	๓ ปีที่แล้ว (๒๕๖๑)	๔ ปีที่แล้ว (๒๕๖๐)	๕ ปีที่แล้ว (๒๕๕๙)	๖ ปีที่แล้ว (๒๕๕๘)
ประชากรชาย (คน)	๔,๔๒๒	๔,๓๗๑	๔,๓๐๖	๔,๒๗๙	๔,๒๖๙	๔,๒๐๐	๔,๐๙๑
ประชากรหญิง (คน)	๔,๔๒๕	๔,๓๗๑	๔,๒๗๒	๔,๒๓๓	๔,๒๓๐	๔,๑๕๔	๔,๐๒๕
รวมประชากร (คน)	๘,๘๔๗	๘,๗๔๒	๘,๕๗๘	๘,๕๑๒	๘,๔๙๙	๘,๓๕๔	๘,๑๑๖
บ้าน (หลังคาเรือน)	๑,๘๐๔	๑,๗๗๘	๑,๗๒๗	๑,๗๐๖	๑,๖๘๐	๑,๖๖๙	๑,๔๖๐

ประชากรมีจำนวนทั้งสิ้น ๘,๘๔๗ คน แยกเป็นชาย ๔,๔๒๒ คน คิดเป็นร้อยละ ๔๙.๙๘ และ หญิง ๔,๒๒๕ คน คิดเป็นร้อยละ ๕๐.๐๒ (**ข้อมูลจากสำนักบริหารการทะเบียน กรมการปกครอง ณ วันที่ ๑ มีนาคม ๒๕๖๔ อนุเคราะห์ข้อมูลจาก สำนักทะเบียน อำเภอ ปัว**)

ตารางแจกแจงประชากร/แจกแจงรายหมู่บ้าน

ลำดับที่	ชื่อหมู่บ้าน	หมู่ที่	ชาย	หญิง	รวม	จำนวน ครัวเรือน
๑	น้ำเป็น	๑	๗๙๐	๗๖๕	๑,๕๕๕	๓๓๐
๒	ห้วยสนาว	๒	๔๗๘	๔๖๑	๙๓๙	๒๑๙
๓	ค้ำฮ้อย	๓	๕๐๔	๕๐๕	๑,๐๐๙	๒๐๘
๔	จูน	๔	๓๓๗	๓๔๓	๖๘๐	๑๖๐
๕	ตาหลวง	๕	๒๔๙	๒๕๙	๕๐๘	๑๘๖
๖	สวนทราย	๖	๑,๔๐๗	๑,๔๒๓	๒,๘๓๐	๔๖๙
๗	ป่ากลาง	๗	๖๕๗	๖๖๙	๑,๓๒๖	๒๓๒
รวม			๔,๔๒๒	๔,๔๒๕	๘,๘๔๗	๑,๘๐๔

๓.๒ ช่วงอายุและจำนวนประชากร

ช่วงชั้นอายุ	เพศชาย	เพศหญิง	รวม ปี ๖๔
๐ - ๕ ปี	๕๒๓	๔๖๖	๙๘๙
๖ - ๑๘ ปี	๙๙๐	๙๓๐	๑,๙๒๐
๑๙ - ๒๕ ปี	๕๑๘	๕๗๙	๑,๐๙๗
๒๖ - ๕๙ ปี	๒,๐๐๙	๑,๙๘๓	๓,๙๙๒
๖๐ ปีขึ้นไป	๓๘๒	๔๗๒	๘๕๔
รวม	๔,๔๒๒	๔,๔๒๕	๘,๘๔๗

ที่มา : ข้อมูลจากสำนักบริหารการทะเบียนกรมการปกครอง สำนักทะเบียน อำเภอป่า
ฉะ วันที่ ๑ มีนาคม พ.ศ. ๒๕๖๔

๔. สภาพทางสังคม

๔.๑ การศึกษา

ระดับการศึกษา	ชื่อหน่วยงาน	สถานที่ตั้ง	สังกัดหน่วยงาน	จำนวน ครู/ ผู้ดูแลเด็ก (คน)	จำนวน นักเรียน (คน)
ศูนย์พัฒนาเด็กเล็ก	ศพต.ป่ากลาง ๑	ม. ๓	อบต.ป่ากลาง	๘	๑๕๐
	ศพต.ป่ากลาง ๒	ม. ๑	อบต.ป่ากลาง	๗	๑๕๐
อนุบาล - ประถมศึกษา	โรงเรียนป่ากลางมิตรภาพที่ ๑๖๖	ม. ๓	สพฐ. น่าน เขต	๓๓	๔๑๑
	โรงเรียนสหราษฎร์บำรุง	ม. ๕	สพฐ. น่าน เขต	๙	๑๖๕
ระดับมัธยมศึกษา	ร.ร.มัธยมป่ากลาง	ม. ๑	สพฐ. น่าน เขต	๔๐	๕๑๕

ข้อมูลจากสถานศึกษา ณ เดือนตุลาคม ๒๕๖๓

๔.๒ สาธารณสุข

- รพ.สต.ป่ากลาง ๑ แห่ง
- ร้านขายยาแผนปัจจุบัน ๒ แห่ง
- โรงพยาบาลของรัฐ - แห่ง
- อัตราการมีการใช้ส้วมราดน้ำ ร้อยละ ๑๐๐
- อัตราการมีน้ำสะอาดดื่มและบริโภค ร้อยละ ๑๐๐

๔.๓ อาชญากรรม

- ตำบลป่ากลางไม่ค่อยมีปัญหาอาชญากรรมเพราะเป็นสังคมชนบทมีการพึ่งพาอาศัยกัน มีความรักและสามัคคีต่อกัน

๔.๔ ยาเสพติด

- การระบาดของยาเสพติดในตำบลป่ากลางยังคงมีอยู่บางแต่ยังไม่สามารถเป็นพื้นที่ปลอดยาเสพติดได้

๔.๕ การสังคมสงเคราะห์

- การช่วยเหลือผู้ยากไร้ และผู้พิการ อบต.ปากกลางได้สนับสนุนวัสดุปรับปรุงบ้านผู้ยากไร้ และผู้พิการให้เป็นประจำทุกปี และขอความช่วยเหลือแก่ผู้ยากไร้ และผู้พิการ จากหน่วยงานพัฒนาสังคมและความมั่นคงของมนุษย์

๕. ระบบบริการพื้นฐาน

๕.๑ การคมนาคมขนส่ง

หมู่บ้าน	ถนนลาดยาง (เมตร)	ถนน คสล. (เมตร)	ถนนเข้าพื้นที่ การเกษตร (เมตร)
บ้านน้ำเปิน หมู่ที่ ๑	๑,๕๖๐	๓,๗๘๐	-
บ้านห้วยสะนาว หมู่ที่ ๒	๒๐๐	๒,๐๕๐	๑,๗๓๐
บ้านค้ำฮ้อ หมู่ที่ ๓	๑,๔๕๐	๔,๓๗๐	๒,๐๖๐
บ้านจูน หมู่ที่ ๔	๖๕๐	๓,๑๒๐	-
บ้านตาหลวง หมู่ที่ ๕	๑,๒๕๐	๑,๖๖๐	๑๒,๔๔๐
บ้านสวนทราย หมู่ที่ ๖	-	๓,๑๔๐	-
บ้านปากกลาง หมู่ที่ ๗	๒,๐๐๐	๓,๒๙๐	๗,๔๔๐
รวม	๖,๙๕๐	๒๑,๔๑๐	๒๓,๖๗๐

ที่มา : กองช่าง อบต.ปากกลาง สํารวจเมื่อ พฤษภาคม ๒๕๖๔

๕.๒ การไฟฟ้า ตำบลปากกลางมีไฟฟ้าใช้ ๑๐๐% ของครัวเรือนทั้งหมด

ที่	สถานที่	จำนวน (จุด)	หมายเหตุ
๑	บ้านน้ำเปิน หมู่ที่ ๑	๘๖	
๒	บ้านห้วยสะนาว หมู่ที่ ๒	๗๓	
๓	บ้านค้ำฮ้อ หมู่ที่ ๓	๘๙	
๔	บ้านจูน หมู่ที่ ๔	๖๐	
๕	บ้านตาหลวง หมู่ที่ ๕	๕๐	
๖	บ้านสวนทราย หมู่ที่ ๖	๑๐๑	
๗	บ้านปากกลาง หมู่ที่ ๗	๗๓	
	รวม	๕๓๒	

ที่มา : กองช่าง อบต.ปากกลาง สํารวจเมื่อ พฤษภาคม ๒๕๖๔

๕.๓ การประปา แสดงข้อมูลการใช้น้ำอุปโภคบริโภค

ที่	หมู่บ้าน	ประปาหมู่บ้าน	จุดบ่อน้ำดื่ม	ไม่มีน้ำใช้
๑	บ้านน้ำเปิน หมู่ที่ ๑	๑	๑๕๐	-
๒	บ้านห้วยสะนาว หมู่ที่ ๒		๑๙๓	-
๓	บ้านค้ำฮ้อ หมู่ที่ ๓		๑๘๐	-
๔	บ้านจูน หมู่ที่ ๔	๑	๑๔๔	-
๕	บ้านตาหลวง หมู่ที่ ๕	๑	๑๐๗	-
๖	บ้านสวนทราย หมู่ที่ ๖	๑	๑๐๐	-
๗	บ้านปากกลาง หมู่ที่ ๗		๒๐๐	-

๕.๔ โทรศัพท์

- ตำบลปากกลาง มีเครือข่ายโทรศัพท์ ๓ ระบบ ได้แก่ AIS DTAC TRUE และระบบอินเทอร์เน็ต ได้แก่ TOT/CAT , TRUE และ ๓bb

๕.๕ ไปรษณีย์หรือการสื่อสารหรือการขนส่ง และวัสดุ ครุภัณฑ์

ลำดับที่	รายการ	จำนวน
๑	อาคารสำนักงาน อบต.ปากกลาง	๑ หลัง
๒	สำนักงาน อปพร.	๑ หลัง
๓	ศูนย์พัฒนาเด็กเล็กตำบลปากกลาง ๑	๓ หลัง
๔	ศูนย์พัฒนาเด็กเล็กตำบลปากกลาง ๒	๓ หลัง
๕	คอมพิวเตอร์	๒๒ เครื่อง
๖	ระบบอินเทอร์เน็ต	๓ จุด
๗	เครื่องโทรสาร	๑ เครื่อง
๘	เครื่องถ่ายเอกสาร	๑ เครื่อง
๙	รถดับเพลิง	๑ คัน
๑๐	รถบรรทุกน้ำอเนกประสงค์	๑ คัน
๑๑	รถบรรทุกขยะ	๑ คัน
๑๒	รถยนต์ส่วนกลาง	๒ คัน
๑๓	รถกู้ชีพกู้ภัย	๑ คัน
๑๔	รถจักรยานยนต์	๔ คัน
๑๕	เครื่องโทรศัพท์	๗ เครื่อง
๑๖	เครื่องพิมพ์ดีด	๑ เครื่อง
๑๗	กล้องถ่ายรูปดิจิทัล	๓ เครื่อง
๑๘	แท่นยืนบรรยายอเนกประสงค์ (Podium)	๒ ชุด
๑๙	โทรทัศน์	๑ เครื่อง
๒๐	เครื่องตัดหญ้า	๓ เครื่อง
๒๑	เครื่องพิมพ์ระบบเลเซอร์	๑๐ เครื่อง
๒๒	เครื่องพิมพ์สี อินเจ็ท	๗ เครื่อง

๖. ระบบเศรษฐกิจ

๖.๑ การเกษตร

หมู่ ที่	ชื่อหมู่บ้าน	พื้นที่การเกษตร (ไร่)									
		มะม่วง		ลิ้นจี่		ยางพารา		ข้าวไร่		ข้าวโพด	
		ครัว เรือน	พื้นที่	ครัว เรือน	พื้นที่	ครัว เรือน	พื้นที่	ครัว เรือน	พื้นที่	ครัว เรือน	พื้นที่
๑	บ้านน้ำเป็น	๒	๑๕.๖๖	๕	๖๗	๑๑	๗๙.๘๕	๑๔	๙๖.๕	๓	๒๓
๒	บ้านห้วยสนาว	๑	๘	-	-	๗๗	๔๗๗.๘๓	๑๗	๗๕.๕	๙	๕๔
๓	บ้านค้ำฮ้อ	๓	๑๑๐.๘๗	๔	๕๓	๕๕	๔๔๓.๓๖	๘๘	๕๓๙.๒๘	๑๓	๑๑๗.๗๕
๔	บ้านจูน	๓๖	๑๘๙.๐๔	-	-	๒๐	๑๓๐.๑๘	๔๑	๒๐๙.๗๕	๔๔	๓๓๕.๖๓
๕	บ้านตาหลวง	๙๖	๔๒๕.๐๔	๓	๒๔	๙	๑๐๘	๔๓	๒๒๙.๒๕	๒๒	๑๒๒.๕
๖	บ้านสวนทราย	๓	๑๐.๒๕	-	-	๗	๔๙.๒๕	๑๓	๗๖	๘	๙๖.๒๕
๗	บ้านป่ากลาง	-	-	-	-	-	-	-	-	-	-
รวม		๑๔๑	๖๔๗.๙๙	๑๒	๑๔๔	๑๗๙	๑,๒๓๙.๒๒	๒๑๖	๑,๒๒๖.๒๘	๙๙	๔๑๓.๕๐

ข้อมูลจากเกษตรอำเภอบัว เดือน มิถุนายน ๒๕๕๘

จากตาราง แสดงการใช้ที่ดินของประชากรตำบลป่ากลาง จะเห็นได้ว่า จำนวน ๓,๖๐๗.๙๙ ไร่ เป็นพื้นที่ที่แจ้งขึ้นทะเบียนเกษตรกรที่มีเอกสารสิทธิ์ ที่เหลือเป็นส่วนที่ยังไม่มีเอกสารสิทธิ์ ของพื้นที่ทั้งหมด ๑๓,๖๗๐.๙๙ ไร่ แบ่งเป็นพื้นที่อยู่อาศัย และที่สาธารณะ มีการควบคุมผังเมืองรวมโดยใช้ผังเมืองชุมชนและต้องมีการขออนุญาตการก่อสร้างอาคารเป็นบางส่วน

๖.๒ การประมง

- ไม่มีพื้นที่เพื่อทำการประมง นอกจากอ่างเก็บน้ำในตำบลป่ากลางที่มีปลาตามธรรมชาติ

๖.๓ การปศุสัตว์

หมู่ ที่	ชื่อหมู่บ้าน	พื้นที่การปศุสัตว์ (ตัว)									
		ไก่		เป็ด		หมู		วัว		ควาย	
		ครัว เรือน	ตัว	ครัว เรือน	ตัว	ครัว เรือน	ตัว	ครัว เรือน	ตัว	ครัว เรือน	ตัว
๑	บ้านน้ำเป็น	๑๐๐	๕๐๐	๒	๑๐	๒๐	๔๐	๒	๕	-	-
๒	บ้านห้วยสนาว	๕๐	๓๐๐	๒	๑๐	๒๐	๔๐	-	-	-	-
๓	บ้านค้ำฮ้อ	๑๐๐	๔๐๐	-	-	๒๐	๕๐	๒	๖	-	-
๔	บ้านจูน	๕๐	๒๐๐	๒	๑๐	๒	๔	๓	๘	-	-
๕	บ้านตาหลวง	๘๐	๔๐๐	๒	๑๐	๕	๑๐	๑๐	๒๐	-	-
๖	บ้านสวนทราย	๑๐๐	๔๐๐	-	-	๑๐	๒๐	๕	๑๐	-	-
๗	บ้านป่ากลาง	๑๐๐	๖๐๐	๒	๑๐	๑๐	๒๐	๔	๑๐	-	-
รวม		๕๘๐	๒,๘๐๐	๑๐	๕๐	๘๗	๑๘๔	๒๖	๕๙	๐	๐

๖.๔ การบริการ

ศักยภาพขององค์การบริหารส่วนตำบลปากกลาง

(๑) จำนวนบุคลากร

สำนัก/ส่วน	ข้าราชการ	พนักงานจ้าง			รวม (คน)
		ภารกิจ	ทั่วไป	จ้างเหมา	
ปลัด อบต.	๑	-	-	-	๑
รองปลัด อบต.	๑	-	-	-	๑
สำนักงานปลัด อบต.	๘	๑	๕	๔	๑๘
กองคลัง	๔	๓	-	-	๗
กองช่าง	๒	๓	-	๑	๖
ส่วนการศึกษา	๑๑	๖	๒	๒	๒๑
รวม	๒๗	๑๐	๖	๗	๕๕

รายชื่อข้าราชการ และพนักงานจ้าง อบต.ปากกลาง

ที่	ชื่อ - สกุล	ตำแหน่ง	เบอร์โทรศัพท์
๑.	นายผจญ ทิปกะ	ปลัด อบต.ปากกลาง	๐๘๙-๙๕๒๖๘๒๘
๒.	นายสุภาพ ปัญญา	รองปลัด อบต.ปากกลาง	๐๘๕-๖๙๕๒๙๑๐
สำนักงานปลัด			
๓.	นางสาวดารารัตน์ จันทะยอด	หัวหน้าสำนักปลัด	๐๖๑-๓๕๘๖๔๖๐
๔.	นายบุญชัย อภิวัฒน์สกุล	นักทรัพยากรบุคคลชำนาญการ	๐๘๕-๖๒๐๔๒๕๒
๕.	นายอดิเรก สุขลำไย	นักวิเคราะห์นโยบายและแผนชำนาญการ	๐๘๑-๓๖๓๒๗๗๘
๖.	นางเกษสุรินทร์ พอใจ	นักพัฒนาชุมชนชำนาญการ	๐๙๘-๗๔๘๐๓๖๒
๗.	นายมนู แสนคำแพ	นิติกรปฏิบัติการ	๐๘๔-๔๕๒๘๖๕๙
๘.	นางสาวอุมาพร ธนะวัง	นักจัดการงานทั่วไปปฏิบัติการ	๐๘๙-๙๙๘๖๐๔๒
๙.	นายทวีศักดิ์ กิตติยังกุล	เจ้าพนักงานป้องกันและบรรเทาสาธารณภัยปฏิบัติงาน	๐๘๗-๐๔๓๐๓๓๗
๑๐.	สิบเอกประกิต การณยรัต	เจ้าพนักงานธุรการปฏิบัติงาน	๐๘๗-๑๑๖๙๘๔๙
๑๑.	นางชนาภรณ์ เรืองประทีป	คนงานทั่วไป	๐๘๐-๕๐๒๖๓๗๔
๑๒.	นายกรวิช มีบุญ	พนักงานขับรถขยะ	๐๙๒-๔๗๘๙๓๑๐
๑๓.	นายสุรชัย แสนทรงสิริ	พนักงานขับรถ	๐๘๐-๗๙๓๘๘๑๖
๑๔.	นายพรชัย จันทการบัณฑิต	พนักงานดับเพลิง	๐๖๑-๒๙๐๘๓๘๖
๑๕.	นางศุภกาญจน์ ศิลป์ท้าว	พนักงานจ้างเหมา ปฏิบัติหน้าที่ผู้ช่วยเจ้าหน้าที่บันทึกข้อมูล	๐๙๒-๕๗๖๓๘๙๒
๑๖.	นางสาวโสภารัตน์ แสนไช้	แม่บ้าน	๐๘๒-๑๙๕๙๕๖๕
๑๗.	นายสมพร แสนศรีเชาว์พันธ์	คนงาน	
๑๘.	นายเพียร แซ่เต๋น	คนงานเก็บขยะ	
๑๙.	นายกร แก้วประโคน	คนงานเก็บขยะ	

ที่	ชื่อ - สกุล	ตำแหน่ง	เบอร์โทรศัพท์
กองคลัง			
๒๐.	นางรจนา ชัยถาวร	ผู้อำนวยการกองคลัง	๐๙๘-๔๐๒๗๒๑๙
๒๑.	นางกานต์พิชชา กองกฤษ	นักวิชาการจัดเก็บรายได้ชำนาญการ	๐๘๔-๓๗๘๘๙๖๑
๒๒.	นายสุรยัน แซ่ท้าว	เจ้าพนักงานพัสดุปฏิบัติงาน	๐๘๑-๖๖๗๗๙๓๒
๒๓.	นางอังคณา ชราชิต	เจ้าพนักงานการเงินและบัญชีปฏิบัติงาน	๐๕๖-๑๘๘๗๔๓๙
๒๔.	นางณัฐณิชา กระรัตน์	ผู้ช่วยเจ้าพนักงานการเงินและบัญชี	๐๖๕-๔๙๘๒๓๘๔
๒๕.	นางสาวจิตติพร แสนทรงสิริ	ผู้ช่วยเจ้าพนักงานจัดเก็บรายได้	๐๖๑-๕๕๔๔๔๑๖
๒๖.	นางสาวกัญญาภัทร สาระไชย	ผู้ช่วยเจ้าพนักงานพัสดุ	๐๙๓-๒๒๗๒๓๖๕
กองช่าง			
๒๗.	นายประยูร ชันไชย	ผู้อำนวยการกองช่าง	๐๘๘-๔๑๑๗๒๐๘
๒๘.	นายสุรเดช พรหมมีเดช	นายช่างโยธา ชำนาญงาน	๐๘๕-๒๕๑๗๕๐๙
๒๙.	นายวรวิทย์ ปันนิตามัย	ผู้ช่วยนายช่างเขียนแบบ	๐๙๘-๕๖๒๒๑๕๓
๓๐.	นายเขตแดน พรหมรักษ์	ผู้ช่วยนายช่างโยธา	๐๙๓-๑๕๐๕๒๔๒
๓๑.	นายสามารถ หาญยุทธ	ผู้ช่วยนายช่างไฟฟ้า	๐๘๐-๔๔๖๙๐๔๐
๓๒.	นางสาวนิตยา ชนาวิพัฒนานนท์	ผู้ช่วยเจ้าหน้าที่ธุรการ	๐๙๓-๒๓๓๕๕๙๒
กองการศึกษา			
๓๓.	นายณัฐวัตร สว่างเมฆฤทธิ์	ผู้อำนวยการส่วนการศึกษา	๐๘๙-๕๕๔๓๕๔๓
๓๔.	นางสาวณัฐวดี พันธวานิช	เจ้าพนักงานพัสดุปฏิบัติงาน	๐๙๔-๘๘๘๙๕๖๓
๓๕.	นางสาวอำพร โนจิตร	ครู	๐๘๔-๓๗๐๒๗๐๙
๓๖.	นางสาวกาญจนา ยอดออน	ครู	๐๘๔-๖๗๐๕๐๐๖
๓๗.	นางเจนจิรา ลียศ	ครู	๐๘๗-๑๙๐๙๘๐๘
๓๘.	นางศรีแพร เชียงเนา	ครู	๐๘๙-๕๕๗๐๒๑๑
๓๙.	นางชนัดดา เนตรทิพย์	ครู	๐๘๐-๖๗๐๒๙๘๔
๔๐.	นางรุ่งทิวา ณ ชน	ครู	๐๘๙-๙๕๒๔๖๕๔
๔๑.	นางเบญจพร สมัครเขตวิทย์	ครู	๐๘๗-๑๙๐๙๓๙๔
๔๒.	นางวรลณี ยอดออน	ครู	๐๘๖-๑๘๗๙๗๔๓
๔๓.	นางหทัยชนก คณิตสากล	ครู	๐๘๔-๓๖๖๕๗๕๒
๔๔.	นางนฤมล รัตนวิฑูรย์	ผู้ช่วยผู้ดูแลเด็ก	๐๘๑-๗๖๕๑๕๐๙
๔๕.	นางสาวปานตา เจริญกิตตินันชัย	ผู้ช่วยผู้ดูแลเด็ก	๐๖๓-๖๖๘๓๘๖๒
๔๖.	นางสาวฉวีวรรณ ยั่งยืนทวี	ผู้ช่วยผู้ดูแลเด็ก	๐๘๔-๓๖๕๗๙๕๙
๔๗.	นางพัชรากร นาคอ้าย	ผู้ช่วยผู้ดูแลเด็ก	๐๙๗-๙๖๓๔๗๘๘
๔๘.	นางภนิดา มูลคำ	ผู้ช่วยผู้ดูแลเด็ก	๐๘๔-๙๒๓๗๐๙๑
๕๐.	นางสาวพวงผกา พนะสันต์	ผู้ช่วยผู้ดูแลเด็ก	๐๖๒-๔๒๖๒๕๕๔
๕๑.	นางสาวกนกรัตน์ ฑีฆาวงค์	ผู้ช่วยผู้ดูแลเด็ก	๐๘๖-๑๘๙๒๖๗๘
๕๒.	นางสาวรัตนาวดี กิรติเมธาวิณ	ผู้ช่วยผู้ดูแลเด็ก	๐๙๓-๑๔๕๕๗๙๙
๕๓.	นางสาวพัชรา พนะสันต์	แม่บ้าน	๐๖๑-๑๒๓๗๒๔๖

ที่	ชื่อ - สกุล	ตำแหน่ง	เบอร์โทรศัพท์
๕๔.	นางอักษิกา รัตนภัทร	แม่บ้าน	๐๖๑-๒๙๐๐๔๐๑
๕๕.	นางสาววาสนา กิ่งเพชรเสรีชน	แม่บ้าน	

๖.๕ การท่องเที่ยว

ตำบลปากกลางเป็นตำบลที่มีกลุ่มชาติพันธุ์ ม้ง เมี่ยน ลัวะ จึงมีประเพณีวัฒนธรรมที่หลากหลาย ทำให้เกิดประเพณีวัฒนธรรมที่แตกต่างกันและควรส่งเสริมเป็นการท่องเที่ยวเชิงวัฒนธรรม วิถีชีวิต ขนบธรรมเนียมประเพณีได้แก่

- งานเทศกาลปีใหม่ม้ง ของชนเผ่าม้ง ช่วงเดือนธันวาคมของทุกปี
- งานเทศกาลปีใหม่เมี่ยน ของชนเผ่าเมี่ยน ช่วงเดือนกุมภาพันธ์ของทุกปี
- งานเทศกาลกินสะโหลต ของชนเผ่าลัวะ ช่วงเดือนสิงหาคมของทุกปี

ทำให้ตำบลปากกลาง มีความโดดเด่นทางประเพณีและวัฒนธรรมที่หลากหลาย และมีการแต่งกายด้วยชุดประจำเผ่าที่สวยงามในช่วงเทศกาลงานประเพณีสำคัญต่างๆ

- สินค้า OTOP ของตำบลปากกลาง เป็นสิ่งที่บ่งบอกถึงวัฒนธรรม เช่น การผลิตเครื่องประดับเงิน, เครื่องประดับทองขาว, ผ้าปักชาวเขา และผ้าเขียนเทียน ผ้าเขียนขี้ผึ้งซึ่งแสดงถึงการชอบประดับตกแต่งให้สวยงามเป็นต้น

๖.๖ อุตสาหกรรม

- อุตสาหกรรมในตำบลปากกลางส่วนใหญ่เป็นอุตสาหกรรมการทำเครื่องเงิน เครื่องประดับทองขาว ผ้าเขียนเทียน ในครัวเรือน

๖.๗ การพาณิชย์และกลุ่มอาชีพ

- กลุ่มอาชีพ ได้แก่ กลุ่มเครื่องเงิน กลุ่มผ้าลายเขียนเทียน กลุ่มผ้าปัก กลุ่มมะม่วง กลุ่มยางพารา กลุ่มเกษตร กลุ่มเลี้ยงหมู กลุ่มผลิตเหล้า

๖.๘ แรงงาน

- แรงงานตำบลปากกลางเป็นแรงงานในภาคเกษตรเป็นส่วนใหญ่ และแรงงานด้านก่อสร้างเป็นส่วนน้อย

๗. ศาสนา ประเพณี วัฒนธรรม

๗.๑ การนับถือศาสนา

- วัด/สำนักสงฆ์ ๑ แห่ง ประชาชนนับถือพุทธ ร้อยละ ๘๐
- โบสถ์คริสต์ ๕ แห่ง ประชาชนนับถือคริสต์ ร้อยละ ๒๐

๗.๒ ประเพณีและงานประจำปี

- ปีใหม่ม้ง ของชนเผ่าม้ง ช่วงเดือนธันวาคมของทุกปี เน้นวันขึ้น ๑ ค่ำในเดือนธันวาคมเป็นวันขึ้นปีใหม่
- ปีใหม่เมี่ยน ของชนเผ่าเมี่ยน ช่วงเดือนกุมภาพันธ์ของทุกปี (ถือวันตรุษจีน) เป็นวันขึ้นปีใหม่
- สะโหลตตีพิ ของชนเผ่าลัวะ ช่วงเดือนสิงหาคมของทุกปี

๗.๓ ภูมิปัญญาท้องถิ่น ภาษาถิ่น

- ภาษาถิ่น แบ่งเป็น ๓ ภาษา ได้แก่ ภาษาม้ง ภาษาเมี่ยน ภาษาลัวะ
- ภาษาม้งจะมีภาษาเขียน ใช้อักษรโรมัน และภาษาพูด
- ภาษาเมี่ยน มีภาษาเขียนใช้อักษรจีน และภาษาพูด
- ภาษาลัวะ มีภาษาพูด ไม่มีภาษาเขียน

๗.๔ OTOP สินค้าพื้นเมืองและของที่ระลึก

- เครื่องเงิน
- ผ้าลายเขียนเทียน
- ผ้าปัก

๘. ทรัพยากรธรรมชาติ

๘.๑ น้ำ

ตำบลปากกลางไม่มีแม่น้ำ ลำคลองไหลผ่าน มีแต่แหล่งน้ำจากอ่างเก็บน้ำขนาดเล็ก ได้แก่ อ่างนิวซีแลนด์ อ่างหก อ่างหนองทรายขาว อ่างหนองรถไฟ อ่างฟาร์มบางระจัน อ่างน้ำหมู และอ่างกสช.

- อ่างเก็บน้ำ/ สระเก็บน้ำ จำนวน ๑๐ แห่ง (อ่างนิวซีแลนด์ , อ่างรถไฟ, อ่างห้วยน้ำหมู, อ่างต้นมัน, อ่างห้วยน้ำหมู ๒, อ่างห้วยปลากั้ง (อ่างหก), อ่างห้วยทรายขาว, สระห้วยน้ำป่า, สระกสช.หมู่ ๔, หมู่ ๖
- แหล่งน้ำในตำบลปากกลาง มีอยู่จำกัด เพราะเป็นพื้นที่สูงขาดแคลนน้ำและแหล่งน้ำธรรมชาติเป็นลำห้วยขนาดเล็กเป็นส่วนใหญ่ จะมีน้ำเฉพาะในช่วงฤดูฝนเท่านั้น อ่างเก็บน้ำที่สร้างขึ้นจะมีลักษณะตื้นเขิน ในฤดูแล้งสภาพทั่วไปมักขาดแคลนน้ำประชาชนมักจะไปขนน้ำจากแหล่งน้ำธรรมชาติในตำบลข้างเคียงสำหรับการใช้อุปโภคบริโภคทุกๆปี

**แหล่งน้ำในพื้นที่องค์กรปกครองส่วนท้องถิ่น
อบต.ปากกลาง อำเภอบัว จังหวัดน่าน**

ชื่อแหล่งน้ำ	ประเภท (แหล่งน้ำ)	บ้าน	หมู่	ตำบล	อำเภอ	จังหวัด	WGS_G	WGS_N	ZONE	ระหว่างพื้นที่แหล่งน้ำ (ไร่)	ความจุเก็บกัก น้ำ (ลบ.ม.)	การ ถือ ครอง	หน่วยงานที่ รับผิดชอบ	การใช้ ประโยชน์	ก่อสร้างเมื่อปี พ.ศ.	ขนาดพื้นที่ (ตร.ม.)	ความ ลึก (เมตร)
อ่างนิวซีแลนด์	อ่างเก็บน้ำ	น้ำเป็น	๑	ปากกลาง	บัว	น่าน			๔๗	๕๑๔๗ ๐๒๑๖	๑๘๓,๙๐๕.๐๕		อบต.ปากกลาง	ม.๑, ม. ๒, ม.๖	๒๔-ม.ค.-๑๔	๒๖,๒๗๒.๑๕	๗
ฟาร์มบางระจัน	สระ	น้ำเป็น	๑	ปากกลาง	บัว	น่าน			๔๗		๒๗,๒๗๑.๒๐		อบต.ปากกลาง	ม.๑		๑,๕๓๘.๗๙	๓
อ่างหก	อ่างเก็บน้ำ	บ้านตากลาง	๕	ปากกลาง	บัว	น่าน			๔๗	๕๑๔๗ ๐๒๑๖	๓๐๕,๑๒๑.๑๒		อบต.ปากกลาง	ม.๕	๑-ก.ย.-๑๙	๑๙,๐๗๐.๐๗	๑๖
หนองรถไถ	สระ	บ้านตากลาง	๕	ปากกลาง	บัว	น่าน			๔๗	๕๑๔๗ ๐๒๑๖	๒๗,๒๗๑.๒๐		อบต.ปากกลาง	ม.๔	๒๕๔๘	๕,๔๕๔.๒๔	๕
ห้วยน้ำหมู	อ่างเก็บน้ำ	บ้านค้ำฮ่อ	๓	ปากกลาง	บัว	น่าน			๔๗	๕๑๔๗ ๐๔๑๔,๐๔๑๖	๑๒,๙๘๓.๔๕		อบต.ปากกลาง	ม.๓	๓-ก.ค.-๔๘	๒,๕๙๖.๖๙	๕
ห้วยน้ำหมู ๒	อ่างเก็บน้ำ	บ้านค้ำฮ่อ	๓	ปากกลาง	บัว	น่าน			๔๗	๕๑๔๗ ๐๔๑๔,๐๔๑๖	๙,๒๙๗.๑๐		อบต.ปากกลาง	ม.๓	๒๕๕๙	๑,๘๕๙.๔๒	๕
ห้วยทรายขาว	สระ	บ้านจูน	๔	ปากกลาง	บัว	น่าน			๔๗	๕๑๔๗ ๐๒๑๖	๑๙,๔๐๑.๕๖		อบต.ปากกลาง	ม.๔	๒๕๑๙	๔,๘๕๐.๓๙	๔
อ่างเงินผืน หมู่ ๔	สระ	บ้านจูน	๔	ปากกลาง	บัว	น่าน			๔๗	๕๑๔๗ ๐๒๑๖	๖,๑๕๕.๑๖		อบต.ปากกลาง	ม.๔	๒๕๔๘	๑,๕๓๘.๗๙	๔
สระ กสข. หมู่ ๖	สระ	บ้านสวน ทราย	๖	ปากกลาง	บัว	น่าน			๔๗	๕๑๔๗ ๐๒๑๖	๔,๐๘๙.๓๖		อบต.ปากกลาง	ม.๖	๒๕๔๘	๑,๐๒๒.๓๔	๔

๘.๒ ป่าไม้

ตำบลปากกลางไม่มีพื้นที่อุทยานแห่งชาติ แต่มีป่าชุมชนจำนวน ๒ แห่ง

๘.๓ ภูเขา

ตำบลปากกลางไม่มีภูเขาตามธรรมชาติ ส่วนใหญ่เป็นพื้นที่ราบสูง สลับกันกับลำห้วย

๘.๔ คุณภาพของทรัพยากรธรรมชาติ

ตำบลปากกลางมีแหล่งน้ำที่สำคัญ ๒ แห่ง คือ อ่างนิวซีแลนด์ และอ่างหก อยู่คู่กับตำบลปากกลางตั้งแต่
ผู้คนเริ่มอพยพย้ายถิ่นฐานมาตั้งแต่นั้นแรกโดยการสร้างของรัฐบาลนิวซีแลนด์

ส่วนที่ ๒ ยุทธศาสตร์องค์กรปกครองส่วนท้องถิ่น

๑. ความสัมพันธ์ระหว่างแผนพัฒนาระดับมหภาค

๑.๑ แผนยุทธศาสตร์ชาติ ๒๐ ปี

ยุทธศาสตร์ชาติ ๒๐ ปี (พ.ศ. ๒๕๖๑ – ๒๕๘๐) เป็นแผนแม่บทหลักของการพัฒนาประเทศและเป้าหมายการพัฒนาที่ยั่งยืน (Sustainable Development Goals: SDGs) รวมทั้งการปรับโครงสร้างประเทศไทยไปสู่ประเทศไทย ๔.๐ ตลอดจนประเด็นการปฏิรูปประเทศ นอกจากนี้ได้ให้ความสำคัญกับการมีส่วนร่วมของภาคีการพัฒนาทุกภาคส่วนทั้งในระดับกลุ่มอาชีพ ระดับภาค และระดับประเทศในทุกขั้นตอนของแผนฯ อย่างกว้างขวาง และต่อเนื่องเพื่อร่วมกันกำหนดวิสัยทัศน์และ ทิศทางการพัฒนาประเทศ รวมทั้งร่วมจัดทำรายละเอียดยุทธศาสตร์ของแผนฯ เพื่อมุ่งสู่ “ความมั่นคง มั่งคั่ง และยั่งยืน” การพัฒนาประเทศให้คนในสังคมอยู่ร่วมกันอย่างสงบสุข เศรษฐกิจเจริญเติบโตอย่างมีคุณภาพและยั่งยืน ภายใต้กระแสการเปลี่ยนแปลงทั้งภายในและภายนอกประเทศที่ปรับเปลี่ยนเร็ว คาดการณ์ได้ยากและซับซ้อนมากยิ่งขึ้น โดยเร่งสร้างภูมิคุ้มกันเพื่อป้องกันปัจจัยเสี่ยง และเสริมรากฐานประเทศด้านต่าง ๆ ให้เข้มแข็งควบคู่ไปกับการพัฒนาคนและสังคมไทยให้มีคุณภาพ มีโอกาสเข้าถึงทรัพยากรและได้รับประโยชน์จากการพัฒนาเศรษฐกิจและสังคมอย่างเป็นธรรม รวมทั้งสร้างโอกาสทางเศรษฐกิจด้วยฐานความรู้ และความคิดสร้างสรรค์บนพื้นฐานการผลิตและการบริโภคที่เป็นมิตรต่อสิ่งแวดล้อม โดยมีกำหนดวิสัยทัศน์ประเทศ ดังนี้

วิสัยทัศน์ : “ประเทศมีความมั่นคง มั่งคั่ง ยั่งยืน เป็นประเทศพัฒนาแล้ว
ด้วยการพัฒนาตามปรัชญาของเศรษฐกิจพอเพียง”

ความมั่นคง หมายถึง การมีความมั่นคงปลอดภัยในทุกมิติ ประเทศมีความมั่นคงในเอกราชและอธิปไตยมีสถาบันชาติ ศาสนา พระมหากษัตริย์ที่เข้มแข็งเป็นศูนย์ที่ยึดเหนี่ยวจิตใจของประชาชน มีระบบการเมืองที่มั่นคงเป็นกลไกที่นำไปสู่การบริหารประเทศที่ต่อเนื่องและโปร่งใสตามหลักธรรมาภิบาล สังคมมีความปรองดองและสามัคคี สามารถฉีกกำลังเพื่อพัฒนาประเทศ ชุมชนมีความเข้มแข็ง ครอบครัวมีความอบอุ่น ประชาชนมีความมั่นคงในชีวิตและความปลอดภัยในทรัพย์สิน และฐานทรัพยากรและสิ่งแวดล้อมมีความมั่นคงของอาหาร พลังงาน และน้ำ

ความมั่งคั่ง คือ ประเทศไทยมีการขยายตัวของเศรษฐกิจอย่างต่อเนื่อง เศรษฐกิจมีความสามารถในการแข่งขันสูง ความสมบูรณ์ในทุนที่สามารถสร้างการพัฒนาอย่างต่อเนื่อง ความยั่งยืน หมายถึง การพัฒนาที่สามารถสร้างความเจริญ การผลิตและการบริโภคเป็นมิตรกับสิ่งแวดล้อม มุ่งประโยชน์ส่วนรวมอย่างยั่งยืนและประชาชนทุกภาคส่วนในสังคมยึดถือและปฏิบัติตามหลักเศรษฐกิจพอเพียง

อนาคตประเทศไทย ปี พ.ศ. ๒๕๘๐ ทุกภาคส่วนต้องร่วมมือกันขับเคลื่อนให้ก้าวไปสู่ เศรษฐกิจและสังคมไทยที่มีการพัฒนาอย่างมั่นคงและยั่งยืน เศรษฐกิจและสังคมพัฒนาอย่างเป็นมิตรกับสิ่งแวดล้อม สังคมไทยที่เป็นธรรม มีความเหลื่อมล้ำน้อย ระบบการบริหารภาครัฐมีขนาดเล็ก มีประสิทธิภาพ ทันสมัย รับผิดชอบ โปร่งใส ตรวจสอบได้และประชาชนมีส่วนร่วม ประเทศไทยมีบทบาทในเวทีระดับภูมิภาคและระดับโลก ระบบเศรษฐกิจมีความเป็นชาติการค้า บนฐานการขยายตัวของอุตสาหกรรมแห่งอนาคต การท่องเที่ยวตลาดคุณภาพ การบริหารคุณภาพ การค้าปลีก และเศรษฐกิจดิจิทัลที่เข้มข้น และคนไทยในอนาคตเป็นมนุษย์ที่สมบูรณ์ เป็นพลเมืองที่สามารถเรียนรู้ด้วยตัวเอง เป็นพลเมืองที่ตื่นรู้ มีจิตสาธารณะและทำประโยชน์ต่อส่วนรวม เป็นพลเมืองไทย พลเมืองอาเซียน และพลเมืองโลก และเพื่อให้บรรลุวิสัยทัศน์ นำไปสู่การพัฒนาให้คนไทยมีความสุขและตอบสนองต่อการบรรลุซึ่งผลประโยชน์แห่งชาติในการที่จะพัฒนาคุณภาพชีวิต สร้างรายได้ระดับสูง เป็นประเทศพัฒนาแล้ว และสร้างความสุขของคนไทย สังคมมีความมั่นคง เสมอภาคและเป็นธรรม ประเทศสามารถแข่งขันได้ในระบบเศรษฐกิจ จึงได้กำหนดยุทธศาสตร์ไว้ ๖ ด้าน ดังนี้

๑. ยุทธศาสตร์ด้านความมั่นคง

- (๑) เสริมสร้างความมั่นคงของสถาบันหลักและการปกครองระบอบประชาธิปไตยอันมีพระมหากษัตริย์ทรงเป็นประมุข
- (๒) ปฏิรูปกลไกการบริหารประเทศและพัฒนาความมั่นคงทางการเมือง จัดคอร์รัปชัน สร้างความเชื่อมั่นในกระบวนการยุติธรรม
- (๓) การรักษาความมั่นคงภายในและความสงบเรียบร้อยภายในตลอดจนการบริหารจัดการความมั่นคงชายแดนและชายฝั่งทะเล
- (๔) การพัฒนาระบบ กลไก มาตรการและความร่วมมือระหว่างประเทศทุกระดับและรักษาคุณภาพความสัมพันธ์กับประเทศมหาอำนาจ เพื่อป้องกันและแก้ไขปัญหาความมั่นคงรูปแบบใหม่
- (๕) การพัฒนาเสริมสร้างศักยภาพการฉีกกำลังป้องกันประเทศ
- (๖) การพัฒนาระบบการเตรียมพร้อมแห่งชาติและระบบบริหารจัดการภัยพิบัติ รักษาความมั่นคงของฐานทรัพยากรธรรมชาติและสิ่งแวดล้อม
- (๗) การปรับกระบวนการทำงานของกลไกที่เกี่ยวข้องจากแนวตั้งสู่แนวระนาบมากขึ้น

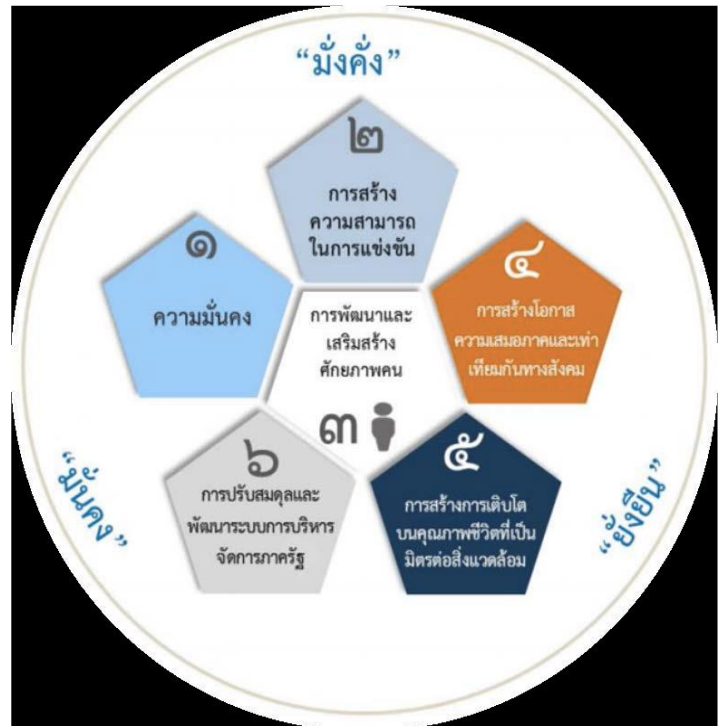

๒. ยุทธศาสตร์ด้านการสร้างความสามารถในการแข่งขัน

- (๑) การพัฒนาสมรรถนะทางเศรษฐกิจ ส่งเสริมการค้าการลงทุน พัฒนาสู่ชาติการค้า
- (๒) การพัฒนาภาคการผลิตและบริการ เสริมสร้างฐานการผลิตเข้มแข็งยั่งยืน และส่งเสริมเกษตรกรรายย่อยสู่เกษตรยั่งยืนเป็นมิตรกับสิ่งแวดล้อม
- (๓) การพัฒนาผู้ประกอบการและเศรษฐกิจชุมชน พัฒนาทักษะผู้ประกอบการยกระดับผลิตภาพแรงงานและพัฒนา SMEs สู่อุตสาหกรรม
- (๔) การพัฒนาพื้นที่เศรษฐกิจพิเศษและเมือง พัฒนาเขตเศรษฐกิจพิเศษชายแดน และพัฒนาระบบเมืองศูนย์กลางความเจริญ
- (๕) การลงทุนพัฒนาโครงสร้างพื้นฐาน ด้านการขนส่ง ความมั่นคงและพลังงาน ระบบเทคโนโลยีสารสนเทศ และการวิจัย และพัฒนา
- (๖) การเชื่อมโยงกับภูมิภาคและเศรษฐกิจโลก สร้างความเป็นหุ้นส่วน

๓. ยุทธศาสตร์ด้านการเสริมสร้างศักยภาพคน

- (๑) พัฒนาศักยภาพคนตลอดช่วงชีวิต
- (๒) การยกระดับการศึกษาและการเรียนรู้ให้มีคุณภาพเท่าเทียมและทั่วถึง
- (๓) ปลุกฝังระเบียบวินัย คุณธรรม จริยธรรม ค่านิยมที่พึงประสงค์
- (๔) การสร้างเสริมให้คนมีสุขภาพที่ดี
- (๕) การสร้างความอยู่ดีมีสุขของครอบครัวไทย

๔. ยุทธศาสตร์ด้านการสร้างโอกาส ความเสมอภาค และเท่าเทียมกันทางสังคม

- (๑) สร้างความมั่นคงและการลดความเหลื่อมล้ำทางเศรษฐกิจและสังคม
- (๒) พัฒนาระบบบริการและระบบบริหารจัดการสุขภาพ
- (๓) มีสภาพแวดล้อมและนวัตกรรมที่เอื้อต่อการดำรงชีวิตในสังคมสูงวัย
- (๔) สร้างความเข้มแข็งของสถาบันทางสังคม ทูตทางวัฒนธรรมและความเข้มแข็งของชุมชน
- (๕) พัฒนาการสื่อสารมวลชนให้เป็นกลไกในการสนับสนุนการพัฒนา

๕. ยุทธศาสตร์การสร้างการเติบโตบนคุณภาพชีวิตที่เป็นมิตรกับสิ่งแวดล้อม

- (๑) จัดระบบอนุรักษ์ฟื้นฟู และป้องกันการทำลายทรัพยากรธรรมชาติ
- (๒) วางระบบบริหารจัดการน้ำให้มีประสิทธิภาพทั้ง ๒๕ ลุ่มน้ำ เน้นการปรับระบบการบริหารจัดการ

อุทกภัยอย่างบูรณาการ

- (๓) การพัฒนาและใช้พลังงานที่เป็นมิตรต่อสิ่งแวดล้อม
- (๔) การพัฒนาเมืองอุตสาหกรรมเชิงนิเวศและเมืองที่เป็นมิตรกับสิ่งแวดล้อม
- (๕) การร่วมลดปัญหาโลกร้อนและปรับตัวให้พร้อมกับการเปลี่ยนแปลงสภาพภูมิอากาศ
- (๖) การใช้เครื่องมือทางเศรษฐศาสตร์และนโยบายการคลัง

๖. ยุทธศาสตร์ด้านการการปรับสมดุลและพัฒนาระบบบริหารจัดการภาครัฐ

- (๑) การปรับปรุงโครงสร้าง บทบาท ภารกิจของหน่วยงานภาครัฐ ให้มีขนาดที่เหมาะสม
- (๒) การวางระบบบริหารราชการแบบบูรณาการ
- (๓) การพัฒนาระบบบริหารจัดการกำลังคนและพัฒนาบุคลากรภาครัฐ
- (๔) การต่อต้านการทุจริตและประพฤติมิชอบ
- (๕) การปรับปรุงกฎหมายและระเบียบต่าง ๆ ให้ทันสมัย เป็นธรรมและเป็นสากล
- (๖) พัฒนาระบบการให้บริการประชาชนของหน่วยงานภาครัฐ
- (๗) ปรับปรุงการบริหารจัดการรายได้และรายจ่ายของภาครัฐ

๒. แผนพัฒนาเศรษฐกิจและสังคมแห่งชาติ ฉบับที่ ๑๓ (พ.ศ.๒๕๖๖ - ๒๕๗๐)

คณะรัฐมนตรีมีมติรับทราบกรอบแผนพัฒนาเศรษฐกิจและสังคมแห่งชาติฉบับที่ ๑๓ (พ.ศ. ๒๕๖๖-๒๕๗๐) ตามที่สำนักงานคณะกรรมการพัฒนาการเศรษฐกิจและสังคมแห่งชาติ (สศช.) เสนอในวันที่ ๗ เมษายน ๒๕๖๔ โดยมีกระบวนการประชุมระดมความคิดเห็นทิศทางของแผนพัฒนาเศรษฐกิจและสังคมแห่งชาติ ฉบับที่ ๑๓ ของภาคีการพัฒนาทุกภาคส่วนทั้งระดับภาคทั้ง ๔ ภาค และระดมความคิดเห็นเฉพาะกลุ่ม (Focus Group) เช่น กลุ่มภาครัฐ กลุ่มภาคเอกชน กลุ่มภาคเยาวชน เพื่อให้ได้ข้อคิดเห็นและข้อเสนอแนะที่ครอบคลุมครบถ้วน

กรอบแผนพัฒนาเศรษฐกิจและสังคมแห่งชาติ ฉบับที่ ๑๓

“พลิกโฉมประเทศไทยสู่ เศรษฐกิจสร้างคุณค่า สังคมเดินหน้าอย่างยั่งยืน”

(Transformation to Hi-Value and Sustainable Thailand)

เป้าหมายและแนวทางการพัฒนาในช่วงแผนพัฒนาฯ ฉบับที่ ๑๓

การขับเคลื่อนการพัฒนาประเทศในระยะต่อไป ท่ามกลางกระแสแนวโน้มการเปลี่ยนแปลงที่เกิดขึ้นในระดับโลก ร่วมกับปัจจัยเร่งจากการแพร่ระบาดของโรคโควิด-๑๙ ได้ส่งผลให้บริบทสถานการณ์ของประเทศไทย ที่มีข้อจำกัดภายในหลายประการอยู่ดั้งเดิม อาจต้องเผชิญกับความเสี่ยงที่ทำให้ประเทศไทยมีความเปราะบางยิ่งขึ้น โดยหากไม่ได้รับการแก้ไขอย่างเร่งด่วนแล้ว จะเป็นเหตุให้ประเทศไทยไม่สามารถก้าวตามโลกได้อย่างเท่าทัน และพลาดโอกาสที่จะใช้ประโยชน์จากพลวัตการเปลี่ยนแปลงที่เกิดขึ้นในการเป็นแต้มต่อเพื่อ พัฒนาประเทศไทยสู่เป้าหมายที่ต้องการ

ภายใต้กระแสแนวโน้มการเปลี่ยนแปลงที่เกิดขึ้น อาทิ ความก้าวหน้าของเทคโนโลยีอย่างพลิกผัน การเปลี่ยนแปลงโครงสร้างประชากรสู่สังคมสูงวัย และภาวะโลกร้อนจากการเปลี่ยนแปลงสภาพภูมิอากาศ ร่วมกับปัจจัยเร่งจากการแพร่ระบาดของโรคโควิด-๑๙ ที่ก่อให้เกิดความผันผวนของสถานการณ์ทางเศรษฐกิจ สังคม และสิ่งแวดล้อมแก่หลายประเทศทั่วโลก รวมถึงประเทศไทยนั้น พบว่าแนวโน้มการเปลี่ยนแปลงดังกล่าว สามารถนำมาซึ่งโอกาสและความเสี่ยงที่จะช่วยผลักดันให้การพัฒนาประเทศไทยในระยะต่อไปให้เกิดผลสำเร็จ หรือเป็นอุปสรรคหน่วงรั้งการขับเคลื่อนการพัฒนาประเทศให้ไม่สามารถบรรลุเป้าหมายที่กำหนดไว้ ขึ้นอยู่กับบริบทหรือศักยภาพและขีดความสามารถของประเทศในการรับมือกับการเปลี่ยนแปลงที่เกิดขึ้น โดยโอกาสที่สำคัญสำหรับประเทศไทยซึ่งมีที่มาจากแนวโน้มการเปลี่ยนแปลงในระดับโลก พบว่ามีที่มาจากความก้าวหน้า และความแพร่หลายของเทคโนโลยีเป็นหลัก ซึ่งการสรรค์สร้างประโยชน์จากเทคโนโลยีให้เกิดเป็นโอกาส สำหรับประเทศไทยได้นั้น ต้องอาศัยการพัฒนาคนและระบบบริหารจัดการด้านดิจิทัลและข้อมูลสารสนเทศให้มีความพร้อมเพื่อรองรับโอกาสที่เกิดขึ้นจากการเปลี่ยนแปลงให้กระจายลงสู่ทุกภาคส่วนอย่างทั่วถึง เท่าทัน ขณะเดียวกัน ความเสี่ยงที่คาดว่าจะส่งผลกระทบต่อเชิงลบและเป็นความท้าทายที่สำคัญต่อประเทศไทยในการที่จะต้องเร่งแสวงหาแนวทางในการแก้ไขรับมือ นั้น พบว่ามาจากแนวโน้มด้านการเปลี่ยนแปลงโครงสร้าง

เพื่อให้สามารถขับเคลื่อนการพัฒนาประเทศในช่วงระยะเวลาของแผนพัฒนาฯ ฉบับที่ ๑๓ (พ.ศ. ๒๕๖๖-๒๕๗๐) ให้เกิดผลสัมฤทธิ์ในทิศทางที่จะนำไปสู่การบรรลุเป้าหมายตามยุทธศาสตร์ชาติ ๒๐ ปี ได้อย่างเป็นรูปธรรม ภายใต้เงื่อนไขความท้าทายทั้งห้าดังกล่าว จึงจำเป็นที่ประเทศจะต้องเสริมสร้างให้เกิด ความเปลี่ยนแปลงครั้งใหญ่ในระดับโครงสร้างของประเทศบนพื้นฐานของความเข้มแข็ง สมดุล และยั่งยืน เพื่อก้าวข้ามปัญหาอุปสรรคเดิมให้ประเทศไทยมีสมรรถนะเพียงพอต่อการบริหารจัดการความเสี่ยง พร้อมทั้งเร่งเพิ่มศักยภาพในการสร้างสรรค์ประโยชน์จากโอกาสที่เกิดขึ้นได้อย่างเหมาะสมและทันท่วงที

เป้าหมายการพัฒนา

ประเด็นหลัก	หมุดหมาย (Milestone)
๑. เศรษฐกิจมูลค่าสูงที่เป็นมิตรกับสิ่งแวดล้อม (High Value-added Economy)	๑. เกษตรและเกษตรแปรรูปมูลค่าสูง ๒. การท่องเที่ยวเน้นคุณค่าและความยั่งยืน ๓. ฐานการผลิตยานยนต์ไฟฟ้า ๔. การแพทย์และสุขภาพมูลค่าสูง ๕. ประสิทธิภาพการลงทุนและโลจิสติกส์ของภูมิภาค ๖. อิเล็กทรอนิกส์อัจฉริยะและบริการดิจิทัล
๒. สังคมแห่งโอกาส และความเสมอภาค (High Opportunity Society)	๗. SMEs วิสาหกิจชุมชนและวิสาหกิจเพื่อสังคมเติบโตอย่างต่อเนื่อง ๘. พื้นที่และเมืองมีความเจริญทันสมัย และน่าอยู่ ๙. ความยากจนข้ามรุ่นลดลงและได้รับความคุ้มครองทางสังคมเพียงพอ
๓. วิถีชีวิตที่ยั่งยืน (Eco-friendly Living)	๑๐. เศรษฐกิจหมุนเวียนและสังคมคาร์บอนต่ำ
๔. ปัจจัยสนับสนุนการพลิกโฉมประเทศ (Key Enablers for Thailand's Transformation)	๑๑. ลดความเสี่ยงจากภัยธรรมชาติ ๑๒. กำลังคนมีสมรรถนะสูงตอบโจทย์การพัฒนาแห่งอนาคต ๑๓. ภาครัฐที่มีสมรรถนะสูง

ประเทศไทย ๔.๐ โมเดลพัฒนาเศรษฐกิจใหม่

ประเทศไทย ๔.๐ เป็นวิสัยทัศน์เชิงนโยบายการพัฒนาเศรษฐกิจของประเทศไทย หรือ โมเดลพัฒนาเศรษฐกิจของรัฐบาล ภายใต้การนำของพลเอกประยุทธ์ จันทร์โอชา นายกรัฐมนตรีและหัวหน้าคณะรักษาความสงบแห่งชาติ (คสช.) ที่เข้ามาบริหารประเทศบนวิสัยทัศน์ที่ว่า “มั่นคง มั่งคั่ง และยั่งยืน” มีภารกิจสำคัญในการขับเคลื่อนปฏิรูปประเทศด้านต่าง ๆ เพื่อปรับแก้ จัดระบบ ปรับทิศทาง และสร้างหนทางพัฒนาประเทศให้เจริญ สามารถรับมือกับโอกาสและภัยคุกคามแบบใหม่ ๆ ที่เปลี่ยนแปลงอย่างรวดเร็ว รุนแรงในศตวรรษที่ ๒๑ ได้ (ดร.สุวิทย์ เมษินทรีย์ รัฐมนตรีช่วยว่าการกระทรวงพาณิชย์)

หลายประเทศกำหนดโมเดลเศรษฐกิจรูปแบบใหม่เพื่อสร้างความมั่งคั่งในศตวรรษที่ ๒๑ อาทิ สหรัฐอเมริกา กล่าวถึง A nation of Makers อังกฤษกำลังผลักดันประเทศสู่ Design of Innovation จีนประกาศโมเดล Made in China ๒๐๒๕ ส่วนอินเดียกำลังขับเคลื่อน Made in India หรือเกาหลีใต้ วางโมเดลเศรษฐกิจเป็น Creative Economy และประเทศลาวประกาศโมเดลเศรษฐกิจเป็น Power of ASEAN สำหรับประเทศไทยมีการปรับโมเดลเศรษฐกิจหลายครั้ง โดยเริ่มจากประเทศไทย ๑.๐ เน้นภาคการเกษตร เช่น ผลิตและขาย พืชไร่ พืชสวน หมู ไก่ เป็นต้น ต่อมา “โมเดลประเทศไทย ๒.๐” เน้นอุตสาหกรรมเบา เช่น การผลิตและขายรองเท้า เครื่องหนัง เครื่องดื่ม เครื่องประดับ เครื่องเขียน กระเป๋า เครื่องนุ่งห่ม เป็นต้น และยุคปัจจุบัน คือ ประเทศไทย ๓.๐ เป็นอุตสาหกรรมหนัก เช่น การผลิตและขาย ส่งออกเหล็กกล้า รถยนต์ ก๊าซธรรมชาติ ปูนซีเมนต์ เป็นต้น

นับตั้งแต่ประเทศไทยขับเคลื่อนเศรษฐกิจของประเทศด้วยนโยบายต่าง ๆ พบว่า มีอัตราการขยายตัวทางเศรษฐกิจสูงสุดเฉลี่ยถึง ๗% ต่อปี แต่มาถึงหลังปี ๒๕๔๐ อัตราการขยายตัวทางเศรษฐกิจลดลงมาเป็น ๓-๔% ต่อปี เนื่องจาก ๑. ไทยไม่เคยปรับโครงสร้างเศรษฐกิจอย่างจริงจังมาก่อน ๒. ไม่เคยมีการพัฒนาเทคโนโลยีของตัวเอง ๓.

แรงงานยังมีทักษะไม่ดีพอจนกลายเป็นปัญหาความเหลื่อมล้ำของโอกาส ด้วยเหตุนี้ รัฐบาล พล.อ.ประยุทธ์ จันทร์โอชา จึงจำเป็นต้องปรับเปลี่ยนทิศทางการขับเคลื่อนของประเทศด้วยแนวความคิดประเทศไทย ๔.๐ เพื่อผลักดันประเทศให้หลุดพ้นกับดัก ๓ กับดักที่กำลังเผชิญ คือ ๑. กับดักประเทศรายได้ปานกลาง (Middle Income Trap) ๒. กับดักความเหลื่อมล้ำ (Inequality Trap) และ ๓. กับดักความไม่สมดุลของการพัฒนา (Imbalance Trap) ประเทศไทย ๔.๐ จะปรับเปลี่ยนโครงสร้างเศรษฐกิจจากที่กล่าวมาข้างต้นไปสู่ ยุคเศรษฐกิจที่ขับเคลื่อนด้วยนวัตกรรมหรือ Value-Based Economy” โดยมีฐานคิดหลัก คือ

๑. เปลี่ยนจากการผลิตสินค้าโภคภัณฑ์ไปสู่สินค้าเชิงนวัตกรรม
๒. เปลี่ยนจากการขับเคลื่อนประเทศด้วยภาคอุตสาหกรรมไปสู่การขับเคลื่อนด้วยเทคโนโลยี ความคิดสร้างสรรค์ และนวัตกรรม
๓. เปลี่ยนจากการเน้นภาคการผลิตสินค้า ไปสู่การเน้นภาคบริการมากขึ้น

ประเทศไทย ๔.๐ ประเทศไทยจะต้องเปลี่ยนผ่านทั้งระบบใน ๔ องค์ประกอบสำคัญ คือ

๑. เปลี่ยนจากการเกษตรแบบดั้งเดิมในปัจจุบัน (Traditional Farming) ไปสู่การเกษตรสมัยใหม่ที่เน้นการบริหารจัดการและเทคโนโลยี (Smart Farming) โดยเกษตรกรต้องร่ำรวยขึ้น และเป็นเกษตรกรแบบเป็นผู้ประกอบการ (Entrepreneur)

๒. เปลี่ยนจาก Traditional SMEs หรือ SMEs ที่มีอยู่และรัฐต้องให้ความช่วยเหลืออยู่ตลอดเวลาไปสู่การเป็น Smart Enterprises และ Start ups ที่มีศักยภาพสูง

๓. เปลี่ยนจาก Traditional Services ซึ่งมีการสร้างมูลค่าค่อนข้างต่ำไปสู่ High Value Services

๔. เปลี่ยนจากแรงงานทักษะต่ำไปสู่แรงงานที่มีความรู้ ความเชี่ยวชาญ และทักษะสูงประเทศไทย ๔.๐ ถือเป็นการพัฒนาเครื่องยนต์เพื่อขับเคลื่อนการเติบโตทางเศรษฐกิจชุดใหม่ (New Engines of Growth) ด้วยการเปลี่ยนแปลง ความได้เปรียบเชิงเปรียบเทียบของประเทศที่มีอยู่ ๒ ด้าน คือ ความหลากหลายเชิงชีวภาพ และความหลากหลายเชิงวัฒนธรรม ให้เป็นความได้เปรียบในเชิงแข่งขัน โดยการเติมเต็มด้วยวิทยาการความคิดสร้างสรรค์ นวัตกรรม วิทยาศาสตร์ เทคโนโลยี การวิจัยและพัฒนา แล้วต่อยอดความได้เปรียบเชิงเปรียบเทียบเป็น ๕ กลุ่มเทคโนโลยีและอุตสาหกรรมเป้าหมาย ประกอบด้วย

๑. กลุ่มอาหาร เกษตร และเทคโนโลยีชีวภาพ (Food, Agriculture & Bio-Tech) อาทิ เทคโนโลยีการเกษตร (Agritech) เทคโนโลยีอาหาร (Foodtech) เป็นต้น

๒. กลุ่มสาธารณสุข สุขภาพและเทคโนโลยีทางการแพทย์ (Health, Wellness & Bio-Med) อาทิ เทคโนโลยีสุขภาพ (Healthtech) เทคโนโลยีการแพทย์ (Medtech) สปา (Spa) เป็นต้น

๓. กลุ่มเครื่องมือ อุปกรณ์อัจฉริยะ หุ่นยนต์ และระบบเครื่องกลที่ใช้ระบบอิเล็กทรอนิกส์ควบคุม (Smart Devices, Robotics & Mechatronics) อาทิ เทคโนโลยีหุ่นยนต์ (Robotech) เป็นต้น

๔. กลุ่มดิจิทัล เทคโนโลยีอินเทอร์เน็ตที่เชื่อมต่อและบังคับอุปกรณ์ต่างๆ ปัญญาประดิษฐ์และเทคโนโลยีสมองกลฝังตัว (Digital, IOT, Artificial intelligence & Embedded Technology) อาทิ เทคโนโลยีการเงิน (Fintech) อุปกรณ์เชื่อมต่อออนไลน์โดยไม่ต้องใช้คน (IoT) เทคโนโลยีการศึกษา (Edtech) อี-มาร์เก็ตเพลส (E-Market place) อี-คอมเมิร์ซ (E-Commerce) เป็นต้น

๕. กลุ่มอุตสาหกรรมสร้างสรรค์ วัฒนธรรม และบริการที่มีมูลค่าสูง (Creative, Culture & High Value Services) อาทิ เทคโนโลยีการออกแบบ (Designtech) ธุรกิจไลฟ์สไตล์ (Lifestyle Business) เทคโนโลยีการท่องเที่ยว (Traveltech) การเพิ่มประสิทธิภาพการบริการ (Service Enhancing) เป็นต้น

๓. แผนพัฒนาภาค/แผนพัฒนากลุ่มจังหวัด/แผนพัฒนาจังหวัด

ภาคเหนือมีทุนทางสังคมและวัฒนธรรมประเพณีที่มีอัตลักษณ์โดดเด่น ที่มีการฟื้นฟู สืบสานและสร้างสรรค์ พัฒนาสู่การผลิตสินค้าและบริการ โดยเฉพาะเป็นแหล่งท่องเที่ยวที่มีบริการสุขภาพและผลิตภัณฑ์หัตถกรรมที่มีชื่อเสียงระดับสากล พื้นที่เกษตรของภาคเหนือมีขนาดเล็กเหมาะสมต่อการปรับระบบการผลิตเพื่อสร้างมูลค่าตาม แนวทางเกษตรอินทรีย์นอกจากนี้ ท่าเลที่ตั้งของภาคเหนือมีศักยภาพในการขยายการค้าการลงทุนและบริการ เชื่อมโยงเศรษฐกิจกับประเทศเพื่อนบ้านในกลุ่มอนุภูมิภาคลุ่มแม่น้ำโขง และสามารถขยายไปสู่จีนตอนใต้และกลุ่ม ประเทศเอเชียใต้ตามแนวระเบียงเศรษฐกิจเหนือ-ใต้ และ ตะวันออก-ตะวันตก รวมถึงเป็นพื้นที่ป่าต้นน้ำที่สำคัญของ ประเทศ

เป้าหมายเชิงยุทธศาสตร์

พัฒนาเป็นฐานเศรษฐกิจสร้างสรรค์มูลค่าสูง เชื่อมโยงเศรษฐกิจกับประเทศในกลุ่มอนุภูมิภาคลุ่มแม่น้ำโขง

๓.๑ ยุทธศาสตร์การพัฒนาพัฒนาภาคเหนือ

- ยุทธศาสตร์ที่ ๑ พัฒนาการท่องเที่ยวและธุรกิจบริการต่อเนื่องให้มีคุณภาพ สามารถสร้างมูลค่าเพิ่มอย่าง ยั่งยืน และกระจายประโยชน์อย่างทั่วถึง รวมทั้งต่อยอดการผลิตสินค้าและบริการที่มี ศักยภาพสูงด้วยภูมิปัญญาและนวัตกรรม
- ยุทธศาสตร์ที่ ๒ ใช้โอกาสจากเขตเศรษฐกิจพิเศษ และการเชื่อมโยงกับอนุภูมิภาค GMS BIMSTEC และ AEC เพื่อขยายฐานเศรษฐกิจของภาค
- ยุทธศาสตร์ที่ ๓ ยกระดับเป็นฐานการผลิตสินค้าเกษตรอินทรีย์และเกษตรปลอดภัย เชื่อมโยงสู่อุตสาหกรรม เกษตรแปรรูปที่สร้างมูลค่าเพิ่มสูง
- ยุทธศาสตร์ที่ ๔ พัฒนาคุณภาพชีวิตและแก้ไขปัญหาความยากจน พัฒนาระบบดูแลผู้สูงอายุอย่างมีส่วนร่วม ของครอบครัวและชุมชน ยกระดับทักษะฝีมือแรงงานภาคบริการ
- ยุทธศาสตร์ที่ ๕ อนุรักษ์และฟื้นฟูป่าต้นน้ำให้คงความสมบูรณ์ จัดระบบบริหารจัดการน้ำอย่างเหมาะสมและ เชื่อมโยงพื้นที่เกษตรให้ทั่วถึงป้องกันและแก้ไขปัญหาหมอกควันอย่างยั่งยืน

๓.๒ ยุทธศาสตร์พัฒนากลุ่มจังหวัดภาคเหนือตอนบน ๒

แผนพัฒนากลุ่มจังหวัดภาคเหนือตอนบน ๒ พ.ศ.๒๕๖๖-๒๕๗๐ มีการเปลี่ยนแปลงประเด็นการพัฒนาและ ค่าเป้าหมายของตัวชี้วัดความสำเร็จตามเป้าหมายการพัฒนา เพื่อให้มีความชัดเจนและสอดคล้องกับสถานการณ์ ปัจจุบัน แผนพัฒนากลุ่มจังหวัดภาคเหนือตอนบน ๒ ได้กำหนดเป้าหมายการพัฒนาของกลุ่มจังหวัดที่ต้องการบรรลุ เป้าหมายในระยะ ๕ ปี โดยมีการกำหนดทิศทางการพัฒนากลุ่มจังหวัดที่สอดคล้องกับศักยภาพ โอกาสปัญหา อุปสรรค ความต้องการของพื้นที่ มีความเชื่อมโยงกับยุทธศาสตร์ชาติ ทิศทางการพัฒนาภาค ทั้งนี้แผนงาน/โครงการ ส่วนใหญ่สอดคล้องกับแนวทางการพัฒนา และสามารถขับเคลื่อนประเด็นการพัฒนาให้ประสบผลสำเร็จได้และ แผนงานโครงการอย่างย่อได้แสดงให้เห็นถึงวัตถุประสงค์โครงการกิจกรรมพื้นที่เป้าหมาย งบประมาณ ระยะเวลา หน่วยงานรับผิดชอบและผลผลิตอย่างชัดเจน

ข้อสังเกต/ข้อเสนอแนะ

ข้อมูลเพื่อการพัฒนาของกลุ่มจังหวัดควรเพิ่มเติมการเปรียบเทียบกับระดับประเทศเพื่อชี้ให้เห็นถึงศักยภาพหรือระดับความรุนแรงของปัญหาในกลุ่มจังหวัด รวมทั้งนำเสนอกระบวนการรวบรวมปัญหาและความต้องการของประชาชนในพื้นที่ การประสานแผนระดับต่างๆ ในพื้นที่ให้ชัดเจน และการนำเสนอผลการพัฒนาและแก้ไขปัญหา กลุ่มจังหวัดในช่วงที่ผ่านมาควรมีการวิเคราะห์ปัจจัยแห่งความสำเร็จ หรือเหตุผลประกอบกรณีที่ไม่บรรลุตามเป้าหมายด้วย สำหรับการวิเคราะห์ SWOT Analysis ควรเลือกเฉพาะประเด็นที่สำคัญของแต่ละด้านมาใช้ในการวิเคราะห์เพื่อให้เกิดความชัดเจน อีกทั้งควรปรับปรุงตัวชี้วัดความสำเร็จตามเป้าหมายการพัฒนาให้มีความชัดเจนมากยิ่งขึ้น

วิสัยทัศน์กลุ่มจังหวัดภาคเหนือตอนบน ๒

(๑๖)	ภายในปี ๒๕๗๐ กลุ่มจังหวัดภาคเหนือตอนบน ๒
กลุ่มจังหวัดภาคเหนือตอนบน ๒	จะเป็นเมืองน่าอยู่อย่างยั่งยืน
เชียงราย	เมืองแห่งการค้า การลงทุน การเกษตร และการท่องเที่ยวรุ่งเรืองด้วยวัฒนธรรมล้านนา ประชาชนอยู่เย็นเป็นสุข
น่าน	เมืองแห่งความสุข
พะเยา	แหล่งผลิตเกษตรปลอดภัย สังคมเข้มแข็งภายใต้การเป็นประชาคมอาเซียน
แพร่	เมืองเศรษฐกิจมั่นคง ชุมชนเข้มแข็งประชาชนมีคุณภาพชีวิตที่ดีและมีทรัพยากรธรรมชาติที่สมบูรณ์

เป้าหมายการพัฒนา

“ประตูการค้าสากล โดดเด่นวัฒนธรรมล้านนา”

ตำแหน่งการพัฒนาของกลุ่มจังหวัดภาคเหนือตอนบน ๒

จากจุดแข็งประกอบกับโอกาสที่เกิดขึ้น กลุ่มจังหวัดภาคเหนือตอนบน ๒ มีศักยภาพในด้านที่ตั้งที่สามารถเชื่อมโยงการพัฒนาพัฒนาทางด่านเศรษฐกิจและสังคมกับกลุ่มประเทศในอนุภูมิภาคลุ่มน้ำโขง (GMS) และประชาคมอาเซียน (AC) มีวัฒนธรรม ประเพณี ภูมิปัญญาท้องถิ่นที่เป็นเอกลักษณ์ของกลุ่มล้านนาตะวันออกที่สามารถนำไปใช้ประโยชน์ในการพัฒนาด้านการท่องเที่ยวและสร้างมูลค่าเพิ่มให้กับสินค้าหัตถกรรมอุตสาหกรรม/สินค้าชุมชนแปรรูปการผลิตสินค้าเกษตร โดยมีพืชเศรษฐกิจที่สำคัญ ได้แก่ ข้าว ข้าวโพดเลี้ยงสัตว์ ยางพารา ชา กาแฟ และผลไม้ (ลิ้นจี่ ลำไย) มีแหล่งท่องเที่ยวทางธรรมชาติและวัฒนธรรมที่หลากหลาย นอกจากนั้นสามารถที่จะพัฒนาเชื่อมโยงการท่องเที่ยวกับประเทศในกลุ่ม GMS และ AC ทั้งทางบก ทางน้ำ และทางอากาศ ประกอบกับมีสถาบันการศึกษาหลายระดับ พร้อมรองรับการพัฒนาทรัพยากรมนุษย์เพื่อสนับสนุนการพัฒนาด้านต่างๆ จึงกำหนดจุดยืนทางยุทธศาสตร์และทิศทางการพัฒนา ดังนี้

๑. ศูนย์กลางการขนส่งและกระจายสินค้า เนื่องจากกลุ่มจังหวัดฯ มีช่องทางการขนส่งสินค้า เชื่อมโยงกับกลุ่มประเทศ GMS และ AEC ทั้งทางบกและทางน้ำ และด่านการค้าชายแดน

๒. เป็นศูนย์กลางเมืองท่องเที่ยวอารยธรรม “ล้านนา” เนื่องจากมีวัฒนธรรม ชนเผ่าที่ โดดเด่นสร้างความประทับใจแก่นักท่องเที่ยว และธรรมชาติที่สวยงาม

๓. สินค้าเกษตรคุณภาพดีและปลอดภัย โดยมีสินค้าที่สำคัญ ได้แก่ ข้าว ลำไย ยางพารา และโคเนื้อ

วิสัยทัศน์(Vision) :

“ภายในปี ๒๕๗๐ กลุ่มจังหวัดภาคเหนือตอนบน ๒ จะเป็นเมืองนำอยู่อย่างยั่งยืน”

พันธกิจ (Mission) :

๑. ส่งเสริมพัฒนาเศรษฐกิจ การค้าการลงทุน การท่องเที่ยว และโลจิสติกส์เชื่อมโยงสู่สากล ให้มีการขยายตัวเพิ่มขึ้น
๒. ส่งเสริมพัฒนาการและสร้างความเข้มแข็งในภาคเกษตร อุตสาหกรรม เพื่อเพิ่มมูลค่า
๓. พัฒนาและส่งเสริมการท่องเที่ยวเชิงอนุรักษ์วัฒนธรรม อารยธรรมแหล่งมรดกทางวัฒนธรรม ศิลปวัฒนธรรมและวิถีชีวิตที่เป็นเอกลักษณ์และเป็นอัตลักษณ์และสุขภาพ
๔. อนุรักษ์ พัฒนา และส่งเสริมการบริหารจัดการทรัพยากรธรรมชาติและสิ่งแวดล้อมให้มีความ สมบูรณ์ ดำรงฐานทรัพยากรธรรมชาติและการจัดการสิ่งแวดล้อมที่ดี

เป้าประสงค์หลัก (Goals)

๑. เป็นศูนย์กลางการค้า การลงทุน และโลจิสติกส์เชื่อมโยงกลุ่มประเทศอนุภูมิภาคลุ่มน้ำโขง (GMS) และ AEC เพื่อเพิ่มขีดความสามารถทางการแข่งขัน และลดค่าใช้จ่ายของผู้ประกอบการ
๒. เพิ่มรายได้จากการส่งออกสินค้าไปยังประเทศ GMS, AEC และประเทศอื่นๆ เพิ่มขึ้น
๓. เพิ่มผลิตภาพและคุณค่าของสินค้าเกษตร และอุตสาหกรรมนำสินค้าเกษตร และอุตสาหกรรม สูตลาดโลก
๔. พัฒนาการท่องเที่ยวเพิ่มมูลค่าผลิตภัณฑ์และคุณค่าสินค้าและบริการเนนฐานเศรษฐกิจที่ยั่งยืนเพิ่มมูลค่า การท่องเที่ยวเพื่อเพิ่มรายได้
๕. รักษาความ อุดมสมบูรณ์ของทรัพยากร ธรรมชาติสร้างภาคีใน การอนุรักษ์พันพืทรัพยากร ธรรมชาติ สิ่งแวดล้อมความหลากหลายทางชีวภาพยกระดับการบริหารจัดการทรัพยากรธรรมชาติให้เกิดความ ยั่งยืนและเตรียมพร้อมรับอนุภูมิภาคลุ่มน้ำโขง และกรอบความร่วมมือประชาคมอาเซียน

ประเด็นการพัฒนาของกลุ่มจังหวัดภาคเหนือตอนบน ๒

- ประเด็นการพัฒนาที่ ๑ : สร้างสภาพแวดล้อมให้เหมาะสมต่อการค้าการลงทุน และเพิ่มมูลค่าการท่องเที่ยว ทั้งระบบ รวมถึงส่งเสริมภาคเกษตรและอุตสาหกรรมเกษตรให้มีมูลค่าสูง และสนับสนุนเศรษฐกิจฐานรากให้เข้มแข็ง
- ประเด็นการพัฒนาที่ ๒ : ส่งเสริมเกษตรปลอดภัยสู่เกษตรอินทรีย์ และส่งเสริมการดูแลและการบริการสุขภาพ
- ประเด็นการพัฒนาที่ ๓ : อนุรักษ์ทรัพยากรธรรมชาติและพัฒนาขีดความสามารถในการรับมือภัยพิบัติทั้งที่เกิดจากธรรมชาติและภัยที่เกิดจากมนุษย์

๓.๓ แผนพัฒนาจังหวัดน่าน พ.ศ. ๒๕๖๖ – ๒๕๗๐

วิสัยทัศน์(Vision)

“น่าน : เมืองแห่งความสุข”

ข้อมูลสำคัญในการพัฒนา

- มีมูลค่าผลิตภัณฑ์มวลรวมของจังหวัด ๓๔,๖๓๐ ล้านบาท เป็นลำดับที่ ๖๓ ของประเทศ ซึ่งรายได้ส่วนใหญ่มาจากภาคบริการ ภาคการเกษตรและภาคอุตสาหกรรมแปรรูป
- มีประชากร จำนวน ๔๗๕,๙๖๒ คน มีความหนาแน่น ๔๑.๔๙ คน/ตารางกิโลเมตร มีดัชนีความก้าวหน้าของคนอยู่ที่ ๐.๖๓๑๙ สูงกว่าค่าเฉลี่ยระดับประเทศ (๐.๖๒๑๙) แต่ในขณะเดียวกันก็มีสัดส่วนคนจนมากเป็นอันดับ ๓ ของประเทศ
- และด้วยภูมิประเทศที่เป็นป่าเขาสูงและลาดชันกว่าร้อยละ ๘๗.๒ มีพื้นที่ราบเพียงร้อยละ ๑๒.๘ ของพื้นที่ทั้งหมด โดยเป็นพื้นที่ป่าตามกฎหมาย ๕.๙๖ ล้านไร่ คิดเป็นร้อยละ ๗๘.๖ จึงทำให้เกิดปัญหาการบุกรุกป่าเพื่อนำมาทำเป็นพื้นที่ทำกินส่งผลให้เกิดความสูญเสียความหลากหลายทางชีวภาพ เศรษฐกิจ และสังคมแต่จากการอนุรักษ์และฟื้นฟูป่าต้นน้ำด้วยกระบวนการมีส่วนร่วมของทุกภาคส่วนทำให้พื้นที่ป่าของจังหวัดน่านเพิ่มขึ้นกว่า ๑๐,๐๐๐ ไร่ และจากการดำเนินการจัดที่ดินทำกินให้ชุมชน ตามนโยบาย คทช. ทำให้อัตราการบุกรุกพื้นที่ป่าลดลง การเผาป่าและปัญหาหมอกควันลดลง ส่งผลให้ทรัพยากรธรรมชาติของจังหวัดน่านกลับมาอุดมสมบูรณ์และประชาชนสามารถอยู่ร่วมกับป่าได้อย่างมีความสุข

พันธกิจ (Mission)

พันธกิจในการพัฒนาเพื่อ “สร้างสุขอย่างสร้างสรรค์” ใน ๓ ด้าน คือ

๑. สุขภาพดี สร้างสรรค์โอกาสและสังคมที่ร่วมเย็น คือ พัฒนาทรัพยากรมนุษย์ทุกช่วงวัยให้มีสุขภาพที่ดี มีคุณภาพชีวิตดีขึ้น และสังคมที่ร่วมเย็น รวมทั้งสร้างโอกาสและพัฒนาทรัพยากรมนุษย์ของจังหวัดน่านให้เป็นการกำลังคนที่มีสมรรถนะสูง เป็นกำลังสำคัญในการพัฒนาประเทศและจังหวัด ภายใต้หลักปรัชญาของเศรษฐกิจพอเพียง
๒. สุขเศรษฐกิจสร้างสรรค์และมูลค่าสูง คือ ส่งเสริม สนับสนุนการเพิ่มขีดความสามารถ ด้านการแข่งขัน ทั้งในเชิงโครงสร้างและภาคการผลิต อุตสาหกรรมและบริการด้วยองค์ความรู้ ความคิดสร้างสรรค์และนวัตกรรมเพื่อสร้างมูลค่าสูง
๓. สุขธรรมชาติสีเขียว และสร้างสรรค์การเติบโตอย่างเป็นมิตรกับสิ่งแวดล้อม คือลดผลกระทบจากการเปลี่ยนแปลงสภาพภูมิอากาศ และภัยคุกคามทรัพยากร ธรรมชาติและสิ่งแวดล้อม รวมทั้งการฟื้นฟูทรัพยากรธรรมชาติและสิ่งแวดล้อมให้มีความอุดมสมบูรณ์ ด้วยกลไกการมีส่วนร่วมของประชาชน และที่สำคัญสร้างสมดุลในการพัฒนาเพื่อให้เกิดการเติบโตที่เป็นมิตรกับสิ่งแวดล้อม

ยุทธศาสตร์การพัฒนาจังหวัดน่าน

- ยุทธศาสตร์ที่ ๑ การขับเคลื่อนเศรษฐกิจด้วยองค์ความรู้เพื่อสร้างมูลค่าเพิ่มทางด้านเศรษฐกิจ
ในลักษณะประชารัฐ
- ยุทธศาสตร์ที่ ๒ การบริหารจัดการทรัพยากรธรรมชาติและสิ่งแวดล้อมโดยการมีส่วนร่วม
ของภาคประชาสังคม
- ยุทธศาสตร์ที่ ๓ การเพิ่มประสิทธิภาพและศักยภาพการผลิตการเกษตร
- ยุทธศาสตร์ที่ ๔ การพัฒนาการท่องเที่ยวให้เจริญเติบโตอย่างสมดุลและยั่งยืน
- ยุทธศาสตร์ที่ ๕ การสร้างความเข้มแข็งของชุมชนและสังคม

กลยุทธ์เพื่อการพัฒนาจังหวัดน่าน

เพื่อขับเคลื่อนพันธกิจในการพัฒนาจังหวัดน่าน ได้มีการกำหนดกลยุทธ์เพื่อเป็นหมุดหมายในการพัฒนาจังหวัดน่าน
ในระยะ ๕ ปี ประกอบด้วย

๑. สุขภาพดี สร้างสรรค์โอกาสและสังคมที่มั่งคั่ง มีกลยุทธ์ในการขับเคลื่อนประกอบด้วย
 - พัฒนาคนทุกช่วงวัยตามหลักปรัชญาของเศรษฐกิจพอเพียง เพื่อสร้างโอกาสลดความเหลื่อมล้ำ
ทางสังคมโดย (๑) พัฒนาทรัพยากรมนุษย์ทุกช่วงวัยให้เป็นกำลังคนมีสมรรถนะสูงตอบโจทย์
การพัฒนาแห่งอนาคต (๒) สร้างโอกาสและความเสมอภาคทางสังคม และ (๓) ส่งเสริมให้
ประชาชนดำรงตนภายใต้หลักของปรัชญาเศรษฐกิจพอเพียง
 - พัฒนาระบบบริการสุขภาพที่ทันสมัย สนับสนุนการสร้างสุขภาพที่ดี โดย (๑) พัฒนาระบบ
บริการสุขภาพและสาธารณสุขอย่างทันสมัยและครบวงจร (๒) สร้างสุขภาพที่ดี ลดภาวะเสี่ยง
ในโรคไม่ติดต่อร้ายแรง และ (๓) พัฒนาขีดความสามารถในการดูแลสุขภาพผู้สูงอายุ
 - พิทักษ์สถาบันหลักของชาติและสร้างสังคมที่สงบสุขมั่งคั่ง โดย (๑) รักษาไว้ซึ่งสถาบันหลัก
ของชาติและการปกครองในระบอบประชาธิปไตยอันมีพระมหากษัตริย์ทรงเป็นประมุข และ
(๒) ส่งเสริมความเข้มแข็งของชุมชน สร้างบรรยากาศความสามัคคีปรองดองในสังคม
๒. สุขเศรษฐกิจสร้างสรรค์และมูลค่าสูง มีกลยุทธ์ในการขับเคลื่อนประกอบด้วย
 - เพิ่มขีดความสามารถผู้ประกอบการค้า การลงทุน และผลิตภัณฑ์ภูมิปัญญาชุมชน โดย (๑) นำ
องค์ความรู้เทคโนโลยีและนวัตกรรมมายกระดับและต่อยอดผลิตภัณฑ์ชุมชนให้ได้มาตรฐาน
สร้างมูลค่าเพิ่มเพื่อก้าวไปสู่ตลาดสากล และ (๒) พัฒนาศักยภาพการค้าชายแดน
 - เกษตรปลอดภัยและมูลค่าสูง โดย (๑) พัฒนาระบบการผลิต การแปรรูป และการตลาด
ด้วยเทคโนโลยีสมัยใหม่ (๒) ส่งเสริมการผลิตสินค้าเกษตรชีวภาพ เกษตรปลอดภัย และ (๓)
พัฒนาศักยภาพและสร้างความเข้มแข็งให้กับเกษตรกรและกลุ่มเกษตรกร
 - ท่องเที่ยวคุณภาพสูง โดย (๑) พัฒนาโครงสร้างพื้นฐานและสิ่งอำนวยความสะดวกเพื่อเพิ่ม
ศักยภาพรองรับนักท่องเที่ยว (๒) พัฒนาผู้ประกอบการและยกระดับมาตรฐานการท่องเที่ยว
สินค้าและบริการให้ได้มาตรฐานสากล (๓) สืบสาน รักษา ตีลปวัฒนธรรมวิถีล้านนาและต่อยอด
เพื่อสร้างมูลค่าเพิ่มในการท่องเที่ยวเชิงสร้างสรรค์ และ (๔) สร้างภาพลักษณ์ด้านการ
ท่องเที่ยวที่ดี ประชาสัมพันธ์และเพิ่มช่องทางการตลาดเพื่อดึงดูดนักท่องเที่ยวคุณภาพ

๓. สุขธรรมชาติสีเขียว และสร้างสรรค์การเติบโตอย่างเป็นมิตรกับสิ่งแวดล้อม มีกลยุทธ์ในการขับเคลื่อนประกอบด้วย
- ทรัพยากรธรรมชาติ และสิ่งแวดล้อมได้รับการดูแล รักษาและฟื้นฟู อย่างเป็นระบบ
 - การบริหารจัดการที่มีประสิทธิภาพ บนพื้นฐานการมีส่วนร่วมของทุกภาคส่วนตามแนวทางพระราชรัฐ โดย (๑) สร้างความเข้มแข็งของเครือข่าย (๒) พัฒนางองค์ความรู้ และสร้างความเข้าใจที่ถูกต้องเกี่ยวกับกฎหมายป่าไม้ ป่าชุมชน และอื่นๆ และ (๓) บูรณาการความร่วมมือจากทุกภาคส่วนในการร่วมแก้ไขปัญหาหมอกควันไฟป่า รวมทั้งมลพิษต่างๆ
 - บรรเทาผลกระทบสิ่งแวดล้อม และลดภัยพิบัติทางธรรมชาติ โดยพัฒนาระบบเตือนภัยและเพิ่มขีดความสามารถในการช่วยเหลือและบรรเทาแก้อาสาสมัครและจิตอาสา

๔. ยุทธศาสตร์การพัฒนากองการบริหารส่วนจังหวัดน่าน

วิสัยทัศน์การพัฒนากองการบริหารส่วนจังหวัดน่าน

“น่านหนึ่งเดียว นำไปสู่ห้ามิติเป้าหมาย น่านอยู่ น่านกิน น่านเที่ยว น่านเรียน น่านธรรม”

ยุทธศาสตร์และแนวทางการพัฒนาขององค์การบริหารส่วนจังหวัดน่าน

การจัดทำแผนพัฒนา (พ.ศ.๒๕๖๖ - ๒๕๗๐) ขององค์การบริหารส่วนจังหวัดน่าน ได้นำกรอบการความคิดและทิศทางการพัฒนาจากนโยบายของคณะผู้บริหารองค์การบริหารส่วนจังหวัดน่าน แผนยุทธศาสตร์การพัฒนากองการยุทธศาสตร์การพัฒนากองการปกครองส่วนท้องถิ่นในเขตจังหวัดน่าน และการปฏิบัติตามระเบียบกระทรวงมหาดไทย ว่าด้วยการจัดทำแผนพัฒนาขององค์การปกครองส่วนท้องถิ่น พ.ศ.๒๕๔๘ โดยนำแผนงาน/โครงการที่เกินศักยภาพขององค์การปกครองส่วนท้องถิ่นในเขตพื้นที่จังหวัด และแผนงาน/โครงการพัฒนาขององค์การภาครัฐที่อยู่ในกรอบ ภารกิจ อำนาจหน้าที่ขององค์การบริหารส่วนจังหวัด ซึ่งได้ผ่านการจัดทำประชาคมของท้องถิ่นมาวิเคราะห์และประเมินผล กลับกรองเพื่อนำไปสู่การพัฒนาจังหวัดน่านตามอำนาจหน้าที่ในอนาคต

๕. ยุทธศาสตร์การพัฒนากองการปกครองส่วนท้องถิ่นจังหวัดน่าน (พ.ศ.๒๕๖๑-๒๕๖๕)

วิสัยทัศน์ (Vision) :

องค์การปกครองส่วนท้องถิ่นจังหวัดน่าน เป็นองค์กรพัฒนาที่มีคุณภาพ มุ่งสร้างความอยู่เย็นเป็นสุขของคนน่าน ด้วยนวัตกรรมและการบริการ พร้อมบริหารความเสี่ยงในสถานการณ์ฉุกเฉิน

พันธกิจ (Mission) :

๑. บริหารจัดการทรัพยากรธรรมชาติและสิ่งแวดล้อมของจังหวัด ให้เป็นพื้นที่ต้นน้ำที่คงความสมบูรณ์อย่างยั่งยืน ตลอดจนพัฒนาทรัพยากรการผลิตทางการเกษตร อุตสาหกรรมเกษตร การผลิตอาหารอัตลักษณ์พื้นที่ปลอดภัยโดยการมีส่วนร่วมของประชาชน

๒. พัฒนาโครงสร้างพื้นฐาน และเสริมสร้างศักยภาพเศรษฐกิจการค้า มีการลงทุนและการท่องเที่ยวในรูปแบบวิถีใหม่

๓. พัฒนาและส่งเสริมให้ประชาชนในท้องถิ่นมีคุณภาพชีวิต การศึกษาและสุขอนามัยที่ดี มีความเป็นอยู่ที่ดียิ่งขึ้นให้สอดคล้องกับวิถีชีวิตชุมชนตามปรัชญาเศรษฐกิจพอเพียง

๔. ประสานความร่วมมือระหว่างองค์การปกครองส่วนท้องถิ่น ภาครัฐและเอกชน ในการอนุรักษ์ส่งเสริมศิลปวัฒนธรรม อัตลักษณ์คุณค่าของภูมิปัญญาท้องถิ่น

ยุทธศาสตร์การพัฒนาขององค์กรปกครองส่วนท้องถิ่นจังหวัดน่าน (พ.ศ.๒๕๖๖-๒๕๗๐)

ยุทธศาสตร์การพัฒนา	กลยุทธ์และแนวทางการพัฒนา	เป้าประสงค์
๑. การพัฒนาเศรษฐกิจและบริการสาธารณะพื้นฐาน	กลยุทธ์ที่ ๑ ส่งเสริมการพัฒนาและยกระดับเศรษฐกิจชุมชน ด้วยนวัตกรรมและการท่องเที่ยววิถีใหม่ กลยุทธ์ที่ ๒ สนับสนุนการลงทุนในโครงสร้างพื้นฐาน เส้นทางคมนาคม ระบบสาธารณูปโภค สาธารณูปการ	มีระบบเศรษฐกิจที่สร้างรายได้ ประกอบกับมีระบบบริการสาธารณะพื้นฐานที่รองรับการพัฒนาและการขยายตัวของเมือง
๒. การบริหารจัดการทรัพยากรธรรมชาติ สิ่งแวดล้อม และพื้นที่ต้นน้ำ	กลยุทธ์ที่ ๑ สร้างจิตสำนึกอนุรักษ์ทรัพยากรธรรมชาติและสิ่งแวดล้อม กลยุทธ์ที่ ๒ การอนุรักษ์ฟื้นฟูทรัพยากรธรรมชาติและสิ่งแวดล้อม กลยุทธ์ที่ ๓ การส่งเสริมและสนับสนุนให้เกิดความร่วมมือในภาคประชาสังคม กลยุทธ์ที่ ๔ การส่งเสริมการอนุรักษ์และบริหารจัดการน้ำ	จังหวัดน่าน มีทรัพยากรธรรมชาติที่อุดมสมบูรณ์ มีระบบบริหารจัดการทรัพยากรร่วมกันระหว่างองค์กรปกครองส่วนท้องถิ่นหน่วยงานอื่น และพื้นที่ป่าไม้
๓. ด้านการเกษตร และพัฒนาอาชีพ	กลยุทธ์ที่ ๑ การพัฒนาศักยภาพด้านการเกษตร กลยุทธ์ที่ ๒ การพัฒนาทักษะการผลิตสินค้า การแปรรูปการเกษตร กลยุทธ์ที่ ๓ การสร้างความเข้มแข็งชุมชน และเครือข่ายชุมชน กลยุทธ์ที่ ๔ สนับสนุนระบบบริการด้านสาธารณสุข และสุขภาวะชุมชน	มีอาชีพ ระบบการผลิต การเกษตรที่สร้างรายได้ที่เหมาะสม เพียงพอกับภาวะเศรษฐกิจ
๔. การพัฒนาคุณภาพชีวิต การศึกษา ชุมชนและสังคม	กลยุทธ์ที่ ๑ การพัฒนาเครือข่ายภาคีการพัฒนาคุณภาพชีวิต กลยุทธ์ที่ ๒ สนับสนุนการศึกษาและการเรียนรู้ตลอดชีวิต กลยุทธ์ที่ ๓ การสร้างความเข้มแข็งชุมชน และเครือข่ายชุมชน กลยุทธ์ที่ ๔ สนับสนุนระบบบริการด้านสาธารณสุข และสุขภาวะชุมชน	คนน่านมีคุณภาพชีวิตดี ชุมชนดี สังคมดี
๕. การป้องกันบรรเทาสาธารณภัย สถานการณ์ฉุกเฉิน และโรคระบาด	กลยุทธ์ที่ ๑ การเตรียมความพร้อมด้านการป้องกันบรรเทาสาธารณภัย สถานการณ์ฉุกเฉิน และโรคระบาด กลยุทธ์ที่ ๒ การสร้างเครือข่ายความร่วมมือ กลยุทธ์ที่ ๓ การบูรณาการแก้ไขปัญหาอย่างเป็นระบบ	มีความพร้อมด้านการป้องกันบรรเทาสาธารณภัย สถานการณ์ฉุกเฉินและโรคระบาด

วิสัยทัศน์การพัฒนาอำเภอป่า

๑. กรอบแนวคิดและวิสัยทัศน์ (vision) :

“แหล่งท่องเที่ยวเชิงอนุรักษ์ ศูนย์กลางการท่องเที่ยวและเศรษฐกิจของกลุ่มอำเภอตอนบน ประชาชนมีวิถีชีวิตตามแนวปรัชญาเศรษฐกิจพอเพียง”

๒. พันธกิจ (Mission) :

๑. สร้างรายได้ ลดรายจ่าย ขยายโอกาส ยกระดับให้ประชาชนมีคุณภาพชีวิตที่ดีขึ้น
๒. ส่งเสริมพัฒนาระบบเศรษฐกิจ การท่องเที่ยว การค้าการลงทุน ให้มีการขยายตัวเพิ่มขึ้น
๓. อนุรักษ์ พัฒนา และส่งเสริมการบริหารจัดการทรัพยากรธรรมชาติและสิ่งแวดล้อมให้มีความสมบูรณ์ ยกระดับการบริหารจัดการให้มีประสิทธิภาพสูง
๔. บริการภาครัฐ ให้ประชาชนเข้าถึงอย่างมีคุณภาพ รวดเร็ว เสมอภาคภายใต้การบริหารจัดการที่ดี

๓. ยุทธศาสตร์การพัฒนาอำเภอ (Strategic Issues)

- ยุทธศาสตร์ที่ ๑ การจัดการทรัพยากรธรรมชาติและสิ่งแวดล้อม
- ยุทธศาสตร์ที่ ๒ การพัฒนาเศรษฐกิจ การท่องเที่ยวและการค้าการลงทุน
- ยุทธศาสตร์ที่ ๓ ความมั่นคงและความสงบเรียบร้อย
- ยุทธศาสตร์ที่ ๔ วิถีชีวิตพอเพียงและชุมชนพึ่งตนเอง
- ยุทธศาสตร์ที่ ๕ การบริหารจัดการภาครัฐ พัฒนาประชาสังคม
- ยุทธศาสตร์ที่ ๖ ส่งเสริมการพัฒนาเศรษฐกิจ พัฒนาระบบโครงสร้างพื้นฐานและระบบโลจิสติกส์ให้รองรับการพัฒนา
- ยุทธศาสตร์ที่ ๗ ส่งเสริมทุกภาคส่วนให้บริหารจัดการโดยยึดหลักธรรมาภิบาล

๔. เป้าประสงค์หลัก (Objectives)

๑. พัฒนาองค์กรภาครัฐให้มีคุณภาพและยั่งยืน โดยยึดหลักการบริหารจัดการบ้านเมืองที่ดี มีประสิทธิภาพ พร้อมให้บริการ เพื่อประโยชน์สุขของประชาชน
๒. พัฒนาประชาชนให้มีคุณภาพชีวิตที่ดี มีการพัฒนาการทางเศรษฐกิจ การค้าการลงทุน พิชิตความยากจนสร้างชุมชนเข้มแข็ง
๓. ยกระดับการบริหารจัดการทรัพยากรธรรมชาติและสิ่งแวดล้อม และวัฒนธรรมที่สอดคล้องกับวิถีชีวิตชุมชน

การพัฒนาตามนโยบายผู้บริหารท้องถิ่น

นายประกอบ แสตรงสิริ นายกองค์การบริหารส่วนตำบลปากกลาง

๑. นโยบายด้านโครงสร้างพื้นฐาน

๑.๑) สร้างและบำรุงรักษาถนน ทาง และสร้างทางเชื่อมระหว่างหมู่บ้าน ถนนเข้าสู่พื้นที่การเกษตร ท่อระบายน้ำ รางระบายน้ำ ต้องได้รับการปรับปรุง ซ่อมแซม และพัฒนาให้ได้มาตรฐาน เพื่อให้ประชาชนสามารถใช้ประโยชน์ได้ตลอดปี มีความปลอดภัย ภายใต้งบประมาณขององค์การบริหารส่วนตำบลปากกลาง และจะประสานขอรับการสนับสนุนจากหน่วยงานอื่น ๆ อีกด้านหนึ่งด้วย

๑.๒) สำรวจ ขยายเขตไฟฟ้า ตามสถานที่ที่ไฟฟ้ายังไม่ถึง เพื่อให้ทุกหลังคาเรือนมีไฟฟ้าใช้และติดตั้งไฟกิ่งสาธารณะริมทาง ถนน ให้ครอบคลุมทั้งตำบล ในเขตพื้นที่องค์การบริหารส่วนตำบลปากกลาง

๑.๓) สร้าง และบำรุงรักษาแหล่งน้ำที่มีอยู่เดิมให้มีน้ำเพียงพอต่อการอุปโภคและมีความสะอาดปลอดภัยในการบริโภค และจัดสรรงบประมาณเพื่อบริการน้ำบริโภคในฤดูแล้งให้ประชาชนอย่างทั่วถึง

๑.๔) ปรับปรุง ระบบชลประทาน ฝ่ายน้ำล้น เขื่อน หรือแหล่งน้ำเดิมที่มีอยู่ และจัดสร้างแหล่งน้ำใหม่ เพื่อให้มีน้ำใช้ทำการเกษตรได้อย่างพอเพียงในฤดูแล้งภายใต้งบประมาณขององค์การบริหารส่วนตำบลปากกลาง และจะประสานขอรับการสนับสนุนงบประมาณจากหน่วยอื่น ๆ อีกด้วย

๒. นโยบายด้านเศรษฐกิจ

๒.๑) การประกอบอาชีพ

๒.๑.๑) ส่งเสริมและสนับสนุนกลุ่มเกษตรกร กลุ่มอุตสาหกรรม หรือกลุ่มอาชีพที่มีอยู่แล้ว เช่น กลุ่มมะม่วง กลุ่มเครื่องเงิน กลุ่มผ้าเขียนเทียน/ผ้าปักชาวเขา กลุ่มเลี้ยงสัตว์ กลุ่มยางพารา ให้มีความเข้มแข็ง พร้อมจัดโครงการอบรม ศึกษาดูงาน เพื่อพัฒนาศักยภาพกลุ่มต่าง ๆ ให้มีความรู้ และสนับสนุนอุปกรณ์การเกษตร

๒.๑.๒) สนับสนุนกองทุนประกอบอาชีพแต่ละกลุ่ม เพื่อพัฒนาคุณภาพของสินค้าให้มีคุณภาพและมีปริมาณเพียงพอต่อความต้องการของตลาด เพื่อรองรับการเป็นประชาคมอาเซียน

๒.๑.๓) ส่งเสริม สนับสนุนการค้า การตลาด โดยจัดให้มีศูนย์กลางจำหน่ายสินค้า ผลิตผลการเกษตร ผลิตภัณฑ์พื้นเมือง สินค้าทางวัฒนธรรม เพื่อไม่ให้เสียเปรียบพ่อค้า และให้คำปรึกษาเมื่อไม่ได้รับความเป็นธรรมจากการจำหน่ายสินค้า

๒.๑.๔) ส่งเสริมและสนับสนุนการทำเกษตรเศรษฐกิจพอเพียงตามแนวพระราชดำริ เกษตรแบบผสมผสาน เกษตรทางเลือก เกษตรอินทรีย์ พืชผักสวนครัวและหันมาใช้ปุ๋ยชีวภาพ เพื่อทดแทนการใช้ปุ๋ยเคมีและสารเคมี

๒.๑.๕) ส่งเสริม สนับสนุนการฝึกอาชีพตามความถนัด และพัฒนาฝีมือแรงงานคนว่างงาน และประสานกับหน่วยงานที่เกี่ยวข้องจัดหางานให้คนว่างงานมีงานทำตรงกับความต้องการ เพื่อให้มีรายได้และลดปัญหาการว่างงานของประชาชน

๒.๑.๖) ส่งเสริมการประกอบอาชีพตามความถนัด เช่น ช่างก่อสร้าง ช่างไม้ ช่างปูน ช่างสีโดยเฉพาะกับ กลุ่มพ่อบ้าน กลุ่มสตรี กลุ่มเยาวชน และกลุ่มผู้ด้อยโอกาส

๒.๒) การอุตสาหกรรม

๒.๒.๑) ส่งเสริมและพัฒนาผู้ประกอบการอาชีพอุตสาหกรรมในชุมชน และการพัฒนาคุณภาพสินค้า เช่น กลุ่มผลิตเครื่องเงิน กลุ่มตัดเย็บเสื้อผ้ามั่ง และคุ้มครองทรัพย์สินทางปัญญาให้แก่สินค้าที่ผลิตในชุมชน

๒.๒.๒) สนับสนุนกองทุนพัฒนาอาชีพอุตสาหกรรมในด้านต่าง ๆ ในครัวเรือน เช่น จักรอุตสาหกรรม

๒.๓) การท่องเที่ยวและบริการ

๒.๓.๑) ส่งเสริม สนับสนุนการท่องเที่ยวในรูปแบบต่าง ๆ เช่น การท่องเที่ยวเชิงวัฒนธรรมชนเผ่า การท่องเที่ยวเชิงเกษตรกรรม การท่องเที่ยวเชิงสุขภาพ (สมุนไพรต้มไก่อกระดูกดำ)

๒.๓.๒) ส่งเสริม สนับสนุนการประชาสัมพันธ์การท่องเที่ยวทางวัฒนธรรมและประเพณีของชนเผ่า และจัดให้มีสถานจำหน่ายสินค้าทางวัฒนธรรม เพื่อจำหน่ายสินค้าให้กับนักท่องเที่ยวทั้งในและต่างประเทศ เพื่อรองรับประชาคมอาเซียน

๒.๓.๓) จัดให้มีระบบข้อมูลข่าวสาร ด้านการท่องเที่ยวตำบลปากกลาง หรือปฏิทินการท่องเที่ยวแต่ละชนเผ่า และจัดทำเอกสารเผยแพร่ประชาสัมพันธ์ โดยประสานกับหน่วยงานที่เกี่ยวข้อง เพื่อช่วยประชาสัมพันธ์ ทั้ง สื่อ สิ่งพิมพ์ วิทยุ โทรทัศน์ และอินเทอร์เน็ต

๒.๓.๔) ส่งเสริม สนับสนุนการสร้างบ้านพักแต่ละชนเผ่า เพื่อใช้เป็นที่พักและให้บริการนักท่องเที่ยวทั้งในและต่างประเทศในรูปแบบ โฮมสเตย์

๓. นโยบายด้านสังคม

๓.๑) การศึกษา

๓.๑.๑) ส่งเสริม สนับสนุนการศึกษาก่อนประถมวัย และประถมวัย โดยเน้นคุณภาพในด้านโภชนาการ คุณภาพบุคลากรผู้สอน และสนับสนุนสื่อ อุปกรณ์การเรียน การสอน

๓.๑.๒) ปรับปรุง ซ่อมแซม และพัฒนาศูนย์เด็กเล็กในความรับผิดชอบของ อบต.ปากกลาง ให้ได้มาตรฐาน มีความปลอดภัย เพื่อให้เด็ก ๆ มีสุขภาพจิตที่ดีซึ่งจะส่งผลต่อการพัฒนาการของเด็กทั้ง ๔ ด้าน คือ ร่างกาย อารมณ์ สังคม และสติปัญญา

๓.๑.๓) ส่งเสริมและสนับสนุนการยกระดับคุณภาพการศึกษาของนักเรียนในชุมชนโดยการบูรณาการร่วมกันกับโรงเรียน ชุมชน องค์กร ทำงานประสานร่วมกัน และพัฒนาโรงเรียนในชุมชนให้ดี เพื่อให้เป็นโรงเรียนชุมชนที่น่าเรียนน่าอยู่ เพื่อช่วยลดค่าใช้จ่ายของผู้ปกครองที่ต้องส่งลูกไปเรียนชุมชนอื่น

๓.๑.๔) ส่งเสริม สนับสนุนการนำสื่อเทคโนโลยี อินเทอร์เน็ตความเร็วสูงเพื่อให้บริการในการศึกษาค้นคว้าข้อมูลข่าวสาร และประสานเครือข่ายต่าง ๆ เพื่อทันต่อสถานการณ์โลกปัจจุบัน และรองรับประชาคมอาเซียน

๓.๑.๕) สนับสนุนทุนการศึกษาให้นักเรียนที่มีผลการเรียนดี หรือนักเรียนที่มีฐานะยากจน เด็กกำพร้า เด็กด้อยโอกาสทุกหมู่บ้านอย่างเท่าเทียมกัน

๓.๑.๖) ส่งเสริมและสนับสนุนกิจกรรมต่าง ๆ ของโรงเรียน และสนับสนุนอุปกรณ์ในการจัดกิจกรรมตามความจำเป็นและเหมาะสม

๓.๒) สาธารณสุข

๓.๒.๑) เพิ่ม และขยายศักยภาพองค์การบริหารส่วนตำบลปากกลาง เพื่อพัฒนา และยกระดับคุณภาพชีวิต ความเป็นอยู่ของชาวตำบลปากกลางให้ดีขึ้น โดยเฉพาะด้านการสังคมสงเคราะห์ให้แก่ เด็ก คนชรา ผู้ด้อยโอกาส ผู้พิการ และผู้ติดเชื้อเอชไอวีเป็นสำคัญ

๓.๒.๒) ส่งเสริมและสนับสนุนงบประมาณด้านสาธารณสุข เพื่อดำเนินงานด้านสุขภาพอนามัย โดยผ่านกลุ่มอาสาสมัครสาธารณสุขชุมชน (อสม.) ทุกหมู่บ้านอย่างทั่วถึง

๓.๒.๓) สนับสนุน และประสานความร่วมมือกับโรงพยาบาลส่งเสริมสุขภาพตำบล และอาสาสมัครสาธารณสุขชุมชน(อสช.) ให้มีการตรวจสุขภาพประจำปีให้ประชาชนทุกปีอย่างทั่วถึง

๓.๒.๔) ประสานความร่วมมือกับโรงพยาบาลส่งเสริมสุขภาพตำบลปากกลางในการดูแลสารพิษตกค้างในผัก ผลไม้ที่จำหน่ายในตลาดนัดของพื้นที่ อปท.ปากกลาง เพื่อให้ความปลอดภัยในการคุ้มครองผู้บริโภค

๓.๒.๕) สนับสนุนการเฝ้าระวัง ควบคุมป้องกันการแพร่ระบาดของโรคติดต่อต่าง ๆ ร่วมกับอาสาสมัครสาธารณสุขชุมชน โรงพยาบาลส่งเสริมสุขภาพตำบลปากกลาง ในทุกหมู่บ้าน

๓.๒.๖) ส่งเสริมและสนับสนุนการดูแลสุขภาพแม่และลูกตั้งแต่อยู่ในครรภ์เพื่อพัฒนาการด้านสมอง และการเจริญเติบโตทางร่างกาย

๓.๒.๗) สนับสนุน และบูรณาการร่วมเครือข่ายบริการ โรงพยาบาลส่งเสริมสุขภาพตำบล อาสาสมัครสาธารณสุขชุมชน(อสช.) อปพร. องค์การภาครัฐและเอกชนในการให้ความช่วยเหลือ การกู้ภัยผู้ป่วยที่ฉุกเฉินได้อย่างทันท่วงที

๓.๒.๘) ส่งเสริมความรัก ความเข้าใจกันภายในครอบครัว โดยประสานขอความร่วมมือเจ้าหน้าที่กรมสุขภาพจิตมาให้ความรู้ความเข้าใจให้ครอบครัว เพื่อลดปัญหาความตึงเครียดจากปัญหาการหย่าร้าง และปัญหาการฆ่าตัวตาย

๓.๒.๙) สนับสนุนงบประมาณในการบำบัดทุกข์ บำรุงสุขในการแก้ไขปัญหาสิ่งเสพติดทุกรูปแบบ

๓.๓) ศาสนา

๓.๓.๑) สนับสนุนและส่งเสริมกิจกรรมทางศาสนาและทุกวิถีความเชื่อให้ทั่วถึง

๓.๓.๒) ส่งเสริม การทะนุบำรุงรักษา วัด และซ่อมแซม ปรับปรุง สถานที่ประกอบกิจกรรมทางศาสนาตามความเชื่อ ตลอดจนการส่งเสริมสนับสนุนให้เยาวชน บุคคลทั่วไปได้ศึกษา เรียนรู้ ศาสนาและมีการสืบทอดต่อไป

๓.๓.๓) ส่งเสริมกิจกรรมวันสำคัญทางศาสนาอย่างสม่ำเสมอ โดยเน้นการมีส่วนร่วมจากทุกฝ่าย เช่น กลุ่มผู้นำชุมชน กลุ่มสตรี กลุ่มเยาวชน และส่วนราชการ

๓.๓.๔) สนับสนุนให้เยาวชน บุคคลทั่วไปได้เรียนรู้คำสอนทางศาสนา การประกอบพิธีกรรมตามความเชื่อ และสามารถนำไปใช้ในชีวิตประจำวัน เพื่ออนุรักษ์สืบทอดต่อไป

๓.๔) สวัสดิการสังคมสงเคราะห์

๓.๔.๑) ส่งเสริม สนับสนุนการพัฒนาทักษะ จัดกิจกรรมที่สร้างสรรค์รวมทั้งจัดสวัสดิการที่จำเป็นขั้นพื้นฐาน สำหรับเด็ก เยาวชน ผู้สูงอายุ ผู้พิการ ผู้ด้อยโอกาส และผู้ติดเชื้อเอชไอวี ให้ครบถ้วนทุกหมู่บ้าน

๓.๔.๒) ส่งเสริมอาชีพที่เหมาะสมให้ ผู้สูงอายุ ผู้พิการ ผู้ด้อยโอกาส ผู้ติดเชื้อเอชไอวีที่สามารถจะประกอบอาชีพได้ พร้อมจัดเบี้ยยังชีพให้ครบทุกคน ทุกหมู่บ้าน

๓.๔.๓) จัดสรรงบประมาณในการให้ความช่วยเหลือประชาชนที่ได้รับความเดือดร้อนจากเหตุอุทกภัย วาตภัย และอัคคีภัย ในเบื้องต้นโดยด่วน

๓.๔.๔) จัดสรรงบประมาณให้ความช่วยเหลือด้านอุปกรณ์ที่จำเป็นต่อการดำรงชีวิต สำหรับผู้พิการ ผู้สูงอายุ เช่น ไม้เท้า รถเข็น ขาเทียม แวนสายตา สายหูฟัง

๓.๕) กีฬา และนันทนาการ

๓.๕.๑) ส่งเสริม สนับสนุนการแข่งขันกีฬาตำบลประจำปี เพื่อเชื่อมความสัมพันธ์ที่ดีต่อกันระหว่างหมู่บ้าน ทั้งการแข่งขันกีฬาภายในและภายนอก เพื่อให้ประชาชนได้แสดงความสามารถในการเล่นกีฬา และออกกำลังกาย

๓.๕.๒) สนับสนุน ส่งเสริมให้ประชาชนตำบลปากกลางมีสุขภาพร่างกายที่แข็งแรง มีการออกกำลังกาย โดยการจัดให้มีสวนสุขภาพ และสนับสนุนอุปกรณ์การออกกำลังกาย เช่น เครื่องออกกำลังกาย เครื่องเล่นเด็ก เครื่องเสียงต้นแอโรบิค

๓.๓.๓) ตั้งงบประมาณในการจัดจ้างผู้ดำเนินการต้นแอโรบิค เพื่อออกกำลังกาย

๓.๕.๔) ส่งเสริม สนับสนุนให้มีสนามกีฬากลางระดับตำบลที่ได้มาตรฐาน และลานกีฬาระดับหมู่บ้านพร้อมจัดหาอุปกรณ์การกีฬาให้เพียงพอทุกหมู่บ้าน

๓.๕.๕) ส่งเสริม สนับสนุนเยาวชนให้เล่นกีฬา และฝึกฝนทักษะการเล่นกีฬาอย่างถูกวิธี การอบรมกรรมการตัดสินกีฬา เพื่อพัฒนาศักยภาพของบุคลากรภายในตำบลให้ได้มาตรฐานสากล และไม่ไปเกี่ยวข้องกับสิ่งเสพติด

๓.๖) การแก้ไขปัญหาสังคม

๓.๖.๑) สนับสนุนและสร้างมาตรการป้องกันความปลอดภัยในชีวิตและทรัพย์สินของประชาชนชาวตำบลปากกลาง เช่น การจัดให้มีจุดปฏิบัติการ อปพร.ตำบล บริการ ออกตรวจตรา และติดตั้งกล้องวงจรปิด(CCTV) ตามจุดเสี่ยงต่าง ๆ ภายในตำบลปากกลาง

๓.๖.๒) สนับสนุนการพัฒนาศักยภาพ และการปฏิบัติหน้าที่ของ อปพร. โดยเฉพาะเรื่องเบี่ยงเบนการฝึกอบรมทบทวน อุปกรณ์ในการปฏิบัติหน้าที่ และให้ความช่วยเหลือ อปพร. เมื่อได้รับอุบัติเหตุ เจ็บป่วยในระหว่างการทำงานที่ปฏิบัติงาน เช่น ค่ารักษาพยาบาล ค่าทำขวัญ เพื่อเป็นขวัญและกำลังใจ

๓.๖.๓) ส่งเสริมและสนับสนุนกิจกรรมกลุ่มผู้นำชุมชนในระดับหมู่บ้าน ระดับตำบลในการเฝ้าอยู่เวรยาม และใช้มาตรการทางสังคมควบคู่กับมาตรการตามที่รัฐกำหนดขึ้นเพื่อป้องกันปัญหาต่าง ๆ ในชุมชน

๓.๖.๔) สนับสนุนกิจกรรมของเยาวชน สตรี เพื่อพัฒนาศักยภาพของเยาวชนและสตรีให้เข้ามามีส่วนร่วมในการทำกิจกรรม การแสดงความคิดเห็นและร่วมแก้ไขปัญหาของชุมชน

๓.๖.๕) สนับสนุนการจัดตั้งศูนย์บรรเทาสาธารณภัยตำบลและชุดป้องกันบรรเทาสาธารณภัยเพื่อบรรเทาความเดือดร้อนให้แก่ประชาชน เมื่อมีกรณีเจ็บป่วยและมีอุบัติเหตุฉุกเฉิน โดยใช้รถเคลื่อนที่เร็ว

๓.๗) สิ่งแวดล้อมและทรัพยากรธรรมชาติ

๓.๗.๑) รณรงค์ให้ประชาชนเห็นคุณค่าและมีจิตสำนึกที่ดีไม่ทิ้งขยะมูลฝอยลงแหล่งน้ำที่ได้สร้างขึ้นหรือแหล่งน้ำที่มีอยู่เดิมตามธรรมชาติ โดยจะปรับปรุง พัฒนาแหล่งน้ำให้มีความสะอาดและมีน้ำใช้อย่างเพียงพอในฤดูแล้ง

๓.๗.๒) รณรงค์เรื่องการคัดแยกขยะ เพื่อลดปริมาณขยะ สะดวกต่อการจัดเก็บ การกำจัดขยะ และจัดหาสถานที่ทิ้งขยะที่มีความเหมาะสมและเพียงพอ

๓.๗.๓) ส่งเสริม สนับสนุน รณรงค์การรักษาความสะอาดบนถนน ริมทาง ทางเดิน ศาลาที่พัก ภายในตำบลและจัดกิจกรรมหมู่บ้านสะอาด โดยให้ผู้นำชุมชนเป็นหลัก

๓.๗.๔) ส่งเสริมและสนับสนุนการพัฒนาปรับปรุงภูมิทัศน์ของตำบลปากกลางให้สวยงามตามธรรมชาติ ด้วยโครงการถนนสวย ชุมชนสะอาด บ้านน่าอยู่

๓.๗.๕) รมรรงค์ ควบคุมมลพิษทางอากาศ ชยะ น้ำเสีย กลิ่น เสียง ฝุ่นละออง ที่เกิดจากการผลิตและการบริโภค เช่น การเผาขยะ การสัญจรของยานพาหนะ และร่วมกันปลูกพืชไม้ยืนต้นเพื่อลดภาวะโลกร้อน

๓.๗.๖) รมรรงค์ให้เกษตรกรหลีกเลี่ยงหรือลดการใช้สารเคมีที่มีผลต่อภาวะโลกร้อน และหันมาใช้สารชีวภาพทดแทน เพื่อรักษาสิ่งแวดล้อมและมีความปลอดภัยต่อชีวิต

๔. นโยบายด้านวัฒนธรรม

๔.๑) ส่งเสริมและสนับสนุนการจัดกิจกรรมตามประเพณีชนเผ่าอย่างทั่วถึงและเพียงพอ เช่น ปีใหม่ม้ง เมี้ยนสงกรานต์ สะโหลดตีพี ตลอดจนการแต่งกายชุดประจำชนเผ่าในเทศกาลต่าง ๆ ของแต่ละชนเผ่า และส่งเสริมการแต่งกายชุดชนเผ่าเพื่อเข้าร่วมในเทศกาลต่าง ๆ ภายในและภายนอกตำบล

๔.๒) สนับสนุนส่งเสริมการจัดกิจกรรมตามประเพณี และวัฒนธรรมชนเผ่าให้เป็นเอกลักษณ์ที่โดดเด่นของตำบลปากกลาง เพื่อรองรับการท่องเที่ยวเชิงวัฒนธรรม และเปิดรับการเป็นประชาคมอาเซียน

๔.๓) ส่งเสริม สนับสนุนการเรียนรู้ การสืบทอด การถ่ายทอด ความรู้ทางวัฒนธรรม และพิธีกรรมต่าง ๆ ของชนเผ่า ตลอดจนการอนุรักษ์วัฒนธรรมประเพณีอันดีงามและภูมิปัญญาท้องถิ่นให้คงอยู่ยั่งยืน เช่น การเรียนการสอนภาษาชนเผ่า การถ่ายทอดพิธีกรรมทางความเชื่อของแต่ละชนเผ่า

๔.๔) จัดตั้งงบประมาณในการจัดจ้างผู้มีความรู้ในด้านพิธีกรรมต่าง ๆ ของแต่ละชนเผ่า เพื่อถ่ายทอดความรู้ให้ลูกหลานในการอนุรักษ์สืบไป

๔.๕) ส่งเสริมและสนับสนุน เผยแพร่ ประชาสัมพันธ์สินค้าทางวัฒนธรรมชนเผ่า ที่เป็นผ้าปักชาวเขา เครื่องเงินประดับ ผลิตภัณฑ์จักสาน และอื่น ๆ ให้เป็นที่รู้จักของนักท่องเที่ยว และบุคคลทั่วไป

๔.๖) สนับสนุนการจัดทำเอกสาร สิ่งพิมพ์ สื่อการเรียนรู้ เกี่ยวกับประเพณี พิธีกรรมต่าง ๆ ของแต่ละชนเผ่าทั้งภาษาชนเผ่าและภาษาไทย เพื่อเผยแพร่ เรียนรู้ และมีการอนุรักษ์เอาไว้

๔.๗) ส่งเสริมและสนับสนุนการเชิดชูเกียรติบุคคล ในวันสำคัญต่าง ๆ เพื่อเป็นการสร้างขวัญ กำลังใจ และเป็นแบบอย่างที่ดีในสังคม เช่น ผู้นำชุมชนดีเด่น เยาวชนดีเด่น ผู้สูงอายุดีเด่น อสม.ดีเด่น และอปพร.ดีเด่น

๕. นโยบายด้านการเมืองการปกครอง

๕.๑) ส่งเสริม สนับสนุนการปกครอง ระบอบประชาธิปไตยอันมีพระมหากษัตริย์ทรงเป็นประมุข และสนับสนุนการปกป้องสถาบันชาติ ศาสนา และพระมหากษัตริย์

๕.๒) ส่งเสริม สนับสนุนการพัฒนา โดยมุ่งเน้นให้ประชาชนมีส่วนร่วมในทุก ๆ ด้านด้วยการ “ร่วมคิด ร่วมทำ ร่วมปฏิบัติ เพื่อผลประโยชน์ของประชาชนชาวตำบลปากกลาง”

๕.๓) สนับสนุนการปรับเปลี่ยนกระบวนการทำงานของ องค์การบริหารส่วนตำบลปากกลาง ให้เป็นสถาบันที่ทำงานเพื่อตอบสนองต่อความต้องการของประชาชน ในด้านการบริการด้วยความรวดเร็วและมีประสิทธิภาพ

๕.๔) ส่งเสริมความสามัคคี ความปรองดองในทุกภาคส่วนภายในตำบล หมู่บ้าน เพื่อให้เกิดความ สามัคคี และช่วยกันพัฒนาตำบลปากกลางให้เจริญยิ่งขึ้นไป

๕.๕) สนับสนุนการสร้างแรงจูงใจ และเพิ่มขวัญกำลังใจให้เจ้าหน้าที่ และผู้ปฏิบัติงานของ อบต. ที่ปฏิบัติงานด้วยความทุ่มเท เสียสละ และเป็นที่ยอมรับ

๕.๖) ก่อสร้าง ต่อเติม ปรับปรุง ซ่อมแซม อาคารสำนักงาน อบต.ปากกลาง รวมทั้งการปรับปรุงภูมิทัศน์ให้ได้มาตรฐานระดับตำบล เพื่อใช้เป็นสถานที่ในการประชุม การรับรองแขกผู้มาเยี่ยมและการจัดกิจกรรมต่าง ๆ ของตำบล

๕.๗) จัดซื้อวัสดุอุปกรณ์ ครุภัณฑ์สำนักงานที่จำเป็นต่อการปฏิบัติงานของเจ้าหน้าที่ให้มีประสิทธิภาพและเพื่อประโยชน์ในการบริการประชาชน

๕.๘) พัฒนาศักยภาพของคณะผู้บริหาร สมาชิกสภาองค์การบริหารส่วนตำบล ผู้นำชุมชน กรรมการหมู่บ้าน พนักงานส่วนตำบล เพื่อเพิ่มพูนความรู้ ทักษะประสบการณ์ในการทำงาน เพื่อพัฒนาตำบลปากกลาง

๕.๙) เน้นการบริหารงาน โดยยึดหลักธรรมาภิบาล และเน้นเรื่องการครองตน ครองคน ครองงาน และบริการประชาชนโดยปราศจากความลำเอียง รวมถึงความเสมอภาค และความเท่าเทียมกันภายใต้กฎเกณฑ์เดียวกัน

๕.๑๐) มุ่งผลสัมฤทธิ์ของงาน โดยการทำงานให้แล้วเสร็จภายในระยะเวลาที่กำหนด เพื่อให้เกิดความสงบสุขแก่ประชาชน ให้ประชาชนได้รับประโยชน์และความพึงพอใจสูงสุด

การกำหนดนโยบายการบริหารราชการขององค์การบริหารส่วนตำบลปากกลาง ดังกล่าวข้างต้นได้อยู่บนพื้นฐานความเป็นจริง ด้านเศรษฐกิจ สังคม การเมือง และสถานการณ์ในปัจจุบัน เพื่อสามารถดำเนินนโยบายให้บรรลุเป้าหมายตามที่กำหนดเอาไว้ การปฏิบัติงานตามอำนาจหน้าที่ขององค์การบริหารส่วนตำบลปากกลาง ต้องเป็นไปเพื่อผลประโยชน์สุขของประชาชนชาวตำบลปากกลาง โดยยึดหลักธรรมาภิบาล และเน้นเรื่องการครองตน ครองคน ครองงาน มุ่งผลสัมฤทธิ์ของงาน และคำนึงถึงการมีส่วนร่วมของประชาชนในการแสดงความคิดเห็น การจัดทำแผนพัฒนาท้องถิ่น การจัดทำงบประมาณ การจัดซื้อจัดจ้าง การตรวจสอบ การประเมินผลการปฏิบัติงานอย่างโปร่งใส และการเปิดเผยข้อมูลข่าวสารให้เป็นไปตามกฎหมายและระเบียบข้อบังคับ

(อื่นๆ กรณีมีความสัมพันธ์/สอดคล้องกับ THAILAND ๔.๐)

๑. ยุทธศาสตร์ขององค์กรปกครองส่วนท้องถิ่น

๑.๑ วิสัยทัศน์

“พัฒนาโครงสร้างพื้นฐาน ส่งเสริมคุณภาพชีวิตที่ดี มีชุมชนเข้มแข็ง ปลอดภัยเสถียร เศรษฐกิจดี มีอาชีพ ก้าวนำประชาธิปไตย ก้าวไกลการศึกษา พัฒนาให้เป็นตำบลน่าอยู่ สู่ประชาคมอาเซียน”

๑.๒ ยุทธศาสตร์

๑. ยุทธศาสตร์การพัฒนาด้าน โครงสร้างพื้นฐาน
๒. ยุทธศาสตร์การพัฒนาด้าน การส่งเสริมอาชีพและพัฒนาเศรษฐกิจ
๓. ยุทธศาสตร์การพัฒนาด้าน สังคมและความมั่นคงของมนุษย์
๔. ยุทธศาสตร์การพัฒนาด้าน ศิลปะ วัฒนธรรม จารีตประเพณี ภูมิปัญญาท้องถิ่น และส่งเสริมการท่องเที่ยวเชิงวัฒนธรรม
๕. ยุทธศาสตร์การพัฒนาด้าน การจัดการทรัพยากรธรรมชาติและสิ่งแวดล้อม
๖. ยุทธศาสตร์การพัฒนาด้าน การบริหารจัดการและการบริการ

๑. ยุทธศาสตร์การพัฒนาด้านโครงสร้างพื้นฐาน

- พันธกิจ

จัดให้มีการบำรุงรักษาทางบก พัฒนาแหล่งน้ำ จัดหาแหล่งน้ำ ให้น้ำกินน้ำใช้และน้ำเพื่อการเกษตรอย่างเพียงพอ

- เป้าประสงค์

๑. เพื่อให้การคมนาคมมีความสะดวก รวดเร็วและปลอดภัย
๒. เพื่อให้มีไฟฟ้าสาธารณะสว่างเพียงพอและมีการขยายเขตไฟฟ้าทั่วถึง
๓. เพื่อให้มีแหล่งน้ำในการอุปโภค บริโภค และการเกษตรอย่างเพียงพอ

ตัวชี้วัดระดับเป้าประสงค์

ร้อยละของการพัฒนาโครงสร้างพื้นฐานตำบลปากกลางที่เพิ่มขึ้น

- กลยุทธ์/แนวทางการพัฒนา และตัวชี้วัดระดับกลยุทธ์

กลยุทธ์ / แนวทางพัฒนา	ตัวชี้วัดระดับกลยุทธ์
๑. พัฒนาเส้นทางคมนาคมให้ได้มาตรฐาน	จำนวนระยะทางถนน ลาดยาง ถนน คสล. ถนนหินกรวดทราย และรางระบายน้ำเพิ่มขึ้น
๒. จัดหาและพัฒนาแหล่งน้ำเพื่ออุปโภค บริโภค และการเกษตร	จำนวนประปาหมู่บ้าน และแหล่งน้ำพื้นใช้ในการเกษตรมีจำนวนเพิ่มขึ้น
๓. ติดตั้งไฟฟ้าสาธารณะและขยายเขตไฟฟ้าให้ทั่วถึง	จำนวนครัวเรือนมีไฟฟ้าใช้เพิ่มขึ้น และมีไฟกิงตามถนนสาธารณะเพียงพอ
๔. ก่อสร้าง / ต่อเติม โครงสร้างพื้นฐาน	จำนวนโครงสร้างพื้นฐานอื่นๆ ได้รับการก่อสร้างเพิ่มขึ้น

-หน่วยงานรับผิดชอบหลัก

กองช่าง และหน่วยงานที่เกี่ยวข้อง

- ความเชื่อมโยง

ยุทธศาสตร์จังหวัด : ยุทธศาสตร์ที่ ๑. การขับเคลื่อนเศรษฐกิจด้วยองค์ความรู้เพื่อสร้างมูลค่าเพิ่มทางเศรษฐกิจในลักษณะประชารัฐ

ยุทธศาสตร์การพัฒนาของ อปท. ในเขตจังหวัดที่ ๑ ยุทธศาสตร์พัฒนาเศรษฐกิจและบริการสาธารณะพื้นฐาน

๒. ยุทธศาสตร์การพัฒนาด้านส่งเสริมอาชีพและพัฒนาเศรษฐกิจ

- พันธกิจ

จัดให้มีการส่งเสริมอาชีพแก่ประชาชน และมีตลาดแลกเปลี่ยนซื้อขายสินค้าของชุมชน

- เป้าประสงค์

เพื่อให้ประชาชนมีอาชีพและรายได้พอเพียง มีความมั่นคง และยั่งยืน ในการดำรงชีวิต

ตัวชี้วัดระดับเป้าประสงค์

ร้อยละของประชาชนที่มีรายได้ไม่ตกเกณฑ์ จปฐ ลดลง

- กลยุทธ์/แนวทางการพัฒนา และตัวชี้วัดระดับกลยุทธ์

กลยุทธ์ / แนวทางพัฒนา	ตัวชี้วัดระดับกลยุทธ์
๑. ส่งเสริมและพัฒนาอาชีพให้ประชาชน	จำนวนประชาชนมีรายได้ที่มั่นคง ยั่งยืน จำนวนครัวเรือนที่มีรายได้ตกเกณฑ์ จปฐ ลดลง และมีรายได้เพิ่มขึ้น

-หน่วยงานรับผิดชอบหลัก

สำนักงานปลัด และหน่วยงานที่เกี่ยวข้อง

- ความเชื่อมโยง

ยุทธศาสตร์จังหวัดที่ ๑. การขับเคลื่อนเศรษฐกิจด้วยองค์ความรู้เพื่อสร้างมูลค่าเพิ่มทางเศรษฐกิจในลักษณะประชารัฐ

ยุทธศาสตร์การพัฒนาของ อปท. ในเขตจังหวัดที่ ๓ ยุทธศาสตร์พัฒนาด้านการเกษตร และพัฒนาอาชีพ

๓. ยุทธศาสตร์การพัฒนาด้านสังคมและความมั่นคงของมนุษย์

- พันธกิจ

พัฒนาส่งเสริมด้านคุณภาพชีวิต ด้านสังคม การศึกษา การกีฬา นันทนาการ

- เป้าประสงค์

๑. เพื่อส่งเสริมคุณภาพชีวิตประชาชน ส่งเสริมสังคมสงเคราะห์ และแผนพัฒนา คุณภาพชีวิต เด็ก สตรี คนชรา และผู้ด้อยโอกาส
๒. เพื่อส่งเสริมและสนับสนุนการป้องกันและรักษาความปลอดภัยในชีวิตและทรัพย์สิน
๓. เพื่อส่งเสริมการศึกษา ให้เด็กสามารถจบการศึกษาขั้นพื้นฐานและเป็นคนดีของสังคมและพ่อแม่ สามารถดำเนินชีวิตในสังคมโดยพึ่งตนเองได้
๔. เพื่อป้องกันโรคและระงับโรคติดต่อ/ส่งเสริมสุขภาพประชาชน
๕. เพื่อส่งเสริมคุณธรรมจริยธรรมให้กับเยาวชนและประชาชน
๖. เพื่อจัดให้มีและบำรุงรักษา การกีฬา การพักผ่อนหย่อนใจ และสวนสาธารณะ

ตัวชี้วัดระดับเป้าประสงค์

ร้อยละของประชาชนมีคุณภาพชีวิตที่เพิ่มขึ้น ปัญหาเสพติดลดลง เยาวชนได้รับการศึกษาทุกคน ประชาชนมีคุณธรรมจริยธรรม และมีสุขภาพแข็งแรง

- กลยุทธ์/แนวทางการพัฒนา และตัวชี้วัดระดับกลยุทธ์

กลยุทธ์ / แนวทางพัฒนา	ตัวชี้วัดระดับกลยุทธ์
๑. ส่งเสริมพัฒนาด้านการสงเคราะห์ประชาชน	ผู้ด้อยโอกาสได้รับการช่วยเหลือ และสามารถช่วยเหลือตัวเองได้ เพิ่มขึ้น
๒. ส่งเสริมการแก้ปัญหาสังคม	ปัญหาเสพติดลดลง และเยาวชนเป็นคนดีในสังคม
๓. ส่งเสริมการศึกษา	เยาวชนได้รับการศึกษาขั้นพื้นฐาน และเป็นคนดีในสังคม
๔. ส่งเสริมพัฒนากิจการด้านสาธารณสุข	ประชาชนได้รับการตรวจสุขภาพ และป้องกันโรคต่างๆ
๕. ส่งเสริมคุณธรรมจริยธรรมเยาวชนและประชาชน	ประชาชนมีคุณธรรมจริยธรรมมากขึ้น
๖. ส่งเสริมสนับสนุนการเล่นกีฬา การออกกำลังกาย	ประชาชนมีสถานที่ออกกำลังกาย และมีสุขภาพแข็งแรง

-หน่วยงานรับผิดชอบหลัก

สำนักงานปลัด และหน่วยงานที่เกี่ยวข้อง

- ความเชื่อมโยง

ยุทธศาสตร์จังหวัด : ยุทธศาสตร์ที่ ๕. การสร้างความเข้มแข็งของชุมชนและสังคม

ยุทธศาสตร์การพัฒนาของ อปท. ในเขตจังหวัดที่ ๔ ยุทธศาสตร์การพัฒนากุณภาพชีวิต การศึกษา ชุมชน และสังคม

๔. ยุทธศาสตร์การพัฒนาด้านศิลปะ วัฒนธรรม จารีตประเพณีและภูมิปัญญาท้องถิ่น และการท่องเที่ยวเชิงวัฒนธรรม

- พันธกิจ

พัฒนาส่งเสริมด้านอนุรักษ์ ศาสนา วัฒนธรรม ประเพณีและภูมิปัญญาท้องถิ่น และส่งเสริมการท่องเที่ยวเชิงวัฒนธรรม

- เป้าประสงค์

๑. ส่งเสริม อนุรักษ์ การจัดงานตามประเพณีและส่งเสริมการท่องเที่ยวประเพณีวัฒนธรรม
๒. มีศูนย์วัฒนธรรมชนเผ่า ของตำบลให้เป็นสถานที่เรียนรู้วัฒนธรรมและเป็นแหล่งท่องเที่ยว
๓. ฝึกสอนอบรมให้ความรู้เยาวชนให้รู้จักรักเกี่ยวกับประเพณีวัฒนธรรมของตนเอง

ตัวชี้วัดระดับเป้าประสงค์

ร้อยละของการอนุรักษ์ ด้านศาสนา วัฒนธรรม ประเพณีและภูมิปัญญาท้องถิ่น และส่งเสริมการท่องเที่ยวเชิงวัฒนธรรม

- กลยุทธ์/แนวทางการพัฒนา และตัวชี้วัดระดับกลยุทธ์

กลยุทธ์ / แนวทางพัฒนา	ตัวชี้วัดระดับกลยุทธ์
๑. ส่งเสริมการจัดงานตามประเพณีและส่งเสริมการท่องเที่ยวประเพณีวัฒนธรรม	ประชาชนอนุรักษ์ ขนบธรรมเนียมประเพณีและภูมิปัญญาท้องถิ่นของตนเอง และเผยแพร่ให้เป็นที่รู้จักอย่างยั่งยืน
๒. ก่อสร้างและปรับปรุงสถานที่ประกอบพิธีกรรม/ ศูนย์วัฒนธรรมตำบลและชนเผ่า	ประชาชนมีสถานที่ประกอบพิธีกรรมและศูนย์วัฒนธรรมชนเผ่า มั่ง เมีน ถิ่น เผยแพร่ให้เป็นที่รู้จักมากขึ้น
๓. ฝึกสอนอบรมให้ความรู้เกี่ยวกับประเพณีวัฒนธรรม	เยาวชนสามารถสืบทอดประเพณีวัฒนธรรมของตนเองได้อย่างยั่งยืนมากขึ้น

-หน่วยงานรับผิดชอบหลัก

ส่วนการศึกษา ศาสนาและวัฒนธรรม และหน่วยงานที่เกี่ยวข้อง

- ความเชื่อมโยง

ยุทธศาสตร์จังหวัด : ยุทธศาสตร์ที่ ๕. การสร้างความเข้มแข็งของชุมชนและสังคม

ยุทธศาสตร์การพัฒนาของ อปท. ในเขตจังหวัดที่ ๔. ยุทธศาสตร์การพัฒนาคุณภาพชีวิต การศึกษา ชุมชน และสังคม

๕. ยุทธศาสตร์การพัฒนาด้านการจัดการทรัพยากรธรรมชาติและสิ่งแวดล้อม

- พันธกิจ

คุ้มครองดูแล และบำรุงรักษาทรัพยากรธรรมชาติและสิ่งแวดล้อม

- เป้าประสงค์

เพื่อให้ตำบลป่ากลางสามารถลดปริมาณขยะ มีการคัดแยกขยะอย่างต่อเนื่องและยั่งยืน และดูแลบำรุงรักษาป่าชุมชน

ตัวชี้วัดระดับเป้าประสงค์

ร้อยละของการอนุรักษ์ และบำรุงรักษาทรัพยากรธรรมชาติและสิ่งแวดล้อม และการบริหารจัดการขยะ

- กลยุทธ์/แนวทางการพัฒนา และตัวชี้วัดระดับกลยุทธ์

กลยุทธ์ / แนวทางพัฒนา	ตัวชี้วัดระดับกลยุทธ์
๑. บริหารจัดการขยะและสิ่งปฏิกูล	มีการคัดแยกขยะ และทำปุ๋ยหมักชีวภาพ มากขึ้น
๒. ส่งเสริมและสนับสนุนการสร้างจิตสำนึกในการรักษาทรัพยากรธรรมชาติและสิ่งแวดล้อม	มีพื้นที่สีเขียวเพิ่มขึ้น ลดการตัดไม้ทำลายป่า
๓. ส่งเสริมและพัฒนาการจัดการระบบน้ำเสีย	ไม่ทิ้งขยะและน้ำเสียลงในอ่างเก็บน้ำและลำห้วย

-หน่วยงานรับผิดชอบหลัก

สำนักงานปลัด และหน่วยงานที่เกี่ยวข้อง

- ความเชื่อมโยง

ยุทธศาสตร์จังหวัด : ยุทธศาสตร์ที่ ๒. การบริหารจัดการทรัพยากรธรรมชาติและสิ่งแวดล้อมโดยการมีส่วนร่วมของภาคประชาสังคม

ยุทธศาสตร์การพัฒนาของ อปท. ในเขตจังหวัดที่ ๒ ยุทธศาสตร์การบริหารจัดการทรัพยากรธรรมชาติและสิ่งแวดล้อมและพื้นที่ต้นน้ำ

๖. ยุทธศาสตร์การพัฒนาด้านการบริหารจัดการและการบริการ

- พันธกิจ

เพื่อป้องกันและบรรเทาสาธารณภัย บริหารจัดการและบริการในเขตองค์การบริหารส่วนตำบล

- เป้าประสงค์

เพื่อป้องกันและบรรเทาสาธารณภัยให้มีประสิทธิภาพ และบริหารกิจการบ้านเมืองที่ดีตามหลักธรรมาภิบาล โปร่งใส ตรวจสอบได้ ประชาชนมีส่วนร่วม

ตัวชี้วัดระดับเป้าประสงค์

ร้อยละของการมีส่วนร่วมของประชาชน และการป้องกันบรรเทาสาธารณภัยมีประสิทธิภาพมากขึ้น

- กลยุทธ์/แนวทางการพัฒนา และตัวชี้วัดระดับกลยุทธ์

กลยุทธ์ / แนวทางพัฒนา	ตัวชี้วัดระดับกลยุทธ์
๑. สนับสนุนส่งเสริมการพัฒนาร่วมบูรณาการองค์กรปกครองส่วนท้องถิ่นกับชุมชน	ประชาชนให้ความร่วมมือ และมีส่วนร่วมทุกภาคส่วน
๒. สนับสนุนส่งเสริม งานป้องกันและบรรเทาสาธารณภัยให้มีประสิทธิภาพ	สามารถป้องกันและบรรเทาสาธารณภัยได้อย่างมีประสิทธิภาพ
๓. พัฒนาส่งเสริมการเพิ่มประสิทธิภาพในการบริหารจัดการตามหลักการบริหารกิจการบ้านเมืองที่ดี	ประชาชนสามารถตรวจสอบการทำงานได้อย่างโปร่งใส
๔. จัดหา/จัดซื้อ/ซ่อมแซมวัสดุครุภัณฑ์และเครื่องจักรกลที่จำเป็นสำหรับการปฏิบัติงาน และพัฒนาขีดความสามารถ	มีอุปกรณ์และเครื่องมือในการปฏิบัติงานอย่างมีประสิทธิภาพ

-หน่วยงานรับผิดชอบหลัก

สำนักงานปลัด และหน่วยงานที่เกี่ยวข้อง

- ความเชื่อมโยง

ยุทธศาสตร์จังหวัด : ยุทธศาสตร์ที่ ๕. การสร้างความเข้มแข็งของชุมชนและสังคม

ยุทธศาสตร์การพัฒนาของ อปท. ในเขตจังหวัดที่ ๖. ยุทธศาสตร์ด้านการบริหารจัดการและการบริการ

๓. การวิเคราะห์เพื่อพัฒนาท้องถิ่น

๓.๑ การวิเคราะห์กรอบการจัดทำยุทธศาสตร์ขององค์กรปกครองส่วนท้องถิ่น

(ใช้การวิเคราะห์ SWOT Analysis/Demand (Demand Analysis)/Global Demand และ Trend ปัจจัยและสถานการณ์การเปลี่ยนแปลงที่มีผลต่อการพัฒนา อย่างน้อยต้องประกอบด้วย การวิเคราะห์ศักยภาพด้าน เศรษฐกิจ ด้านสังคม ด้านทรัพยากรธรรมชาติและสิ่งแวดล้อม) ผลการวิเคราะห์สภาพแวดล้อมและขีด

ความสามารถ (โอกาส – อุปสรรค – จุดแข็ง – จุดอ่อน) ตำบลปากกลาง

ด้านเศรษฐกิจ

จุดแข็ง

๑. ตำบลปากกลางมีความหลากหลายทางวัฒนธรรมมีวัฒนธรรมประเพณีของชนเผ่ารวมกันถึงสามชนเผ่า
๒. ตำบลปากกลาง เป็นแหล่งผลิตสินค้าการเกษตรที่สำคัญ เช่น มะม่วง, ลิ้นจี่, ลำไย และยางพารา
๓. ตำบลปากกลางเป็นแหล่งผลิตเครื่องประดับเงิน ที่มีชื่อเสียง
๔. ตำบลปากกลาง เป็นแหล่งหัตถกรรมผ้าปักชาวเขาและผ้าเขียนเทียน
๕. มีตู้กดเงินสด ๒ ตู้ (ธนาคารออมสิน และธนาคาร ธกส.)
๖. มีตลาดนัดทุกวันศุกร์

จุดอ่อน

๑. นักท่องเที่ยวยังไม่ค่อยรู้จักตำบลปากกลางทั้งที่เป็นเส้นทางผ่านของนักท่องเที่ยวระหว่างอำเภอป่าจากวัดภูเก็ท และร้านลำดวนผ้าทอ ไปวัดศรีมงคล(ก่ง) อำเภอท่าวังผา
๒. ไม่มีสถานที่สำคัญที่สามารถดึงดูดนักท่องเที่ยวได้
๓. ขาดงบประมาณในการปรับปรุงส่งเสริมแหล่งท่องเที่ยว
๔. ชุมชนขาดความเข้มแข็ง
๕. ผลผลิตทางการเกษตรราคาตกต่ำ เช่น มะม่วง ขาดการแปรรูปเพิ่มมูลค่า และเกษตรกรขาดการรวมกลุ่ม

โอกาส

๑. เป็นทางผ่านแหล่งท่องเที่ยวของนักท่องเที่ยวระหว่างอำเภอป่าจากวัดภูเก็ท และร้านลำดวนผ้าทอ อำเภอป่า ไปวัดศรีมงคล(ก่ง) อำเภอท่าวังผา
๒. ตำบลปากกลางอยู่ใกล้แหล่งท่องเที่ยว เช่น น้ำตกศิลาเพชร , อุทยานแห่งชาติดอยภูคาไม้ดอกชมพูภูคาซึ่งสามารถจะให้นักท่องเที่ยวแวะซื้อสินค้าผลิตภัณฑ์ตำบลปากกลางได้ง่าย
๓. ขอรับการสนับสนุนงบประมาณในการพัฒนาแหล่งท่องเที่ยวเชิงวัฒนธรรมและพัฒนาสินค้า OTOP ที่โดดเด่นจากหน่วยงานที่เกี่ยวข้อง
๔. กลุ่มมะม่วงแปลงใหญ่ สามารถส่งออกมะม่วงน้ำดอกไม้สีทอง ไปต่างประเทศได้

อุปสรรค

๑. ขาดแคลนงบประมาณในการพัฒนาแหล่งท่องเที่ยว
๒. ชุมชนขาดความเข้มแข็งร่วมมือร่วมใจ
๓. ขาดตลาดรับซื้อ
๔. โรคระบาด (โควิด-๑๙)

ด้านสังคม

จุดแข็ง

๑. ตำบลปากกลางมีความหลากหลายทางวัฒนธรรม
๒. มีผู้นำและ ประชาชนชาวบ้านที่เป็นผู้สูงอายุในเรื่องประเพณี วัฒนธรรม และพิธีกรรม ต่างๆ อยู่เป็นจำนวนมาก
๓. ตำบลปากกลางมีประชากรมากเป็นอันดับสองรองจากตำบลปัว มีประชากรเพิ่มปีละประมาณ ๑๕๐ คน
๔. มีบุคลากรที่มีความรู้ ความสามารถ ซึ่งจบการศึกษาชั้นสูงและกลับมาปฏิบัติงานในพื้นที่ของตนเอง เช่น หน่วยงานสาธารณสุข บุคลากรครู ผู้นำท้องที่ ผู้นำท้องถิ่นและเจ้าหน้าที่ อบต. และข้าราชการ หน่วยงานอื่นๆ เป็นต้น

จุดอ่อน

๑. เด็กและเยาวชนรุ่นใหม่มีการสืบทอดประเพณีวัฒนธรรมน้อยลงเนื่องจากวิถีชีวิตและการเปลี่ยนแปลงของสังคมเมือง
๒. การมีครอบครัวเร็วของเยาวชนทำให้มีลูกเร็ว
๓. การมีประชากรมากทำให้งานไม่เพียงพอต่อประชากรต้องออกไปหางานต่างจังหวัดและต่างประเทศทำให้ทิ้งลูกอยู่กับผู้สูงอายุตามลำพัง

โอกาส

๑. ตำบลปากกลางมีวัฒนธรรมที่หลากหลายและมีการทำอุตสาหกรรมในครัวเรือนเช่น การทำเครื่องเงิน และทำผ้าเขียนเทียน การปักผ้า การทำเครื่องทองขาว

อุปสรรค

๑. ปัญหายาเสพติดที่ยังมีอยู่ทำให้เด็กและเยาวชนบางกลุ่มไปยุ่งเกี่ยวกับยาเสพติด
๒. พ่อแม่ไปทำงานที่อื่นทำให้เด็กและเยาวชนไม่ได้รับการดูแลอย่างใกล้ชิด

ด้านการศึกษา

จุดแข็ง

๑. ตำบลปากกลางมีศูนย์พัฒนาเด็กเล็ก จำนวน ๒ แห่ง สถานศึกษาชั้นประถมศึกษา ๒ แห่ง และชั้นมัธยมศึกษา ๑ แห่ง ทำให้เด็กและเยาวชนได้รับการศึกษาอย่างทั่วถึง
๒. สถานศึกษาที่อยู่ในพื้นที่เป็นสถานศึกษาที่มีคุณภาพเด็กได้รับการศึกษาที่ดีทุกคน

จุดอ่อน

๑. จำนวนเด็กเล็กมีจำนวนมากแต่จำนวนครูยังไม่เพียงพอต่อจำนวนเด็ก
๒. ยังขาดงบประมาณการก่อสร้างอาคารเรียน และจ้างบุคลากรครู

โอกาส

๑. สามารถขอรับการสนับสนุนงบประมาณจากกรมส่งเสริมการปกครองท้องถิ่น

อุปสรรค

๑. ปัญหาเด็กนักเรียนมีครอบครัวก่อนเรียนจบมัธยมศึกษาตอนปลาย
๒. เด็กติดเกมส์ และยาเสพติด

ด้านผังเมือง

จุดแข็ง

๑. ตำบลปากกลางมีพื้นที่ไม่กว้างทำให้มีหมู่บ้านที่อยู่ใกล้กันสามารถพัฒนาโครงสร้างพื้นฐานได้ครอบคลุม
๒. ตำบลปากกลางไม่มีเขตพื้นที่ป่าไม้ทำให้สามารถพัฒนาได้รวดเร็ว

จุดอ่อน

๑. ตำบลปากกลางเป็นพื้นที่ขาดแคลนน้ำอุปโภคบริโภคยังไม่มีน้ำประปาทั่วถึงทุกหมู่บ้าน
๒. ตำบลปากกลางประสบปัญหาภัยแล้งทุกปี ทำให้ประชาชนต้องไปซื้อน้ำจากการประปาส่วนภูมิภาค
๓. ตำบลปากกลางยังไม่ได้โฉนดที่ดินอีกหลายแปลง

โอกาส

๑. สามารถขอรับการสนับสนุนงบประมาณจากกรมส่งเสริมการปกครองท้องถิ่นและหน่วยงานอื่นๆ
๒. การขยายเขตของการประปาส่วนภูมิภาคได้เข้ามาถึงตำบลปากกลางบางส่วนซึ่งต้องรองบประมาณเพื่อขยายเขตประปาส่วนภูมิภาคและทำถังสูงเพื่อส่งน้ำประปาให้ทั่วถึงต่อไป
๓. กรมที่ดินเริ่มดำเนินการสำรวจออกโฉนดที่ดินให้กับประชาชนปี ๒๕๖๔ บางส่วนแล้ว

อุปสรรค

๑. ประชาชนไม่สามารถนำเอกสารที่ดินไปหาแหล่งเงินทุนได้
๒. ประชาชนมีการขยายพื้นที่ปลูกบ้านออกไปเพิ่มขึ้นทำให้ต้องพัฒนาโครงสร้างพื้นฐานเพิ่มเติมอยู่ทุกปี
๓. งบประมาณในการพัฒนาโครงสร้างพื้นฐานของตำบลปากกลางมีไม่เพียงพอ

ด้านเทคโนโลยี

จุดแข็ง

๑. เกษตรกรสามารถใช้เทคโนโลยี เช่น โทรศัพท์มือถือสื่อสารโทรคมนาคม สามารถขายของหรือผลผลิตทางการเกษตร ผ่าน Facebook line ได้มากขึ้น

จุดอ่อน

๑. ประชาชนผู้สูงอายุยังไม่สามารถใช้งาน Application จากโทรศัพท์มือถือสื่อสารโทรคมนาคมได้
๒. เกษตรกรส่วนใหญ่ยังไม่สามารถเข้าถึงเทคโนโลยีได้

โอกาส

๑. รัฐบาลส่งเสริมการใช้อินเทอร์เน็ตฟรีให้ทุกหมู่บ้าน ทุกตำบล
๒. หน่วยงานส่งเสริมการเกษตรเข้ามาส่งเสริมเกษตรกรให้สามารถ

อุปสรรค

๑. เกษตรกรส่วนใหญ่เป็นผู้สูงอายุยังไม่เข้าใจการใช้เทคโนโลยี
๒. ผู้สูงอายุไม่ค่อยมีโทรศัพท์มือถือสื่อสารโทรคมนาคม

ด้านทรัพยากรธรรมชาติและสิ่งแวดล้อม

จุดแข็ง

๑. ตำบลปากกลางเป็นพื้นที่ราบสูงไม่ติดเขตอุทยานแห่งชาติ พื้นที่เพาะปลูกส่วนใหญ่เป็น สวนมะม่วง ลำไย ยางพารา ไม้ ข้าวโพด ข้าวไร่ นาข้าว
๒. มีอ่างเก็บน้ำขนาดใหญ่คือ อ่างนิวซีแลนด์ และอ่างหก ใช้ในการผลิตน้ำประปา และเพื่อการเกษตร

จุดอ่อน

๑. ตำบลปากกลางไม่มีแม่น้ำไหลผ่านต้องอาศัยน้ำจากน้ำฝนและอ่างเก็บน้ำ ถ้าปีไหนฝนน้อยก็จะทำให้น้ำในอ่างเก็บน้ำแห้งไม่เพียงพอต่อการอุปโภคบริโภค
๒. ตำบลปากกลางเกิดปัญหาภัยแล้งทุกปี
๓. ตำบลปากกลางไม่มีพื้นที่ทิ้งขยะต้องไปทิ้งกับบ่อขยะเทศบาลเมืองน่าน

โอกาส

๑. ขอรับการสนับสนุนงบประมาณในการขุดลอกอ่างเก็บน้ำนิวซีแลนด์เพื่อให้สามารถกักเก็บน้ำได้เพิ่มขึ้น

อุปสรรค

๑. ตำบลปากกลางมีขยะเดือนละประมาณ ๓๕ ตัน และไม่มีพื้นที่ทิ้งขยะ
๒. ประชาชนไม่ให้ความร่วมมือในการคัดแยกขยะในครัวเรือน

๓.๒ การประเมินสถานการณ์สภาพแวดล้อมภายนอกที่เกี่ยวข้อง

๑. บริบทการเปลี่ยนแปลงที่ส่งผลต่อการพัฒนาตำบลปากกลาง

จากสถานการณ์การเปลี่ยนแปลงของโลกที่มีการเคลื่อนไหว ทั้งเศรษฐกิจ สังคม การเมือง และสภาพแวดล้อม ส่งผลให้ตำบลปากกลาง มีการปรับตัวเปลี่ยนแปลง ทางด้านเศรษฐกิจ เช่น การเปลี่ยนแปลงทางเศรษฐกิจของระบบเศรษฐกิจของประเทศ หรือของเศรษฐกิจโลก ทำให้ตำบลปากกลางมีการพัฒนาระบบเศรษฐกิจเพื่อการตลาดมากขึ้นแทนการผลิตเพื่อการยังชีพ ประกอบกับการพัฒนาในพื้นที่จังหวัดน่าน ที่มีการขยายทางด้านการค้าการลงทุนของจังหวัด เพิ่มมากขึ้น ทั้งประเด็น การลงทุนก่อสร้างโรงงานไฟฟ้าพลังถ่านหินที่เมืองหงสา แขวงไชยบุรี สาธารณะรัฐประชาธิปไตยประชาชนลาว การลงทุนเปิดห้างสรรพสินค้าขนาดใหญ่ ห้างเทสโก้ โลตัส การขยายตัวการค้าชายแดนไทย – ลาว และการเข้าสู่ประชาคมอาเซียน ในปี ๒๕๕๘ ซึ่งอาจส่งผลทางตรงและทางอ้อมในการส่งผลกระทบต่อทางเศรษฐกิจที่จะดีขึ้น ทั้งการขยายพีชผลทางการเกษตรในอนาคต เพราะจะมีแหล่งรองรับผลผลิตที่เพิ่มมากขึ้น การค้าการลงทุน รวมถึงการจ้างแรงงานที่จะมีเพิ่มขึ้น จะเป็นการเสริมสร้างความเปลี่ยนแปลงและการพัฒนาในอนาคตได้

๒. ศักยภาพการพัฒนาขององค์การบริหารส่วนตำบลปากกลาง

๑. ตำบลปากกลาง เป็นตำบลที่ประกอบด้วยประชาชน ที่เป็นชนเผ่า จำนวน ๓ เผ่า ได้แก่ ม้ง, เมี่ยน และลื้อะ ทำให้มีประเพณีวัฒนธรรม ที่ดีงาม ประกอบกับภูมิปัญญา ของแต่ละชนเผ่า มากมาย เหมาะแก่ การศึกษาและอนุรักษ์ สืบสานและ สามารถส่งเสริมการท่องเที่ยวทางวัฒนธรรมได้

๒. ตำบลปากกลาง เป็นแหล่งที่ผลิต ผลไม้ได้แก่ มะม่วง ,ลิ้นจี่ ,ลำไย และผลไม้อื่นๆ ซึ่งสามารถที่จะ ทำให้มีรายได้เข้าสู่ตำบลปากกลางจำนวนมากทุกๆ ปี

๓. ตำบลปากกลาง เป็นแหล่งเครื่องประดับเงิน ที่เป็นที่รู้จักของคนทั่วไป ซึ่งสามารถทำให้นักท่องเที่ยวหรือผู้สนใจเครื่องประดับเงินสามารถมาเที่ยวซื้อหาเครื่องเงินและเครื่องประดับอื่นๆ ได้

๔. ตำบลปากกลาง เป็นแหล่งผลิตภัณฑ์ผ้าปักชาวเขา และผ้าเขียนเทียน ซึ่งมีสีสันงดงาม สามารถทำเป็นของที่ระลึกฝากญาติผู้ใหญ่ หรือทำเป็นผ้าปูโต๊ะรับแขก มีความสวยงามมาก สามารถที่จะพัฒนาไปสู่การเป็น ตลาดของฝาก เพราะตำบลปากกลาง อยู่ใกล้แหล่งท่องเที่ยว เช่น น้ำตกศิลาเพชร, อุทยานแห่งชาติดอยภูคา, ดอก ชมพูภูคา ซึ่งนักท่องเที่ยวสามารถแวะซื้อของฝากและผลิตภัณฑ์ของตำบลปากกลางได้

๕. ตำบลปากกลาง เป็นตำบลขนาดเล็กมีพื้นที่ ประมาณ ๒๑.๘๗ ตารางกิโลเมตร ความเป็น ตำบลขนาดเล็กพื้นที่คับแคบสามารถพัฒนาโดยทั่วถึงได้ง่าย

ส่วนที่ ๓ การนำแผนพัฒนาท้องถิ่นไปสู่การปฏิบัติ

๑. ยุทธศาสตร์การพัฒนาและแผนงาน

ที่	ยุทธศาสตร์	ด้าน	แผนงาน	หน่วยงาน รับผิดชอบหลัก	หน่วยงาน สนับสนุน
๑	การพัฒนาด้านโครงสร้างพื้นฐาน	การเศรษฐกิจ	อุตสาหกรรมและการโยธา	กองช่าง	
		บริการชุมชนและ สังคม	เคหะและชุมชน	กองช่าง	
		บริการชุมชนและ สังคม	การเกษตร	กองช่าง	
๒	การพัฒนาด้านส่งเสริมอาชีพและ พัฒนาเศรษฐกิจ	บริการชุมชนและ สังคม	สร้างความเข้มแข็งของชุมชน	สำนักงานปลัด	
		การเศรษฐกิจ	การเกษตร	สำนักงานปลัด	
๓	การพัฒนาด้านสังคมและความ มั่นคงของมนุษย์	บริการชุมชนและ สังคม	สร้างความเข้มแข็งของชุมชน	สำนักงานปลัด	
		บริการชุมชนและ สังคม	การศึกษา	กองการศึกษา	
		บริการชุมชนและ สังคม	สาธารณสุข	สำนักงานปลัด	
		บริการชุมชนและ สังคม	การศาสนา วัฒนธรรม และ นันทนาการ	กองการศึกษา	
๔	การพัฒนาด้านศิลปะ วัฒนธรรม จารีตประเพณี และภูมิปัญญา ท้องถิ่น และส่งเสริมการท่องเที่ยว เชิงวัฒนธรรม	บริการชุมชนและ สังคม	การศาสนา วัฒนธรรม และ นันทนาการ	กองการศึกษา	
๕	การพัฒนาด้านการจัดการ ทรัพยากรธรรมชาติและสิ่งแวดล้อม	บริการชุมชนและ สังคม	เคหะและชุมชน	สำนักงานปลัด	
		บริการชุมชนและ สังคม	การเกษตร	สำนักงานปลัด	
๖	การพัฒนาด้านการบริหารจัดการ	บริการชุมชนและ สังคม	สร้างความเข้มแข็งของชุมชน	สำนักงานปลัด	
		บริการชุมชนและ สังคม	วางแผนสถิติและวิชาการ	สำนักงานปลัด	
		บริหารทั่วไป	การรักษาความสงบภายใน	สำนักงานปลัด	
		บริหารทั่วไป	บริหารงานทั่วไป	กองคลัง	สำนักงานปลัด
		การดำเนินงานอื่น	งบกลาง	กองคลัง	สำนักงานปลัด

ส่วนที่ ๕ การติดตามและประเมินผลยุทธศาสตร์

๑. การติดตามและประเมินผลยุทธศาสตร์

แนวทางการพิจารณาการติดตามและประเมินผลยุทธศาสตร์เพื่อความสอดคล้อง
แผนพัฒนาท้องถิ่น

ประกอบด้วย

๑.๑ ข้อมูลสภาพทั่วไปและข้อมูลพื้นฐานขององค์กรปกครองส่วนท้องถิ่น ๒๐ คะแนน

๑.๒ การวิเคราะห์สภาวะการณ์และศักยภาพ ๑๕ คะแนน

๑.๓ ยุทธศาสตร์ ๖๕ คะแนน ประกอบด้วย

(๑) ยุทธศาสตร์ขององค์กรปกครองส่วนท้องถิ่น ๑๐ คะแนน

(๒) ยุทธศาสตร์ขององค์กรปกครองส่วนท้องถิ่นในเขตจังหวัด ๑๐ คะแนน

(๓) ยุทธศาสตร์จังหวัด ๑๐ คะแนน

(๔) วิสัยทัศน์ ๕ คะแนน

(๕) กลยุทธ์ ๕ คะแนน

(๖) เป้าประสงค์ของแต่ละประเด็นกลยุทธ์ ๕ คะแนน

(๗) จุดยืนทางยุทธศาสตร์ ๕ คะแนน

(๘) แผนงาน ๕ คะแนน

(๙) ความเชื่อมโยงของยุทธศาสตร์ในภาพรวม ๕ คะแนน

(๑๐) ผลผลิต/โครงการ ๕ คะแนน

คะแนนรวม ๑๐๐ คะแนน เกณฑ์ที่ควรได้เพื่อให้เกิดความสอดคล้องและขับเคลื่อนการ

พัฒนาท้องถิ่นขององค์กรปกครองส่วนท้องถิ่น ไม่ควรน้อยกว่าร้อยละ ๘๐ (๘๐ คะแนน)

๒. การติดตามและประเมินผลโครงการ

แนวทางการพิจารณาการติดตามและประเมินผลโครงการเพื่อความสอดคล้องแผนพัฒนาท้องถิ่น

ประกอบด้วย

๒.๑ การสรุปสถานการณ์การพัฒนา ๑๐ คะแนน

๒.๒ การประเมินผลการนำแผนพัฒนาท้องถิ่นไปปฏิบัติในเชิงปริมาณ ๑๐ คะแนน

๒.๓ การประเมินผลการนำแผนพัฒนาท้องถิ่นไปปฏิบัติในเชิงคุณภาพ ๑๐ คะแนน

๒.๔ ยุทธศาสตร์และแผนงาน ๑๐ คะแนน

๒.๕ โครงการพัฒนา ๖๐ คะแนน ประกอบด้วย

(๑) ความชัดเจนของชื่อโครงการ ๕ คะแนน

(๒) กำหนดวัตถุประสงค์สอดคล้องกับโครงการ ๕ คะแนน

(๓) เป้าหมาย (ผลผลิตของโครงการ) มีความชัดเจนนำไปสู่การตั้งงบประมาณได้ถูกต้อง ๕ คะแนน

(๔) โครงการมีความสอดคล้องกับแผนยุทธศาสตร์ชาติ ๒๐ ปี ๕ คะแนน

(๕) เป้าหมาย (ผลผลิตของโครงการ) มีความสอดคล้องกับแผนพัฒนาเศรษฐกิจและสังคม
แห่งชาติ ฉบับที่ ๑๒ ๕ คะแนน

(๖) โครงการมีความสอดคล้องกับ Thailand ๔.๐ ๕ คะแนน

(๗) โครงการสอดคล้องกับยุทธศาสตร์จังหวัด ๕ คะแนน

(๘) โครงการแก้ไขปัญหาความยากจนหรือการเสริมสร้างให้ประเทศชาติมั่นคง มั่งคั่ง ยั่งยืน
ภายใต้หลักปรัชญา ๕ คะแนน

(๙) งบประมาณ มีความสอดคล้องกับเป้าหมาย (ผลผลิตของโครงการ) ๕ คะแนน

(๑๐) มีการประมาณการราคาถูกต้องตามหลักวิธีการงบประมาณ ๕ คะแนน

(๑๑) มีการกำหนดตัวชี้วัด (KPI) และสอดคล้องกับวัตถุประสงค์และผลที่คาดว่าจะได้รับ ๕ คะแนน

(๑๒) ผลที่คาดว่าจะได้รับ สอดคล้องกับวัตถุประสงค์ ๕ คะแนน

คะแนนรวม ๑๐๐ คะแนน เกณฑ์ที่ควรได้เพื่อให้เกิดความสอดคล้องและขับเคลื่อนการ
พัฒนาท้องถิ่นขององค์กรปกครองส่วนท้องถิ่น ไม่ควรน้อยกว่าร้อยละ ๘๐ (๘๐ คะแนน)

(๓) สรุปผลการพัฒนาท้องถิ่น จากแผนพัฒนาท้องถิ่น พ.ศ.๒๕๖๑-๒๕๖๕

ลำดับ	ยุทธศาสตร์	๒๕๖๑		๒๕๖๒		๒๕๖๓		๒๕๖๔		๒๕๖๕	
		จำนวน	งบประมาณ	จำนวน	งบประมาณ	จำนวน	งบประมาณ	จำนวน	งบประมาณ	จำนวน	งบประมาณ
๑	การพัฒนาโครงสร้างพื้นฐาน	๕๓	๒๖,๘๓๔,๗๐๐	๒๙	๑๘,๓๓๕,๐๐๐	๖๙	๖๒,๐๐๗,๕๐๐	๘๘	๑๕๓,๕๕๔,๐๐๐	๗๓	๘๐,๐๓๕,๐๐๐
๒	การพัฒนาส่งเสริมอาชีพและพัฒนาเศรษฐกิจ	๑๐	๕๒๐,๐๐๐	๑๐	๕๒๐,๐๐๐	๑๙	๑,๐๕๐,๐๐๐	๒๐	๙๙๐,๐๐๐	๒๑	๑,๐๔๐,๐๐๐
๓	การพัฒนาส่งเสริมสังคมและความมั่นคงของมนุษย์	๘๔	๑๐,๑๓๖,๔๐๐	๘๒	๙,๑๓๐,๐๐๐	๘๗	๑๓,๓๔๓,๖๙๐	๙๗	๑๐,๒๘๗,๖๙๐	๙๖	๑๓,๐๔๗,๖๙๐
๔	การพัฒนาด้านศิลปะ วัฒนธรรม จารีตประเพณี ภูมิปัญญาท้องถิ่น และการท่องเที่ยวเชิงวัฒนธรรม	๒๒	๘๑๕,๓๐๐	๒๒	๘๐๕,๓๐๐	๒๕	๓,๓๔๑,๓๐๐	๒๔	๓,๙๔๕,๓๐๐	๒๔	๓๘,๙๔๕,๓๐๐
๕	การพัฒนาด้านการจัดการทรัพยากรธรรมชาติและสิ่งแวดล้อม	๓	๑,๕๐๐,๐๐๐	๕	๑,๖๕๐,๐๐๐	๕	๑,๖๐๐,๐๐๐	๑๐	๑,๗๖๐,๐๐๐	๑๐	๓,๗๕๕,๐๐๐
๖	การพัฒนาด้านการบริหารจัดการและบริการ	๑๐	๓๑๐,๐๐๐	๘	๑๘๐,๐๐๐	๑๐	๖๓๕,๐๐๐.๐๐	๑๐	๕๔๕,๐๐๐	๑๐	๕๔๕,๐๐๐
	รวม	๑๘๒	๔๐,๑๑๖,๔๐๐	๑๕๖	๓๐,๖๒๐,๓๐๐	๒๑๕	๘๑,๙๗๗,๔๙๐	๒๔๙	๑๗๑,๐๗๑,๙๙๐	๒๓๔	๑๓๗,๓๖๗,๙๙๐

สรุปผลการดำเนินการปี ๒๕๖๓

ยุทธศาสตร์	แผนการดำเนินการ ทั้งหมด		อนุมัติงบประมาณ		ลงนามสัญญา		เบิกจ่าย	
	จำนวน โครงการ	งบประมาณ	จำนวน โครงการ	งบประมาณ	จำนวน โครงการ	งบประมาณ	จำนวน โครงการ	งบประมาณ
๑.การพัฒนาäänโครงสร้างพื้นฐาน	๖๙	๖๒,๐๐๗,๕๐๐.๐๐	๑๐	๓,๗๓๗,๐๐๐.๐๐	๔	๑,๙๙๗,๔๐๐.๐๐	๔	๑,๙๙๗,๔๐๐.๐๐
๒.การพัฒนาäänส่งเสริมอาชีพและพัฒนาเศรษฐกิจ	๑๙	๑,๐๕๐,๐๐๐.๐๐	๘	๒๓๕,๐๐๐.๐๐	๓	๕๐,๒๒๙.๐๐	๓	๕๐,๒๒๙.๐๐
๓.การพัฒนาäänสังคมและความมั่นคงของมนุษย์	๘๗	๑๓,๓๔๓,๖๙๐.๐๐	๕๙	๖,๘๕๖,๐๐๐.๐๐	๔๘	๔,๓๖๓,๓๒๒.๐๐	๔๘	๔,๓๖๓,๓๒๒.๐๐
๔.การพัฒนาäänศิลปะ วัฒนธรรม จารีตประเพณี ภูมิปัญญาท้องถิ่น และการท่องเที่ยวเชิงวัฒนธรรม	๒๕	๓,๓๔๑,๓๐๐.๐๐	๑๔	๒๕๕,๐๐๐.๐๐	๑๐	๒๐๙,๓๗๐.๐๐	๑๐	๒๐๙,๓๗๐.๐๐
๕.การพัฒนาäänการจัดการทรัพยากรธรรมชาติและสิ่งแวดล้อม	๕	๑,๖๐๐,๐๐๐.๐๐	๓	๕๐,๐๐๐.๐๐	๑	๔๗,๖๒๖.๒๖	๑	๔๗,๖๒๖.๒๖
๖.การพัฒนาäänการบริหารจัดการและการบริการ	๑๐	๖๓๕,๐๐๐.๐๐	๗	๔๕๐,๐๐๐.๐๐	๐	๐	๐	๐
รวม	๒๑๕	๘๑,๙๗๗,๔๙๐.๐๐	๑๐๑	๑๑,๕๘๓,๐๐๐.๐๐	๖๖	๖,๖๖๗,๙๔๗.๒๖	๖๖	๖,๖๖๗,๙๔๗.๒๖

สรุปผลการดำเนินการปี ๒๕๖๒

ยุทธศาสตร์	แผนการดำเนินการ ทั้งหมด		อนุมัติงบประมาณ		ลงนามสัญญา		เบิกจ่าย	
	จำนวน โครงการ	งบประมาณ	จำนวน โครงการ	งบประมาณ	จำนวน โครงการ	งบประมาณ	จำนวน โครงการ	งบประมาณ
๑.การพัฒนาäänโครงสร้างพื้นฐาน	๕๒	๒๕,๒๖๙,๔๐๐	๑๘	๕,๕๗๖,๐๐๐	๓๗	๑๓,๖๑๙,๐๔๑	๕๒	๒๕,๒๖๙,๔๐๐
๒.การพัฒนาäänส่งเสริมอาชีพและพัฒนาเศรษฐกิจ	๓๓	๑๖,๔๓๐,๐๐๐	๕	๑๔๕,๐๐๐	๓	๔๓,๐๙๐	๓๓	๑๖,๔๓๐,๐๐๐
๓.การพัฒนาäänสังคมและความมั่นคงของมนุษย์	๖๒	๑๙,๘๕๗,๖๖๕	๕๒	๑๖,๓๐๔,๕๘๓	๔๘	๑๖,๐๒๗,๙๗๕	๖๒	๑๙,๘๕๗,๖๖๕
๔.การพัฒนาäänศิลปะ วัฒนธรรม จารีตประเพณี ภูมิปัญญาท้องถิ่น และการท่องเที่ยวเชิงวัฒนธรรม	๒๓	๑,๙๙๓,๑๐๐	๑๕	๓๔๕,๐๐๐	๑๕	๒๙๙,๙๓๗	๒๓	๑,๙๙๓,๑๐๐
๕.การพัฒนาäänการจัดการทรัพยากรธรรมชาติและสิ่งแวดล้อม	๑๔	๓,๑๘๐,๐๐๐	๓	๑,๔๑๒,๘๐๐	๓	๑,๔๕๘,๐๒๒	๑๔	๓,๑๘๐,๐๐๐
๖.การพัฒนาäänการบริหารจัดการและการบริการ	๖๖	๑๕,๓๐๐,๐๐๐	๖๐	๑๐,๙๑๐,๖๕๓	๕๕	๙,๒๕๔,๔๙๑	๖๖	๑๕,๓๐๐,๐๐๐
รวม	๒๕๐	๘๒,๐๓๐,๑๖๕	๑๕๓	๓๔,๖๙๔,๐๓๖	๑๖๔	๔๖,๓๙๖,๐๕๖	๒๕๐	๘๒,๐๓๐,๑๖๕

สรุปผลการดำเนินการปี ๒๕๖๑

ยุทธศาสตร์	แผนการดำเนินการทั้งหมด		อนุมัติงบประมาณ		ลงนามสัญญา		เบิกจ่าย	
	จำนวนโครงการ	งบประมาณ	จำนวนโครงการ	งบประมาณ	จำนวนโครงการ	งบประมาณ	จำนวนโครงการ	งบประมาณ
๑. การพัฒนาด้านโครงสร้างพื้นฐาน	๑๐๒	๒๖,๒๖๐,๔๐๐	๑๖	๗,๘๐๒,๔๐๐	๑๕	๕,๖๖๔,๒๖๐	๑๐๒	๒๖,๒๖๐,๔๐๐
๒. การพัฒนาด้านส่งเสริมอาชีพและพัฒนาเศรษฐกิจ	๓๖	๑๔,๗๕๐,๐๐๐	๕	๑๖๕,๐๐๐	๔	๑๖๑,๓๖๕	๓๖	๑๔,๗๕๐,๐๐๐
๓. การพัฒนาด้านสังคมและความมั่นคงของมนุษย์	๑๑๘	๒๓,๗๙๗,๖๖๕	๔๙	๑๕,๖๑๖,๒๔๙	๔๓	๑๔,๖๘๐,๕๗๗	๑๑๘	๒๓,๗๙๗,๖๖๕
๔. การพัฒนาด้านศิลปะ วัฒนธรรม จารีตประเพณี ภูมิปัญญาท้องถิ่น และการท่องเที่ยวเชิงวัฒนธรรม	๒๖	๘,๐๐๘,๔๐๐	๑๖	๔๒๕,๐๐๐	๑๕	๒๘๗,๑๗๕	๒๖	๘,๐๐๘,๔๐๐
๕. การพัฒนาด้านการจัดการทรัพยากรธรรมชาติและสิ่งแวดล้อม	๑๙	๓,๑๘๐,๐๐๐	๔	๑,๓๖๐,๔๐๐	๓	๑,๔๐๓,๒๙๖	๑๙	๓,๑๘๐,๐๐๐
๖. การพัฒนาด้านการบริหารจัดการและการบริการ	๖๖	๑๕,๒๐๐,๐๐๐	๖๗	๑๘,๓๐๒,๒๓๑	๕๐	๑๕,๑๓๐,๒๔๔	๖๖	๑๕,๒๐๐,๐๐๐
รวม	๓๖๗	๙๑,๑๙๖,๔๖๕	๑๕๗	๔๓,๖๗๑,๒๘๐	๑๓๐	๓๗,๓๒๖,๙๑๗	๓๖๗	๙๑,๑๙๖,๔๖๕

(๔) ข้อเสนอแนะในการจัดทำแผนพัฒนาท้องถิ่นในอนาคต

๔.๑ ผลกระทบนำไปสู่ออนาคต

การจัดทำแผนพัฒนาท้องถิ่นมีจำนวนโครงการที่มากก็เป็นสิ่งที่ดีแต่ถ้ามีมากเกินไปก็เป็นปัญหากับการนำแผนพัฒนาไปปฏิบัติในการดำเนินโครงการและงบประมาณเนื่องจากท้องถิ่นไม่สามารถดำเนินการตามแผนพัฒนาได้ทั้งหมดจึงต้องอาศัยการขอรับการสนับสนุนงบประมาณเงินอุดหนุนเฉพาะกิจจากกรมส่งเสริมการปกครองท้องถิ่น และหน่วยงานอื่นๆ ต่อไป

๔.๒ ข้อสังเกต

ทางประชาคมหมู่บ้านต้องการเสนอโครงการเพื่อบรรจุในแผนพัฒนาท้องถิ่นทั้งหมดไว้ เพื่อรองรับการเสนอขอของงบประมาณจากองค์การบริหารส่วนตำบลปากกลาง และหน่วยงานจากภายนอก เช่น อำเภอปัว องค์การบริหารส่วนจังหวัด และกรมส่งเสริมการปกครองส่วนท้องถิ่น ซึ่งองค์การบริหารส่วนตำบลปากกลางต้องให้กองช่างไปสำรวจออกแบบและประมาณการเพื่อให้ถูกต้องตามระเบียบว่าด้วยการจัดทำแผนพัฒนา พ.ศ.๒๕๔๘ และแก้ไขเพิ่มเติม ฉบับที่ ๓ พ.ศ. ๒๕๖๑ เนื่องจากมีโครงการจำนวนมากจึงทำให้กองช่างไปสำรวจออกแบบไม่ทันทำให้เกิดความคลาดเคลื่อนได้

ข้อเสนอแนะ

ในการเสนอโครงการของหมู่บ้านควรนำมาจากแผนชุมชน ซึ่งผ่านการประชุมประชาคมของหมู่บ้าน โดยเรียงลำดับความสำคัญของปัญหาความเดือดร้อน แล้วจึงนำมาจัดทำร่างแผนพัฒนาท้องถิ่นและเสนอให้คณะกรรมการพัฒนาท้องถิ่นพิจารณาเห็นชอบ แล้วส่งให้ผู้บริหารเสนอความเห็นชอบจากสภาท้องถิ่นแล้วจึงประกาศใช้ โดยต้องนำแผนพัฒนาท้องถิ่นไปจัดทำข้อบัญญัติงบประมาณรายจ่ายประจำปี และใช้เสนอขอรับงบประมาณจากหน่วยงานอื่นต่อไป

ผลจากการพัฒนา

ตามที่องค์การบริหารส่วนตำบลปากกลาง ได้ดำเนินการตามแผนพัฒนาท้องถิ่นประจำปีเรียบร้อยแล้วแล้วสามารถบรรลุวัตถุประสงค์ตามเป้าหมายที่ได้ตั้งไว้ตามตัวชี้วัดในระดับหนึ่ง แต่ยังไม่ครบ ๑๐๐ เปอร์เซ็นต์ ด้านโครงสร้างพื้นฐานสามารถดำเนินการได้ทุกโครงการแต่อาจเสร็จช้าล่าซึ่งสามารถกันเงินงบประมาณรายจ่ายโดยขออนุมัติผู้ว่าราชการจังหวัด

บัญชีสรุปโครงการพัฒนา
แผนพัฒนาท้องถิ่น (พ.ศ.๒๕๖๖-๒๕๗๐)
องค์การบริหารส่วนตำบลปากกลาง อำเภอบัว จังหวัดน่าน

โครงการพัฒนาที่นำมาจากแผนพัฒนา หมู่บ้านและแผนพัฒนาชุมชน	ปี ๒๕๖๖		ปี ๒๕๖๗		ปี ๒๕๖๘		ปี ๒๕๖๙		ปี ๒๕๗๐		รวม ๕ ปี	
	จำนวน โครงการ	งบประมาณ (บาท)	จำนวน โครงการ	งบประมาณ (บาท)	จำนวน โครงการ	งบประมาณ (บาท)	จำนวน โครงการ	งบประมาณ (บาท)	จำนวน โครงการ	งบประมาณ (บาท)	จำนวน โครงการ	งบประมาณ (บาท)
รวม	๗๒	๓๑,๐๙๒,๐๐๐	๗๓	๑๙,๙๖๕,๐๐๐	๘๔	๒๕,๔๒๐,๐๐๐	๗๑	๑๘,๒๗๐,๐๐๐	๗๑	๑๗,๙๒๐,๐๐๐	๓๗๑	๑๑๒,๖๖๗,๐๐๐

รายละเอียดโครงการพัฒนา
แผนพัฒนาท้องถิ่น (พ.ศ. ๒๕๖๖ - ๒๕๗๐)
องค์การบริหารส่วนตำบลป่ากลาง อำเภอป่า จังหวัดน่าน

ก. ยุทธศาสตร์จังหวัดที่ ๑. การขับเคลื่อนเศรษฐกิจด้วยองค์ความรู้เพื่อสร้างมูลค่าเพิ่มทางเศรษฐกิจในลักษณะประชารัฐ

ข. ยุทธศาสตร์การพัฒนาของ อปท. ในเขตจังหวัดที่ ๑ ยุทธศาสตร์พัฒนาด้านโครงสร้างพื้นฐาน

๑. ยุทธศาสตร์ การพัฒนาด้าน โครงสร้างพื้นฐาน

๑.๑ แผนงานอุตสาหกรรมและการโยธา

ที่	โครงการ	วัตถุประสงค์	เป้าหมาย (ผลผลิตของโครงการ)	งบประมาณ					ตัวชี้วัด (KPI)	ผลที่คาดว่าจะได้รับ	หน่วยงานที่ รับผิดชอบ
				๒๕๖๖ (บาท)	๒๕๖๗ (บาท)	๒๕๖๘ (บาท)	๒๕๖๙ (บาท)	๒๕๗๐ (บาท)			
๑	ปรับปรุงผิวจราจรลูกรังเป็นคอนกรีตเสริมเหล็ก ขยายบ้านกระเบื้องขาว บ้านน้ำเป็น หมู่ที่ ๑	เพื่อเพิ่มความสะดวกรวดเร็วในการคมนาคมสัญจรแก้ปัญหาถนนเป็นหลุมเป็นบ่อสร้างความสะดวกแก่ประชาชน	เทพิวจรรจรคอนกรีตเสริมเหล็ก กว้าง ๕ เมตร ยาว ๕๐๐ เมตร หนา ๐.๑๕ เมตร (หรือตามแบบแปลนของกองช่าง)	๑,๕๐๐,๐๐๐					ถนนคสล. ระยะทาง ๕๐๐ เมตร	สามารถสร้างความสะดวกในการคมนาคมสัญจรแก่ประชาชนแก้ปัญหาถนนเป็นหลุมเป็นบ่อได้	กองช่าง อบต.ป่ากลาง
๒	ปรับปรุงผิวจราจรลูกรังเป็นคอนกรีตเสริมเหล็ก ขยายบ้านนางใจ บ้านน้ำเป็น หมู่ที่ ๑	เพื่อเพิ่มความสะดวกรวดเร็วในการคมนาคมสัญจรแก้ปัญหาถนนเป็นหลุมเป็นบ่อสร้างความสะดวกแก่ประชาชน	เทพิวจรรจรคอนกรีตเสริมเหล็ก กว้าง ๕ เมตร ยาว ๕๐๐ เมตร หนา ๐.๑๕ เมตร ขยายบ้านนางใจ บ้านน้ำเป็น หมู่ที่ ๑ (หรือตามแบบแปลนของกองช่าง)		๑,๕๐๐,๐๐๐				ถนนคสล. ระยะทาง ๕๐๐ เมตร	สามารถสร้างความสะดวกในการคมนาคมสัญจรแก่ประชาชนแก้ปัญหาถนนเป็นหลุมเป็นบ่อได้	กองช่าง อบต.ป่ากลาง
๓	ปรับปรุงผิวจราจรลูกรังเป็นคอนกรีตเสริมเหล็ก ขยายหลังบ้านกำนัน บ้านน้ำเป็น หมู่ที่ ๑	เพื่อเพิ่มความสะดวกรวดเร็วในการคมนาคมสัญจรแก้ปัญหาถนนเป็นหลุมเป็นบ่อสร้างความสะดวกแก่ประชาชน	เทพิวจรรจรคอนกรีตเสริมเหล็ก กว้าง ๕ เมตร ยาว ๕๐๐ เมตร หนา ๐.๑๕ เมตร ขยายบ้านกำนัน บ้านน้ำเป็น หมู่ที่ ๑ (หรือตามแบบแปลนของกองช่าง)			๑,๕๐๐,๐๐๐			ถนนคสล. ระยะทาง ๕๐๐ เมตร	สามารถสร้างความสะดวกในการคมนาคมสัญจรแก่ประชาชนแก้ปัญหาถนนเป็นหลุมเป็นบ่อได้	กองช่าง อบต.ป่ากลาง
๔	ปรับปรุงผิวจราจรลูกรังเป็นคอนกรีตเสริมเหล็ก เส้นหลังโรงเรียนมัธยมป่ากลาง	เพื่อเพิ่มความสะดวกรวดเร็วในการคมนาคมสัญจรแก้ปัญหาถนนเป็นหลุมเป็นบ่อสร้างความสะดวกแก่ประชาชน	เทพิวจรรจรคอนกรีตเสริมเหล็ก ช่วงที่ ๑ กว้าง ๕ เมตร ยาว ๕๘๒ เมตร หนา ๐.๑๕ เมตร ช่วงที่ ๒ กว้าง ๔ เมตร ยาว ๖๐ เมตร หนา ๐.๑๕ เมตร (ตามแบบแปลนของกองช่าง)				๑,๘๐๐,๐๐๐		ถนน คสล. ระยะทาง ๖๔๒ เมตร	สามารถสร้างความสะดวกในการคมนาคมสัญจรแก่ประชาชนแก้ปัญหาถนนเป็นหลุมเป็นบ่อได้	กองช่าง อบต.ป่ากลาง

๒. บัญชีโครงการพัฒนาท้องถิ่น

แบบ ผ.๐๒

ที่	โครงการ	วัตถุประสงค์	เป้าหมาย (ผลผลิตของโครงการ)	งบประมาณ					ตัวชี้วัด (KPI)	ผลที่คาดว่าจะได้รับ	หน่วยงานที่ รับผิดชอบ
				๒๕๖๖ (บาท)	๒๕๖๗ (บาท)	๒๕๖๘ (บาท)	๒๕๖๙ (บาท)	๒๕๗๐ (บาท)			
๕	ก่อสร้างรางระบายน้ำ บ้านน้ำเป็น หมู่ที่ ๑ (บริเวณหน้าบ้านนาย พานิษฐ์)	เพื่อแก้ปัญหาการระบายน้ำและ ไหลเข้าท่วมบ้านเรือนของ ประชาชน	ก่อสร้างรางระบายน้ำ (ตามแบบ แปลนของกองช่าง)					๓๐๐,๐๐๐	รางระบายน้ำ ระยะทาง ๒๐๐ เมตร	น้ำไม่ไหลเข้าท่วมบ้าน และระบายน้ำได้ดีขึ้น เมื่อเกิดฝนตกหนัก	กองช่าง อบต.ปากกลาง
๖	ก่อสร้างรางระบายน้ำ บ้านน้ำเป็น หมู่ที่ ๑ (บริเวณหน้าบ้านนายศักดิ์ ชัยถึงถนนใหญ่ซอยกลาง)	เพื่อแก้ปัญหาการระบายน้ำและ ไหลเข้าท่วมบ้านเรือนของ ประชาชน	ก่อสร้างรางระบายน้ำ (ตามแบบ แปลนของกองช่าง)					๓๐๐,๐๐๐	รางระบายน้ำ ระยะทาง ๒๐๐ เมตร	น้ำไม่ไหลเข้าท่วมบ้าน และระบายน้ำได้ดีขึ้น เมื่อเกิดฝนตกหนัก	กองช่าง อบต.ปากกลาง
๗	หินกรวดทรายขอยหน้าไร่ อัมฤทธิ	เพื่อแก้ไขปัญหาถนนเป็นหลุม เป็นบ่อ ทำให้ประชาชนสัญจร ได้สะดวกขึ้น	หินกรวดทราย ในเขตตำบลปากกลาง และนอกเขตตำบลปากกลาง	๓๐๐,๐๐๐					หินกรวดทราย ๖๐๐ ลูก บาศก์เมตร	สามารถสร้างความ สะดวกในการคมนาคม สัญจรแก่ประชาชน แก้ปัญหาถนนเป็นหลุม เป็นบ่อได้	กองช่าง อบต.ปากกลาง
๘	รั้วหอประชุม บ้านน้ำเป็น หมู่ ๑	เพื่อป้องกันวัสดุ อุปกรณ์และ ทรัพย์สินของหมู่บ้านให้มีความ ปลอดภัย	รั้วคอนกรีต หอประชุม บ้านน้ำเป็น หมู่ ๑		๕๐๐,๐๐๐				๑ แห่ง	สามารถป้องกัน ทรัพย์สินของหมู่บ้าน ให้ปลอดภัยมากขึ้น	กองช่าง อบต.ปากกลาง
๙	รั้วศูนย์รับซื้อผลผลิต การเกษตร บ้านน้ำเป็น หมู่ ๑	เพื่อป้องกันวัสดุ อุปกรณ์และ ทรัพย์สินของหมู่บ้านให้มีความ ปลอดภัย	รั้วคอนกรีต ศูนย์รับซื้อผลผลิต การเกษตร บ้านน้ำเป็น หมู่ ๑					๘๐๐,๐๐๐	๑ แห่ง	สามารถป้องกัน ทรัพย์สินของหมู่บ้าน ให้ปลอดภัยมากขึ้น	กองช่าง อบต.ปากกลาง
๑๐	ก่อสร้างร้านค้าศูนย์ OTO บ้านน้ำเป็น หมู่ ๑	เพื่อเป็นสถานที่จำหน่ายสินค้า ของกลุ่มต่างๆของหมู่บ้าน ให้กับนักท่องเที่ยว	ก่อสร้างร้านค้าศูนย์ OTO บ้านน้ำ เป็น หมู่ ๑			๑,๐๐๐,๐๐๐			๑ แห่ง	มีสถานที่จำหน่าย สินค้าให้กับนักท่องเที่ยว	กองช่าง อบต.ปากกลาง
๑๑	ก่อสร้างถนนคอนกรีต เสริมขอบ้านนายเล้ง แซ่ ไฉ้ง บ้านน้ำเป็น หมู่ ๑	เพื่อเพิ่มความสะดวกรวดเร็วใน การคมนาคมสัญจรแก้ปัญหา ถนนเป็นหลุมเป็นบ่อสร้างความ สะดวกแก่ประชาชน	เทพิวจราจรคอนกรีตเสริมเหล็ก พื้นที่ ไม่น้อยกว่า ๗๕๐ ตารางเมตร หนา ๐.๑๕ เมตร				๕๐๐,๐๐๐		๗๕๐ ตาราง เมตร	ประชาชนใช้สัญจรได้ สะดวก	กองช่าง อบต.ปากกลาง
๑๒	ก่อสร้างเมรุ บ้านน้ำเป็น หมู่ ๑ และบ้านสวนทราย หมู่ ๖	เพื่อให้ประชาชนได้ใช้ทำ กิจกรรมพิธีกรรมงานศพ	ก่อสร้างเมรุ คอนกรีตเสริมเหล็ก จำนวน ๑ หลัง					๘๐๐,๐๐๐	๑ หลัง	ประชาชนมีสถานที่ ประกอบกิจกรรม พิธี งานศพ ร่วมกัน	กองช่าง อบต.ปากกลาง

๒. บัญชีโครงการพัฒนาท้องถิ่น

แบบ ผ.๐๒

ที่	โครงการ	วัตถุประสงค์	เป้าหมาย (ผลผลิตของโครงการ)	งบประมาณ					ตัวชี้วัด (KPI)	ผลที่คาดว่าจะได้รับ	หน่วยงานที่ รับผิดชอบ
				๒๕๖๖ (บาท)	๒๕๖๗ (บาท)	๒๕๖๘ (บาท)	๒๕๖๙ (บาท)	๒๕๗๐ (บาท)			
๑๓	ปรับปรุงผิวจราจรลูกรัง เป็นคอนกรีตเสริมเหล็ก เข้าสู่พื้นที่การเกษตร บ้าน ห้วยสะนาว หมู่ที่ ๒ (หมอน ๔)	เพื่อเพิ่มความสะดวกรวดเร็วใน การคมนาคมสัญจรแก้ปัญหา ถนนเป็นหลุมเป็นบ่อสร้างความ สะดวกแก่ประชาชน	เทพิวจราจรคอนกรีตเสริมเหล็ก ขนาดกว้าง ๔ เมตร ยาว ๑,๐๐๐ เมตร หนา ๐.๑๕ เมตร พร้อมไหล่ ทาง (ตามแบบแปลนของกองช่าง)	๗๔๒,๐๐๐	๗๐๐,๐๐๐				ถนน คสล. ระยะทาง ๑,๐๐๐ เมตร	สามารถสร้างความ สะดวกในการคมนาคม สัญจรแก่ประชาชน แก้ปัญหาถนนเป็นหลุม เป็นบ่อได้	กองช่าง อบต.ป่ากลาง
๑๔	ปรับปรุงผิวจราจรลูกรัง เป็นคอนกรีตเสริมเหล็ก จากหน้าบ้านนายทรงผล ถึงสวนนายวัฒนา บ้าน ห้วยสะนาว หมู่ที่ ๒	เพื่อเพิ่มความสะดวกรวดเร็วใน การคมนาคมสัญจรแก้ปัญหา ถนนเป็นหลุมเป็นบ่อสร้างความ สะดวกแก่ประชาชน	เทพิวจราจรคอนกรีตเสริมเหล็ก ขนาดกว้าง ๕ เมตร ยาว ๒๐๐ เมตร หนา ๐.๑๕ เมตร (ตามแบบ แปลนของกองช่าง)		๔๐๐,๐๐๐				ถนน คสล. ระยะทาง ๒๐๐ เมตร	สามารถสร้างความ สะดวกในการคมนาคม สัญจรแก่ประชาชน แก้ปัญหาถนนเป็นหลุม เป็นบ่อได้	กองช่าง อบต.ป่ากลาง
๑๕	ก่อสร้างรางระบายน้ำ บ้านห้วยสะนาว หมู่ที่ ๒ (เขต ๕ ภูเขา)	เพื่อแก้ปัญหาการระบายน้ำและ ไหลเข้าท่วมบ้านเรือนของ ประชาชน	ก่อสร้างรางระบายน้ำ (ตามแบบ แปลนของกองช่าง)			๓๐๐,๐๐๐			รางระบายน้ำ ระยะทาง ๒๐๐ เมตร	น้ำไม่ไหลเข้าท่วมบ้าน และระบายน้ำได้ดีขึ้น เมื่อเกิดฝนตกหนัก	กองช่าง อบต.ป่ากลาง
๑๖	ปรับปรุงผิวจราจรลูกรัง เป็นคอนกรีตเสริมเหล็ก บ้านนายพนม ลีนาโชค- บ้านผู้ใหญ่อนุวัฒน์ บ้าน ค้ำฮ้อ หมู่ที่ ๓	เพื่อเพิ่มความสะดวกรวดเร็วใน การคมนาคมสัญจรแก้ปัญหา ถนนเป็นหลุมเป็นบ่อสร้างความ สะดวกแก่ประชาชน	เทพิวจราจรคอนกรีตเสริมเหล็ก ขนาดกว้าง ๕ เมตร ยาว ๓๐๙ เมตร หนา ๐.๑๕ เมตร พร้อมไหล่ทาง	๕๕๐,๐๐๐					ถนน คสล. ระยะทาง ๓๐๙ เมตร	ประชาชนใช้สัญจรได้ สะดวก	กองช่าง อบต.ป่ากลาง
๑๗	ปรับปรุงผิวจราจรลูกรัง เป็นคอนกรีตเสริมเหล็ก บ้านชัยยุทธ - บ้านนาง ปานิ บ้านค้ำฮ้อ หมู่ที่ ๓	เพื่อเพิ่มความสะดวกรวดเร็วใน การคมนาคมสัญจรแก้ปัญหา ถนนเป็นหลุมเป็นบ่อสร้างความ สะดวกแก่ประชาชน	เทพิวจราจรคอนกรีตเสริมเหล็ก พื้นที่ ไม่น้อยกว่า ๗๕๐ ตารางเมตร หนา ๐.๑๕ เมตร	๕๐๐,๐๐๐					พื้นที่ไม่น้อย กว่า ๗๕๐ ตารางเมตร	ประชาชนใช้สัญจรได้ สะดวก	กองช่าง อบต.ป่ากลาง
๑๘	ปรับปรุงผิวจราจรลูกรัง เป็นคอนกรีตเสริมเหล็ก บ้านนายสุชาติ - หอประชุม เอนกประสงค์ บ้านค้ำฮ้อ หมู่ที่ ๓	เพื่อเพิ่มความสะดวกรวดเร็วใน การคมนาคมสัญจรแก้ปัญหา ถนนเป็นหลุมเป็นบ่อสร้างความ สะดวกแก่ประชาชน	เทพิวจราจรคอนกรีตเสริมเหล็ก พื้นที่ ไม่น้อยกว่า ๗๕๐ ตารางเมตร หนา ๐.๑๕ เมตร		๕๐๐,๐๐๐				พื้นที่ไม่น้อย กว่า ๗๕๐ ตารางเมตร	ประชาชนใช้สัญจรได้ สะดวก	กองช่าง อบต.ป่ากลาง

๒. บัญชีโครงการพัฒนาท้องถิ่น

แบบ ผ.๐๒

ที่	โครงการ	วัตถุประสงค์	เป้าหมาย (ผลผลิตของโครงการ)	งบประมาณ					ตัวชี้วัด (KPI)	ผลที่คาดว่าจะได้รับ	หน่วยงานที่ รับผิดชอบ
				๒๕๖๖ (บาท)	๒๕๖๗ (บาท)	๒๕๖๘ (บาท)	๒๕๖๙ (บาท)	๒๕๗๐ (บาท)			
๑๙	ปรับปรุงผิวจราจรลูกรัง เป็นคอนกรีตเสริมเหล็ก บ้านนางปราณี - บ้าน นางสาวสายทอง บ้านค้ำ อ้อ หมู่ที่ ๓	เพื่อเพิ่มความสะดวกรวดเร็วใน การคมนาคมสัญจรแก้ปัญหา ถนนเป็นหลุมเป็นบ่อสร้างความ สะดวกแก่ประชาชน	เทพิวจราจรคอนกรีตเสริมเหล็ก พื้นที่ ไม่น้อยกว่า ๗๕๐ ตารางเมตร หนา ๐.๑๕ เมตร		๕๐๐,๐๐๐				พื้นที่ไม่น้อย กว่า ๗๕๐ ตารางเมตร	ประชาชนใช้สัญจรได้ สะดวก	กองช่าง อบต.ป่ากลาง
๒๐	ปรับปรุงผิวจราจรลูกรัง เป็นคอนกรีตเสริมเหล็ก บ้านนายสมนึก - อ่างสาม บ้านค้ำอ้อ หมู่ที่ ๓	เพื่อเพิ่มความสะดวกรวดเร็วใน การคมนาคมสัญจรแก้ปัญหา ถนนเป็นหลุมเป็นบ่อสร้างความ สะดวกแก่ประชาชน	เทพิวจราจรคอนกรีตเสริมเหล็ก พื้นที่ ไม่น้อยกว่า ๗๕๐ ตารางเมตร หนา ๐.๑๕ เมตร			๕๐๐,๐๐๐			พื้นที่ไม่น้อย กว่า ๗๕๐ ตารางเมตร	ประชาชนใช้สัญจรได้ สะดวก	กองช่าง อบต.ป่ากลาง
๒๑	ปรับปรุงผิวจราจรลูกรัง เป็นคอนกรีตเสริมเหล็ก สวนหมอบันเทิง - บ้าน นายปณชัย บ้านค้ำอ้อ หมู่ที่ ๓	เพื่อเพิ่มความสะดวกรวดเร็วใน การคมนาคมสัญจรแก้ปัญหา ถนนเป็นหลุมเป็นบ่อสร้างความ สะดวกแก่ประชาชน	เทพิวจราจรคอนกรีตเสริมเหล็ก พื้นที่ ไม่น้อยกว่า ๗๕๐ ตารางเมตร หนา ๐.๑๕ เมตร			๕๐๐,๐๐๐			พื้นที่ไม่น้อย กว่า ๗๕๐ ตารางเมตร	ประชาชนใช้สัญจรได้ สะดวก	กองช่าง อบต.ป่ากลาง
๒๒	ปรับปรุงผิวจราจรลูกรัง เป็นคอนกรีตเสริมเหล็ก โรงสีนายอุทัย - ลำห้วย บ้านค้ำอ้อ หมู่ที่ ๓	เพื่อเพิ่มความสะดวกรวดเร็วใน การคมนาคมสัญจรแก้ปัญหา ถนนเป็นหลุมเป็นบ่อสร้างความ สะดวกแก่ประชาชน	เทพิวจราจรคอนกรีตเสริมเหล็ก พื้นที่ ไม่น้อยกว่า ๗๕๐ ตารางเมตร หนา ๐.๑๕ เมตร				๕๐๐,๐๐๐		๗๕๐ ตาราง เมตร	ประชาชนใช้สัญจรได้ สะดวก	กองช่าง อบต.ป่ากลาง
๒๓	ก่อสร้างรางระบายน้ำ คอนกรีตเสริมเหล็ก (หน้า บ้านนายปรีดี - นายไท - ป้อมน้ำมันประหารรัฐ) บ้าน ค้ำอ้อ หมู่ ๓	เพื่อแก้ไขปัญหาน้ำท่วมซึ่งให้แก่ ราษฎรในพื้นที่	ก่อสร้างรางระบายน้ำ ยาวไม่น้อยกว่า ๙๐ เมตร				๒๕๐,๐๐๐		ยาวไม่น้อย กว่า ๙๐ เมตร	ป้องกันน้ำไหลเข้าท่วม ซึ่งบ้านเรือนของ ประชาชนได้	กองช่าง อบต.ป่ากลาง
๒๔	ก่อสร้างลาน คสล. หน้า หอประชุมหมู่บ้าน บ้าน ค้ำอ้อ หมู่ ๓	เพื่อให้มีพื้นที่สำหรับให้ ประชาชนใช้ทำกิจกรรมต่างๆ ได้อย่างมีประสิทธิภาพ	ก่อสร้างลาน คสล. หน้าหอประชุม หมู่บ้าน บ้านค้ำอ้อ หมู่ ๓					๕๐๐,๐๐๐	๑ แห่ง	ประชาชนมีพื้นที่ทำ กิจกรรมต่างๆของ หมู่บ้านได้สะดวกขึ้น	กองช่าง อบต.ป่ากลาง

๒. บัญชีโครงการพัฒนาท้องถิ่น

แบบ ผ.๐๒

ที่	โครงการ	วัตถุประสงค์	เป้าหมาย (ผลผลิตของโครงการ)	งบประมาณ					ตัวชี้วัด (KPI)	ผลที่คาดว่าจะได้รับ	หน่วยงานที่ รับผิดชอบ
				๒๕๖๖ (บาท)	๒๕๖๗ (บาท)	๒๕๖๘ (บาท)	๒๕๖๙ (บาท)	๒๕๗๐ (บาท)			
๒๕	ขยายไหล่ทางคอนกรีตเสริมเหล็กขอยหน้าอาคารม ตำบลปากกลาง บ้านค้ำฮ้อ หมู่ ๓	เพื่อให้มีถนนที่กว้างสามารถใช้สัญจรได้สะดวกขึ้น	ขยายไหล่ทางคอนกรีตเสริมเหล็กขอยหน้าอาคารม ตำบลปากกลาง บ้านค้ำฮ้อ หมู่ ๓					๕๐๐,๐๐๐	๑ แห่ง	มีถนนกว้างขึ้น ประชาชนใช้สัญจรได้สะดวกขึ้น	กองช่าง อบต.ปากกลาง
๒๖	ก่อสร้างห้องเก็บวัสดุ บ้านจุน หมู่ ๔	เพื่อใช้เก็บพัสดุของหมู่บ้านให้เป็นระเบียบเรียบร้อยและป้องกันการสูญหาย	ก่อสร้างห้องเก็บวัสดุ บ้านจุน หมู่ ๔					๕๐๐,๐๐๐	๑ หลัง	มีห้องเก็บพัสดุของหมู่บ้าน	กองช่าง อบต.ปากกลาง
๒๗	ปรับปรุงผิวจราจรลูกรังเป็นคอนกรีตเสริมเหล็กสามแยกศาลาไทย บ้านจุน หมู่ ๔ - บ้านเกิด ตำบลวรนคร	เพื่อใช้เป็นถนนขนส่งผลผลิตทางการเกษตรและใช้สัญจรได้สะดวกขึ้นแก้ไขปัญหาถนนเป็นหลุมเป็นบ่อ	เทพื้นผิวจราจรคอนกรีตเสริมเหล็ก พื้นที่ไม่น้อยกว่า ๗๕๐ ตารางเมตร หนา ๐.๑๕ เมตร			๕๐๐,๐๐๐			พื้นที่ไม่น้อยกว่า ๗๕๐ ตารางเมตร	ประชาชนได้รับความสะดวกในการใช้ถนน	กองช่าง อบต.ปากกลาง
๒๘	ก่อสร้างรางระบายน้ำคอนกรีตเสริมเหล็ก (บ้านนายพิชัย ฑีฆาวงค์ - บ้านนางทานิน พนะสันต์) บ้านจุน หมู่ ๔	เพื่อแก้ไขปัญหาน้ำท่วมขังให้แก่ราษฎรในพื้นที่	ก่อสร้างรางระบายน้ำคอนกรีตเสริมเหล็ก บ้านจุน หมู่ ๔					๔๐๐,๐๐๐	๑ แห่ง	ป้องกันน้ำไหลเข้าท่วมขังบ้านเรือนของประชาชนได้	กองช่าง อบต.ปากกลาง
๒๙	ปรับปรุงผิวจราจรลูกรังเป็นคอนกรีตเสริมเหล็กริมอ่างห้วยทรายขาวน้อย บ้านจุน หมู่ ๔	เพื่อเพิ่มความสะดวกรวดเร็วในการคมนาคมสัญจรแก้ปัญหาถนนเป็นหลุมเป็นบ่อสร้างความสะดวกแก่ประชาชน	เทพื้นผิวจราจรคอนกรีตเสริมเหล็ก พื้นที่ไม่น้อยกว่า ๗๕๐ ตารางเมตร หนา ๐.๑๕ เมตร			๕๐๐,๐๐๐			พื้นที่ไม่น้อยกว่า ๗๕๐ ตารางเมตร	ประชาชนใช้สัญจรได้สะดวก	กองช่าง อบต.ปากกลาง
๓๐	ก่อสร้างถนนคอนกรีตเสริมเหล็กรอบป่าสุสาน - ป่าใช้สอยหมู่บ้าน บ้านจุน หมู่ ๔	เพื่อเพิ่มความสะดวกรวดเร็วในการคมนาคมสัญจรแก้ปัญหาถนนเป็นหลุมเป็นบ่อสร้างความสะดวกแก่ประชาชน	เทพื้นผิวจราจรคอนกรีตเสริมเหล็ก พื้นที่ไม่น้อยกว่า ๗๕๐ ตารางเมตร หนา ๐.๑๕ เมตร			๕๐๐,๐๐๐			พื้นที่ไม่น้อยกว่า ๗๕๐ ตารางเมตร	ประชาชนใช้สัญจรได้สะดวก	กองช่าง อบต.ปากกลาง
๓๑	ขยายไหล่ทางคอนกรีตเสริมเหล็กห้วยทรายขาว - สามแยกบ้านลุงเปล่ง บ้านจุน หมู่ ๔	เพื่อขยายถนนให้กว้างขึ้นลดการเกิดอุบัติเหตุบนถนนสามารถสัญจรได้สะดวก	ขยายไหล่ทางคอนกรีตเสริมเหล็กห้วยทรายขาว - สามแยกบ้านลุงเปล่ง บ้านจุน หมู่ ๔					๔๐๐,๐๐๐	๑ แห่ง	ประชาชนใช้สัญจรได้สะดวก	กองช่าง อบต.ปากกลาง

๒. บัญชีโครงการพัฒนาท้องถิ่น

แบบ ผ.๐๒

ที่	โครงการ	วัตถุประสงค์	เป้าหมาย (ผลผลิตของโครงการ)	งบประมาณ					ตัวชี้วัด (KPI)	ผลที่คาดว่าจะได้รับ	หน่วยงานที่ รับผิดชอบ
				๒๕๖๖ (บาท)	๒๕๖๗ (บาท)	๒๕๖๘ (บาท)	๒๕๖๙ (บาท)	๒๕๗๐ (บาท)			
๓๒	ปรับปรุงผิวจราจรลูกรัง เป็นคอนกรีตเสริมเหล็ก ซอยข้างบ้านป่าเหมย - ศูนย์พัฒนาเด็กเล็กเก่า	เพื่อเพิ่มความสะดวกรวดเร็วใน การคมนาคมสัญจรแก้ปัญหา ถนนเป็นหลุมเป็นบ่อสร้างความ สะดวกแก่ประชาชน	เทผิวจราจรคอนกรีตเสริมเหล็ก พื้นที่ ไม่น้อยกว่า ๗๕๐ ตารางเมตร หนา ๐.๑๕ เมตร				๕๐๐,๐๐๐		พื้นที่ไม่น้อย กว่า ๗๕๐ ตารางเมตร	ประชาชนใช้สัญจรได้ สะดวก	กองช่าง อบต.ป่ากลาง
๓๓	ปรับปรุงผิวจราจรลูกรัง เป็นคอนกรีตเสริมเหล็ก สายบ้านป่าล้อม บ้านจุน หมู่ ๔	เพื่อเพิ่มความสะดวกรวดเร็วใน การคมนาคมสัญจรแก้ปัญหา ถนนเป็นหลุมเป็นบ่อสร้างความ สะดวกแก่ประชาชน	เทผิวจราจรคอนกรีตเสริมเหล็ก พื้นที่ ไม่น้อยกว่า ๗๕๐ ตารางเมตร หนา ๐.๑๕ เมตร				๕๐๐,๐๐๐		พื้นที่ไม่น้อย กว่า ๗๕๐ ตารางเมตร	ประชาชนใช้สัญจรได้ สะดวก	กองช่าง อบต.ป่ากลาง
๓๔	ปรับปรุงผิวจราจรลูกรัง เป็นคอนกรีตเสริมเหล็ก ซอยศาลเจ้าที่หมู่บ้าน - นายกรวิทย์ อภิวัฒน์ธัญสิริ บ้านตาหลวง หมู่ ๕	เพื่อเพิ่มความสะดวกรวดเร็วใน การคมนาคมสัญจรแก้ปัญหา ถนนเป็นหลุมเป็นบ่อสร้างความ สะดวกแก่ประชาชน	เทผิวจราจรคอนกรีตเสริมเหล็ก พื้นที่ ไม่น้อยกว่า ๗๕๐ ตารางเมตร หนา ๐.๑๕ เมตร	๕๐๐,๐๐๐					พื้นที่ไม่น้อย กว่า ๗๕๐ ตารางเมตร	ประชาชนใช้สัญจรได้ สะดวก	กองช่าง อบต.ป่ากลาง
๓๕	ปรับปรุงผิวจราจรลูกรัง เป็นคอนกรีตเสริมเหล็ก สายต้นโพธิ์ บ้านตาหลวง หมู่ที่ ๕	เพื่อเพิ่มความสะดวกรวดเร็วใน การคมนาคมสัญจรแก้ปัญหา ถนนเป็นหลุมเป็นบ่อสร้างความ สะดวกแก่ประชาชน	เทผิวจราจรคอนกรีตเสริมเหล็ก พื้นที่ ไม่น้อยกว่า ๗๕๐ ตารางเมตร หนา ๐.๑๕ เมตร		๕๐๐,๐๐๐				พื้นที่ไม่น้อย กว่า ๗๕๐ ตารางเมตร	สามารถสร้างความ สะดวกในการคมนาคม สัญจรแก่ประชาชน แก้ปัญหาถนนเป็นหลุม เป็นบ่อได้	กองช่าง อบต.ป่ากลาง
๓๖	ปรับปรุงผิวจราจรลูกรัง เป็นคอนกรีตเสริมเหล็ก เข้าพื้นที่การเกษตร (ต่อ จากสวนนายอ้าย) บ้านตา หลวง หมู่ที่ ๕	เพื่อเพิ่มความสะดวกรวดเร็วใน การคมนาคมสัญจรแก้ปัญหา ถนนเป็นหลุมเป็นบ่อสร้างความ สะดวกแก่ประชาชน	เทผิวจราจรคอนกรีตเสริมเหล็ก พื้นที่ ไม่น้อยกว่า ๗๕๐ ตารางเมตร หนา ๐.๑๕ เมตร			๕๐๐,๐๐๐			พื้นที่ไม่น้อย กว่า ๗๕๐ ตารางเมตร	สามารถสร้างความ สะดวกในการคมนาคม สัญจรแก่ประชาชน แก้ปัญหาถนนเป็นหลุม เป็นบ่อได้	กองช่าง อบต.ป่ากลาง
๓๗	ก่อสร้างถนนคอนกรีตเสริม เหล็ก รอบอ่างหก บ้านตา หลวง หมู่ที่ ๕	เพื่อเพิ่มความสะดวกรวดเร็วใน การคมนาคมสัญจรแก้ปัญหา ถนนเป็นหลุมเป็นบ่อสร้างความ สะดวกแก่ประชาชน	เทผิวจราจรคอนกรีตเสริมเหล็ก ขนาดกว้าง ๒.๕๐ เมตร ยาว ๕๐๐ เมตร หนา ๐.๑๕ เมตร (ตามแบบ แปลนของกองช่าง)				๕๐๐,๐๐๐		ถนน คสล. ระยะทาง ๕๐๐ เมตร	สามารถสร้างความ สะดวกในการคมนาคม สัญจรแก่ประชาชน แก้ปัญหาถนนเป็นหลุม เป็นบ่อได้	กองช่าง อบต.ป่ากลาง

๒. บัญชีโครงการพัฒนาท้องถิ่น

แบบ ผ.๐๒

ที่	โครงการ	วัตถุประสงค์	เป้าหมาย (ผลผลิตของโครงการ)	งบประมาณ					ตัวชี้วัด (KPI)	ผลที่คาดว่าจะได้รับ	หน่วยงานที่ รับผิดชอบ
				๒๕๖๖ (บาท)	๒๕๖๗ (บาท)	๒๕๖๘ (บาท)	๒๕๖๙ (บาท)	๒๕๗๐ (บาท)			
๓๘	ปรับปรุงระบบสูบน้ำ พลังงานแสงอาทิตย์ อ่างหก	เพื่อแก้ไขปัญหากล้งและ ขาดแคลนน้ำอุปโภคบริโภค และการเกษตร	ปรับปรุงระบบสูบน้ำด้วยพลังงาน แสงอาทิตย์ อ่างหก	๕๐๐,๐๐๐					๑ แห่ง	ประชาชนมีน้ำใช้ อุปโภคบริโภคและทำ การเกษตรอย่างเพียงพอ	กองช่าง อบต.ป่ากลาง
๓๙	ปรับปรุงผิวจราจรลูกรัง เป็นคอนกรีตเสริมเหล็ก สายสวนยางนายสุบิน บ้านสวนทราย หมู่ ๖	เพื่อเพิ่มความสะดวกรวดเร็วใน การคมนาคมสัญจรแก้ปัญหา ถนนเป็นหลุมเป็นบ่อสร้างความ สะดวกแก่ประชาชน	เทพื้นผิวจราจรคอนกรีตเสริมเหล็ก พื้นที่ ไม่น้อยกว่า ๗๕๐ ตารางเมตร หนา ๐.๑๕ เมตร	๕๐๐,๐๐๐					พื้นที่ไม่น้อย กว่า ๗๕๐ ตารางเมตร	ประชาชนใช้สัญจรได้ สะดวก	กองช่าง อบต.ป่ากลาง
๔๐	ปรับปรุงผิวจราจรลูกรัง เป็นคอนกรีตเสริมเหล็ก สายบ้านนายวรพล - บ้าน นายสวรรค์ บ้านสวนทราย หมู่ ๖	เพื่อเพิ่มความสะดวกรวดเร็วใน การคมนาคมสัญจรแก้ปัญหา ถนนเป็นหลุมเป็นบ่อสร้างความ สะดวกแก่ประชาชน	เทพื้นผิวจราจรคอนกรีตเสริมเหล็ก พื้นที่ ไม่น้อยกว่า ๗๕๐ ตารางเมตร หนา ๐.๑๕ เมตร	๕๐๐,๐๐๐					พื้นที่ไม่น้อย กว่า ๗๕๐ ตารางเมตร	ประชาชนใช้สัญจรได้ สะดวก	กองช่าง อบต.ป่ากลาง
๔๑	ปรับปรุงผิวจราจรลูกรัง เป็นคอนกรีตเสริมเหล็ก ข้างบ้านนายคำลน บ้าน สวนทราย หมู่ ๖	เพื่อเพิ่มความสะดวกรวดเร็วใน การคมนาคมสัญจรแก้ปัญหา ถนนเป็นหลุมเป็นบ่อสร้างความ สะดวกแก่ประชาชน	เทพื้นผิวจราจรคอนกรีตเสริมเหล็ก พื้นที่ ไม่น้อยกว่า ๗๕๐ ตารางเมตร หนา ๐.๑๕ เมตร		๕๐๐,๐๐๐				พื้นที่ไม่น้อย กว่า ๗๕๐ ตารางเมตร	ประชาชนใช้สัญจรได้ สะดวก	กองช่าง อบต.ป่ากลาง
๔๒	ปรับปรุงผิวจราจรลูกรัง เป็นคอนกรีตเสริมเหล็ก หลังบ้านนายวิชัย - บ้าน นายทวีศักดิ์ บ้านสวนทราย หมู่ ๖	เพื่อเพิ่มความสะดวกรวดเร็วใน การคมนาคมสัญจรแก้ปัญหา ถนนเป็นหลุมเป็นบ่อสร้างความ สะดวกแก่ประชาชน	เทพื้นผิวจราจรคอนกรีตเสริมเหล็ก พื้นที่ ไม่น้อยกว่า ๗๕๐ ตารางเมตร หนา ๐.๑๕ เมตร		๕๐๐,๐๐๐				พื้นที่ไม่น้อย กว่า ๗๕๐ ตารางเมตร	ประชาชนใช้สัญจรได้ สะดวก	กองช่าง อบต.ป่ากลาง
๔๓	ปรับปรุงผิวจราจรลูกรัง เป็นคอนกรีตเสริมเหล็ก ข้างบ้านนายวีระวุฒิ บ้าน สวนทราย หมู่ ๖	เพื่อเพิ่มความสะดวกรวดเร็วใน การคมนาคมสัญจรแก้ปัญหา ถนนเป็นหลุมเป็นบ่อสร้างความ สะดวกแก่ประชาชน	เทพื้นผิวจราจรคอนกรีตเสริมเหล็ก พื้นที่ ไม่น้อยกว่า ๗๕๐ ตารางเมตร หนา ๐.๑๕ เมตร			๕๐๐,๐๐๐			พื้นที่ไม่น้อย กว่า ๗๕๐ ตารางเมตร	ประชาชนใช้สัญจรได้ สะดวก	กองช่าง อบต.ป่ากลาง

๒. บัญชีโครงการพัฒนาท้องถิ่น

แบบ ผ.๐๒

ที่	โครงการ	วัตถุประสงค์	เป้าหมาย (ผลผลิตของโครงการ)	งบประมาณ					ตัวชี้วัด (KPI)	ผลที่คาดว่าจะได้รับ	หน่วยงานที่ รับผิดชอบ
				๒๕๖๖ (บาท)	๒๕๖๗ (บาท)	๒๕๖๘ (บาท)	๒๕๖๙ (บาท)	๒๕๗๐ (บาท)			
๔๔	ปรับปรุงผิวจราจรลูกรัง เป็นคอนกรีตเสริมเหล็ก สายสามกวางาย บ้านสวน ทราย หมู่ ๖	เพื่อเพิ่มความสะดวกรวดเร็วใน การคมนาคมสัญจรแก้ปัญหา ถนนเป็นหลุมเป็นบ่อสร้างความ สะดวกแก่ประชาชน	เทพิวจราจรคอนกรีตเสริมเหล็ก พื้นที่ ไม่น้อยกว่า ๗๕๐ ตารางเมตร หนา ๐.๑๕ เมตร			๕๐๐,๐๐๐			พื้นที่ไม่น้อย กว่า ๗๕๐ ตารางเมตร	ประชาชนใช้สัญจรได้ สะดวก	กองช่าง อบต.ป่ากลาง
๔๕	ปรับปรุงผิวจราจรลูกรัง เป็นคอนกรีตเสริมเหล็ก สายต่อจากบ้านผู้ใหญ่ชู ชาติ บ้านสวนทราย หมู่ ๖	เพื่อเพิ่มความสะดวกรวดเร็วใน การคมนาคมสัญจรแก้ปัญหา ถนนเป็นหลุมเป็นบ่อสร้างความ สะดวกแก่ประชาชน	เทพิวจราจรคอนกรีตเสริมเหล็ก พื้นที่ ไม่น้อยกว่า ๗๕๐ ตารางเมตร หนา ๐.๑๕ เมตร				๕๐๐,๐๐๐		พื้นที่ไม่น้อย กว่า ๗๕๐ ตารางเมตร	ประชาชนใช้สัญจรได้ สะดวก	กองช่าง อบต.ป่ากลาง
๔๖	ปรับปรุงผิวจราจรลูกรัง เป็นคอนกรีตเสริมเหล็ก สายบ้านนายจิววัฒน์ บ้าน สวนทราย หมู่ ๖	เพื่อเพิ่มความสะดวกรวดเร็วใน การคมนาคมสัญจรแก้ปัญหา ถนนเป็นหลุมเป็นบ่อสร้างความ สะดวกแก่ประชาชน	เทพิวจราจรคอนกรีตเสริมเหล็ก พื้นที่ ไม่น้อยกว่า ๗๕๐ ตารางเมตร หนา ๐.๑๕ เมตร				๕๐๐,๐๐๐		พื้นที่ไม่น้อย กว่า ๗๕๐ ตารางเมตร	ประชาชนใช้สัญจรได้ สะดวก	กองช่าง อบต.ป่ากลาง
๔๗	ก่อสร้างร่องระบายน้ำไว้ที่ บ้านสวนทราย หมู่ที่ ๖ (บ้านนายบุญชัย - สุนัน)	เพื่อแก้ปัญหาการระบายน้ำและ ไหลเข้าท่วมบ้านเรือนของ ประชาชนและแก้ไขปัญหาโรค ใช้เลือดออกและเติมน้ำใต้ดิน	ร่องระบายน้ำไว้ที่และบ่อผันน้ำลงใต้ ดิน ระยะทาง ๑,๐๐๐ เมตร	๕๐๐,๐๐๐					ระยะ ๑,๐๐๐ เมตร	น้ำไม่ไหลเข้าท่วมบ้าน ระบายน้ำได้ดีขึ้นและ สามารถเติมน้ำลงใต้ดิน	กองช่าง อบต.ป่ากลาง
๔๘	ก่อสร้างร่องระบายน้ำไว้ที่ บ้านสวนทราย หมู่ที่ ๖ (บ้านนายชัยเดช - บ้าน นายเข้า)	เพื่อแก้ปัญหาการระบายน้ำและ ไหลเข้าท่วมบ้านเรือนของ ประชาชนและแก้ไขปัญหาโรค ใช้เลือดออกและเติมน้ำใต้ดิน	ร่องระบายน้ำไว้ที่และบ่อผันน้ำลงใต้ ดิน ระยะทาง ๑,๐๐๐ เมตร		๕๐๐,๐๐๐				ระยะ ๑,๐๐๐ เมตร	น้ำไม่ไหลเข้าท่วมบ้าน ระบายน้ำได้ดีขึ้นและ สามารถเติมน้ำลงใต้ดิน	กองช่าง อบต.ป่ากลาง
๔๙	ก่อสร้างร่องระบายน้ำไว้ที่ บ้านสวนทราย หมู่ที่ ๖ (บ้านนายเล่าเซ็ง)	เพื่อแก้ปัญหาการระบายน้ำและ ไหลเข้าท่วมบ้านเรือนของ ประชาชนและแก้ไขปัญหาโรค ใช้เลือดออกและเติมน้ำใต้ดิน	ร่องระบายน้ำไว้ที่และบ่อผันน้ำลงใต้ ดิน ระยะทาง ๑,๐๐๐ เมตร			๕๐๐,๐๐๐			ระยะ ๑,๐๐๐ เมตร	น้ำไม่ไหลเข้าท่วมบ้าน ระบายน้ำได้ดีขึ้นและ สามารถเติมน้ำลงใต้ดิน	กองช่าง อบต.ป่ากลาง
๕๐	ก่อสร้างถนนคอนกรีตเสริม เหล็ก นอกเขต บ้านเพื่อฟ้า	เพื่อแก้ไขปัญหาถนนเป็นหลุม เป็นบ่อ ประชาชนใช้รถใช้ถนน เกิดความปลอดภัย	เทพิวจราจรคอนกรีตเสริมเหล็ก พื้นที่ ไม่น้อยกว่า ๑,๕๐๐ ตารางเมตร หนา ๐.๑๕ เมตร	๕๐๐,๐๐๐		๕๐๐,๐๐๐		๕๐๐,๐๐๐	พื้นที่ไม่น้อย กว่า ๑,๕๐๐ ตารางเมตร	สามารถสร้างความ สะดวกในการคมนาคม สัญจรแก่ประชาชน แก้ปัญหาถนนเป็นหลุม เป็นบ่อได้	กองช่าง อบต.ป่ากลาง

๒. บัญชีโครงการพัฒนาท้องถิ่น

แบบ ผ.๐๒

ที่	โครงการ	วัตถุประสงค์	เป้าหมาย (ผลผลิตของโครงการ)	งบประมาณ					ตัวชี้วัด (KPI)	ผลที่คาดว่าจะได้รับ	หน่วยงานที่ รับผิดชอบ
				๒๕๖๖ (บาท)	๒๕๖๗ (บาท)	๒๕๖๘ (บาท)	๒๕๖๙ (บาท)	๒๕๗๐ (บาท)			
๕๑	ปรับปรุงผิวจราจรลูกรัง เป็นคอนกรีตเสริมเหล็ก สายสามแยกสวนประทีป ถึง นานายเจต ศิริสันติกุล บ้านป่ากลาง หมู่ ๗	เพื่อเพิ่มความสะดวกรวดเร็วใน การคมนาคมสัญจรแก้ปัญหา ถนนเป็นหลุมเป็นบ่อสร้างความ สะดวกแก่ประชาชน	เทพิวจราจรคอนกรีตเสริมเหล็ก พื้นที่ ไม่น้อยกว่า ๗๕๐ ตารางเมตร หนา	๕๐๐,๐๐๐					พื้นที่ไม่น้อย กว่า ๗๕๐ ตารางเมตร	ประชาชนได้รับความ สะดวกในการใช้ถนน	กองช่าง อบต.ป่ากลาง
๕๒	ปรับปรุงผิวจราจรลูกรัง เป็นคอนกรีตเสริมเหล็ก จากบ้านนายสมบัติถึง อ่าง น้ำประปาของหมู่บ้าน บ้านป่ากลาง หมู่ ๗	เพื่อให้ประชาชนได้ถนนเข้าไป ใช้อ่างน้ำประปาของหมู่บ้าน	เทพิวจราจรคอนกรีตเสริมเหล็ก กว้าง ๕ เมตร ยาว ๒๒๐ เมตร หนา ๐.๑๕ เมตร		๕๔๕,๐๐๐				ถนน คสล. ระยะทาง ๒๒๐ เมตร	สามารถสร้างความ สะดวกในการคมนาคม สัญจรแก่ประชาชน แก้ปัญหาถนนเป็นหลุม เป็นบ่อได้	กองช่าง อบต.ป่ากลาง
๕๓	ปรับปรุงผิวจราจรลูกรัง เป็นคอนกรีตเสริมเหล็ก ไปป่าไม้สัก บ้านป่ากลาง หมู่ที่ ๗	เพื่อเพิ่มความสะดวกรวดเร็วใน การคมนาคมสัญจรแก้ปัญหา ถนนเป็นหลุมเป็นบ่อสร้างความ สะดวกแก่ประชาชน	เทพิวจราจรคอนกรีตเสริมเหล็ก ช่วง ขึ้นดอยลงดอย หนา กว้าง ๕ เมตร ยาว ๒๐๐ เมตร หนา ๐.๑๕ เมตร (ตามแบบแปลนของกองช่าง)			๕๐๐,๐๐๐			ถนน คสล. ระยะทาง ๒๐๐ เมตร	สามารถสร้างความ สะดวกในการคมนาคม สัญจรแก่ประชาชน แก้ปัญหาถนนเป็นหลุม เป็นบ่อได้	กองช่าง อบต.ป่ากลาง
๕๔	ปรับปรุงผิวจราจรลูกรัง เป็นคอนกรีตเสริมเหล็ก บ้านนายสมบัติ - อ่าง น้ำประปา บ้านป่ากลาง หมู่ที่ ๗	เพื่อเพิ่มความสะดวกรวดเร็วใน การคมนาคมสัญจรแก้ปัญหา ถนนเป็นหลุมเป็นบ่อสร้างความ สะดวกแก่ประชาชน	เทพิวจราจรคอนกรีตเสริมเหล็ก พื้นที่ ไม่น้อยกว่า ๗๕๐ ตารางเมตร หนา ๐.๑๕ เมตร			๕๐๐,๐๐๐			พื้นที่ไม่น้อย กว่า ๗๕๐ ตารางเมตร	สามารถสร้างความ สะดวกในการคมนาคม สัญจรแก่ประชาชน แก้ปัญหาถนนเป็นหลุม เป็นบ่อได้	กองช่าง อบต.ป่ากลาง
๕๕	ปรับปรุงผิวจราจรลูกรัง เป็นคอนกรีตเสริมเหล็ก สายสวนวีระวุฒิ - สวน นายสำราญ กิตตินพคุณ บ้านป่ากลาง หมู่ ๗	เพื่อเพิ่มความสะดวกรวดเร็วใน การคมนาคมสัญจรแก้ปัญหา ถนนเป็นหลุมเป็นบ่อสร้างความ สะดวกแก่ประชาชน	เทพิวจราจรคอนกรีตเสริมเหล็ก พื้นที่ ไม่น้อยกว่า ๗๕๐ ตารางเมตร หนา ๐.๑๕ เมตร				๕๐๐,๐๐๐		พื้นที่ไม่น้อย กว่า ๗๕๐ ตารางเมตร	สามารถสร้างความ สะดวกในการคมนาคม สัญจรแก่ประชาชน แก้ปัญหาถนนเป็นหลุม เป็นบ่อได้	กองช่าง อบต.ป่ากลาง

๒. บัญชีโครงการพัฒนาท้องถิ่น

แบบ ผ.๐๒

ที่	โครงการ	วัตถุประสงค์	เป้าหมาย (ผลผลิตของโครงการ)	งบประมาณ					ตัวชี้วัด (KPI)	ผลที่คาดว่าจะได้รับ	หน่วยงานที่ รับผิดชอบ
				๒๕๖๖ (บาท)	๒๕๖๗ (บาท)	๒๕๖๘ (บาท)	๒๕๖๙ (บาท)	๒๕๗๐ (บาท)			
๕๖	ปรับปรุงผิวจราจรลูกรัง เป็นคอนกรีตเสริมเหล็ก สายสวนยาง - นานายสว่าง ศิริสันติกุล บ้านป่ากลาง หมู่ ๗	เพื่อเพิ่มความสะดวกรวดเร็วใน การคมนาคมสัญจรแก้ปัญหา ถนนเป็นหลุมเป็นบ่อสร้างความ สะดวกแก่ประชาชน	เทพิวจราจรคอนกรีตเสริมเหล็ก พื้นที่ ไม่น้อยกว่า ๗๕๐ ตารางเมตร หนา ๐.๑๕ เมตร				๕๐๐,๐๐๐		พื้นที่ไม่น้อย กว่า ๗๕๐ ตารางเมตร	สามารถสร้างความ สะดวกในการคมนาคม สัญจรแก่ประชาชน แก้ปัญหาถนนเป็นหลุม เป็นบ่อได้	กองช่าง อบต.ป่ากลาง
๕๗	ก่อสร้างรางระบายน้ำ บ้านป่ากลาง หมู่ที่ ๗ (หน้าบ้านนายวีระวุฒิ - บ้านนายบุญมาก)	เพื่อแก้ปัญหาการระบายน้ำและ ไหลเข้าท่วมบ้านเรือนของ ประชาชน	ก่อสร้างรางระบายน้ำ (ตามแบบ แปลนของกองช่าง)					๓๐๐,๐๐๐	รางระบายน้ำ ระยะทาง ๒๐๐ เมตร	น้ำไม่ไหลเข้าท่วมบ้าน และระบายน้ำได้ดีขึ้น เมื่อเกิดฝนตกหนัก	กองช่าง อบต.ป่ากลาง
๕๘	ปรับปรุงแก้ไขรางระบาย น้ำ บ้านป่ากลาง หมู่ที่ ๗ (สี่แยกอาศรมตำบลป่า กลาง - บ้านคุณลัดดา)	เพื่อแก้ปัญหาการระบายน้ำและ ไหลเข้าท่วมบ้านเรือนของ ประชาชน	ก่อสร้างรางระบายน้ำ (ตามแบบ แปลนของกองช่าง)					๓๐๐,๐๐๐	รางระบายน้ำ ระยะทาง ๒๐๐ เมตร	น้ำไม่ไหลเข้าท่วมบ้าน และระบายน้ำได้ดีขึ้น เมื่อเกิดฝนตกหนัก	อบต.ป่ากลาง
๕๙	ปรับปรุงผิวจราจรคอนกรีต สายสนามบินเก่า	เพื่อเพิ่มความสะดวกรวดเร็วใน การคมนาคมสัญจรแก้ปัญหา ถนนเป็นหลุมเป็นบ่อสร้างความ สะดวกแก่ประชาชน	เทพิวจราจรคอนกรีตเสริมเหล็ก พื้นที่ ไม่น้อยกว่า ๗๕๐ ตารางเมตร หนา ๐.๑๕ เมตร		๕๐๐,๐๐๐				พื้นที่ไม่น้อย กว่า ๗๕๐ ตารางเมตร	สามารถสร้างความ สะดวกในการคมนาคม สัญจรแก่ประชาชน แก้ปัญหาถนนเป็นหลุม เป็นบ่อได้	กองช่าง อบต.ป่ากลาง
๖๐	ปรับปรุงทางเข้าโรงเรียน มัธยมป่ากลาง	เพื่อให้นักเรียนและประชาชน ทั่วไปใช้สัญจรได้สะดวกลดการ เกิดอุบัติเหตุได้	เทพิวจราจรคอนกรีตเสริมเหล็ก มี พื้นที่ไม่น้อยกว่า ๔๓ ตารางเมตร	๔๐,๐๐๐					พื้นที่ไม่น้อย กว่า ๔๓ ตารางเมตร	มีถนนเชื่อมทางเข้าโรง เรียนมัธยมป่ากลางได้ มาตรฐาน	กองช่าง อบต.ป่ากลาง
๖๑	ปรับปรุงผิวจราจรแอส ฟัลท์คอนกรีต	เพื่อซ่อมสร้างผิวถนนที่ชำรุด และให้การสัญจรได้สะดวก ลด อุบัติเหตุ ตลอดเชื่อมโยง โครงข่ายถนนระหว่างตำบล	ปรับปรุงผิวจราจรแอสฟัลท์คอนกรีต หนา ๐.๐๕ เมตร พื้นที่ไม่น้อยกว่า ๑๕,๓๑๒ ตารางเมตรพร้อม เครื่องหมายจราจร	๑๐,๐๐๐,๐๐๐					พื้นที่ไม่น้อย กว่า ๑๕,๓๑๒ ตารางเมตร	ประชาชนได้รับความ สะดวกในการเดินทาง และมีความปลอดภัย บนท้องถนนมากขึ้น	กองช่าง อบต.ป่ากลาง

๒. บัญชีโครงการพัฒนาท้องถิ่น

แบบ ผ.๑๒

ที่	โครงการ	วัตถุประสงค์	เป้าหมาย (ผลผลิตของโครงการ)	งบประมาณ					ตัวชี้วัด (KPI)	ผลที่คาดว่าจะได้รับ	หน่วยงานที่ รับผิดชอบ
				๒๕๖๖ (บาท)	๒๕๖๗ (บาท)	๒๕๖๘ (บาท)	๒๕๖๙ (บาท)	๒๕๗๐ (บาท)			
๖๒	หिनกรวดทราย ในเขตตำบลปากกลางและนอกเขตตำบลปากกลาง	เพื่อแก้ไขปัญหาถนนเป็นหลุมเป็นบ่อ ทำให้ประชาชนสัญจรได้สะดวกขึ้น	หिनกรวดทราย ในเขตตำบลปากกลางและนอกเขตตำบลปากกลาง ๖๐๐ ลูกบาศก์เมตร	๓๐๐,๐๐๐	๓๐๐,๐๐๐	๓๐๐,๐๐๐	๓๐๐,๐๐๐	๓๐๐,๐๐๐	หिनกรวดทราย ๖๐๐ ลูกบาศก์เมตร	สามารถสร้างความสะดวกในการคมนาคมสัญจรแก่ประชาชน แก้ไขปัญหาถนนเป็นหลุมเป็นบ่อได้	กองช่าง อบต.ปากกลาง
๖๓	ก่อสร้างระบบระบายน้ำอ่างเก็บน้ำนิวซีแลนด์	เพื่อให้พื้นที่ล้นอ่างนิวซีแลนด์ระบายได้ดีไม่ทำให้เกิดเขาพื้นที่ของประชาชน	ก่อสร้างระบบระบายน้ำอ่างเก็บน้ำนิวซีแลนด์			๕๐๐,๐๐๐			๑ แห่ง	มีระบบระบายน้ำอ่างนิวซีแลนด์	กองช่าง
๖๔	ก่อสร้างถนนรอบอ่างนิวซีแลนด์พร้อมรางระบายน้ำ	เพื่อป้องกันน้ำเสียไหลลงอ่างน้ำนิวซีแลนด์เพราะใช้แหล่งน้ำผลิตน้ำประปาหมู่บ้าน	ก่อสร้างถนนรอบอ่างนิวซีแลนด์พร้อมรางระบายน้ำ			๓๐,๐๐๐,๐๐๐			ยาว ๒,๐๐๐ เมตร	มีถนนรอบอ่างเป็นสถานที่ท่องเที่ยวและสามารถให้ประชาชนออกกำลังกายได้	กองช่าง อบต.ปากกลาง
๖๕	ก่อสร้างป้ายหมู่บ้าน	เพื่อเผยแพร่ประชาสัมพันธ์หมู่บ้านตำบลปากกลาง	ก่อสร้างป้ายหมู่บ้าน หมู่ ๑-๗	๖๓๐,๐๐๐					๗ ป้าย	มีป้ายหมู่บ้านที่สวยงาม	กองช่าง อบต.ปากกลาง
๖๖	ก่อสร้างซุ้มประตูทางเข้าตำบลปากกลาง	เพื่อเผยแพร่ประชาสัมพันธ์ตำบลปากกลางให้กับนักท่องเที่ยว	ก่อสร้างซุ้มประตูทางเข้าตำบลปากกลาง	๗๐๐,๐๐๐					๑ แห่ง	มีซุ้มประตูกลางที่สวยงามและแสดงขอบเขตตำบลป่า	กองช่าง อบต.ปากกลาง
๖๗	ซ่อมแซมถนน คสล. ในพื้นที่ตำบลปากกลาง	เพื่อแก้ไขปัญหาถนนเป็นหลุมเป็นบ่อแก้ไขปัญหาฝุ่นละอองในชุมชน	ซ่อมแซมถนน คสล. ในพื้นที่ตำบลปากกลาง	๑,๐๐๐,๐๐๐	๑,๐๐๐,๐๐๐	๑,๐๐๐,๐๐๐	๑,๐๐๐,๐๐๐	๑,๐๐๐,๐๐๐	ระยะทาง ๒,๐๐๐ เมตร	สามารถสร้างความสะดวกในการคมนาคมสัญจรแก่ประชาชน แก้ไขปัญหาถนนเป็นหลุมเป็นบ่อได้	กองช่าง อบต.ปากกลาง
๖๘	ซ่อมแซมถนน ลาดยาง ในพื้นที่ตำบลปากกลาง	เพื่อแก้ไขปัญหาถนนเป็นหลุมเป็นบ่อแก้ไขปัญหาฝุ่นละอองในชุมชน	ซ่อมแซมถนน ลาดยาง ในพื้นที่ตำบลปากกลาง	๑,๐๐๐,๐๐๐	๑,๐๐๐,๐๐๐	๑,๐๐๐,๐๐๐	๑,๐๐๐,๐๐๐	๑,๐๐๐,๐๐๐	ระยะทาง ๒,๐๐๐ เมตร	สามารถสร้างความสะดวกในการคมนาคมสัญจรแก่ประชาชน แก้ไขปัญหาถนนเป็นหลุมเป็นบ่อได้	กองช่าง อบต.ปากกลาง

๒. บัญชีโครงการพัฒนาท้องถิ่น

แบบ ผ.๐๒

ที่	โครงการ	วัตถุประสงค์	เป้าหมาย (ผลผลิตของโครงการ)	งบประมาณ					ตัวชี้วัด (KPI)	ผลที่คาดว่าจะได้รับ	หน่วยงานที่ รับผิดชอบ
				๒๕๖๖ (บาท)	๒๕๖๗ (บาท)	๒๕๖๘ (บาท)	๒๕๖๙ (บาท)	๒๕๗๐ (บาท)			
๖๙	ซ่อมแซม ถนนลูกรัง ในพื้นที่ตำบลปากกลาง	เพื่อส่งเสริมให้ประชาชนสามารถมีเส้นทางคมนาคมที่สะดวกใช้สำหรับลำเลียงผลผลิตทางการเกษตรออกสู่ตลาดให้สะดวกขึ้น	ซ่อมแซมถนนถนนลูกรัง ในพื้นที่ตำบลปากกลาง	๑,๐๐๐,๐๐๐	๑,๐๐๐,๐๐๐	๑,๐๐๐,๐๐๐	๑,๐๐๐,๐๐๐	๑,๐๐๐,๐๐๐	ระยะทาง ๒,๐๐๐ เมตร	เพื่อส่งเสริมให้ประชาชนสามารถมีเส้นทางคมนาคมที่สะดวกใช้สำหรับลำเลียงผลผลิตทางการเกษตรออกสู่ตลาดให้สะดวกขึ้น	กองช่าง อบต.ปากกลาง
๗๐	ซ่อมแซม ถนนหินคลุก ในพื้นที่ตำบลปากกลาง	เพื่อให้มีถนนหินคลุกที่ป้องกันถนน เป็นหลุม เป็นบ่อ และอยู่ได้นานขึ้น	ถนนหินคลุก (ตามแบบแปลนของกองช่าง)	๑,๐๐๐,๐๐๐	๑,๐๐๐,๐๐๐	๑,๐๐๐,๐๐๐	๑,๐๐๐,๐๐๐	๑,๐๐๐,๐๐๐	ระยะทาง ๒,๐๐๐ เมตร	ประชาชนสามารถใช้เส้นทางสัญจรไปมาได้สะดวกขึ้น	กองช่าง อบต.ปากกลาง
๗๑	โครงการเครื่องหมายจราจรเพื่อความปลอดภัยบนถนน	เพื่อให้เห็นเส้นแบ่งชัดเจนลดการเกิดอุบัติเหตุและมีความปลอดภัยเพิ่มขึ้น	ติดตั้งเครื่องหมายจราจรและอุปกรณ์ต่างๆ ถนนทุกสายในตำบลปากกลาง	๕๐๐,๐๐๐	๕๐๐,๐๐๐	๕๐๐,๐๐๐	๕๐๐,๐๐๐	๕๐๐,๐๐๐	๕,๐๐๐ เมตร	ประชาชนสามารถใช้เส้นทางสัญจรไปมาได้สะดวกขึ้นลดการเกิดอุบัติเหตุ	กองช่าง อบต.ปากกลาง
๗๒	ขยายถนนสาย นน.ถ. ๕๗-๐๐๒ สายปากกลาง (มิตรภาพ)	เพื่อขยายถนนให้กว้างขึ้นลดการเกิดอุบัติเหตุบนถนนสามารถสัญจรได้สะดวก	เทคอนกรีตเสริมเหล็ก หนา ๐.๑๕ เมตร พื้นที่ไม่น้อยกว่า ๗๘๔.๐๐ ตารางเมตร	๑,๒๕๔,๐๐๐					พื้นที่ไม่น้อยกว่า ๗๘๔.๐๐ ตารางเมตร	ประชาชนได้รับความสะดวกในการใช้ถนน	กองช่าง อบต.ปากกลาง
๗๓	ขยายไหล่ทาง ออกก้างกาย ถนนสายปากกลาง-นานิคม	เพื่อให้ประชาชนให้ออกก้างกายอย่างปลอดภัย	กว้าง ๑ เมตร ยาว ๔,๐๐๐ เมตร หนา ๐.๑๕ เมตร					๖,๐๐๐,๐๐๐	ยาว ๔,๐๐๐ เมตร	ประชาชนมีสถานที่ออกก้างกาย	กองช่าง อบต.ปากกลาง
๗๔	ปรับปรุง รางระบายน้ำ	เพื่อแก้ปัญหาการระบายน้ำและไหลเข้าท่วมบ้านเรือนของประชาชน	ปรับปรุง รางระบายน้ำ หมู่ที่ ๑ - ๗ (ตามแบบแปลนของกองช่าง)	๓๐๐,๐๐๐	๓๐๐,๐๐๐	๓๐๐,๐๐๐	๓๐๐,๐๐๐	๓๐๐,๐๐๐	รางระบายน้ำ ระยะทาง ๒๐๐ เมตร	น้ำไม่ไหลเข้าท่วมบ้านและระบายน้ำได้ดีขึ้นเมื่อเกิดฝนตกหนัก	กองช่าง อบต.ปากกลาง
๗๕	ขยายเขตประปา หมู่ ๑-๗ (การประปาส่วนภูมิภาค)	เพื่อจ่ายเป็นค่าอุดหนุนการประปาส่วนภูมิภาค สาขาทั้งวังผา ในการขยายเขตประปาของตำบลปากกลาง	อุดหนุนการประปาส่วนภูมิภาค สาขาทำวังผา ในการขยายเขตประปาหมู่ ๑-๗	๕,๐๐๐,๐๐๐	๕,๐๐๐,๐๐๐	๕,๐๐๐,๐๐๐	๕,๐๐๐,๐๐๐	๕,๐๐๐,๐๐๐	๗ หมู่บ้าน	ประชาชนมีน้ำใช้ในการอุปโภคและบริโภคใช้อย่างเพียงพอ	กองช่าง อบต.ปากกลาง และการ ประปาส่วน ภูมิภาค

๒. บัญชีโครงการพัฒนาท้องถิ่น

แบบ ผ.๑๒

ที่	โครงการ	วัตถุประสงค์	เป้าหมาย (ผลผลิตของโครงการ)	งบประมาณ					ตัวชี้วัด (KPI)	ผลที่คาดว่าจะได้รับ	หน่วยงานที่ รับผิดชอบ
				๒๕๖๖ (บาท)	๒๕๖๗ (บาท)	๒๕๖๘ (บาท)	๒๕๖๙ (บาท)	๒๕๗๐ (บาท)			
๗๖	โครงการตรวจสอบ คุณภาพน้ำอ่างเก็บน้ำ สาธารณะ	เพื่อให้มีแหล่งน้ำสำหรับการ อุปโภคบริโภคที่สะอาดปลอดภัย	ปรับปรุงคุณภาพน้ำในอ่างน้ำ สาธารณะในเขตตำบลปากกลางส่งน้ำ ไปตรวจสอบคุณภาพน้ำ	๓๐,๐๐๐	๓๐,๐๐๐	๓๐,๐๐๐	๓๐,๐๐๐	๓๐,๐๐๐	๑ ครั้ง	มีแหล่งน้ำสำหรับการ อุปโภคบริโภคที่ สะอาดปลอดภัย	กองช่าง อบต.ปากกลาง และ หน่วยงานที่ เกี่ยวข้อง
๗๗	ปรับปรุง ต่อเติม ระบบ ประปา หมู่บ้าน	เพื่อให้มีแหล่งน้ำสำหรับการ อุปโภคบริโภคและเพื่อ การเกษตรอย่างเพียงพอ สามารถบรรเทาปัญหาภัยแล้ง ในพื้นที่ได้	ปรับปรุง ต่อเติม ระบบประปาหมู่บ้าน หมู่ ๑-๗	๒,๐๐๐,๐๐๐	๒,๐๐๐,๐๐๐	๒,๐๐๐,๐๐๐	๒,๐๐๐,๐๐๐	๒,๐๐๐,๐๐๐	๔ แห่ง	ประชาชนมีแหล่งน้ำ สำหรับการอุปโภค บริโภคและเพื่อ การเกษตรอย่าง เพียงพอสามารถ บรรเทาปัญหาภัยแล้ง ในพื้นที่ได้	กองช่าง อบต.ปากกลาง
๗๘	ซ่อมแซม ระบบประปา หมู่บ้าน	เพื่อให้มีน้ำสำหรับการอุปโภค บริโภคและเพื่อการเกษตรอย่าง เพียงพอสามารถบรรเทาปัญหา ภัยแล้งในพื้นที่ได้	ซ่อมแซม ระบบประปาหมู่บ้าน หมู่ ๑-๗	๒,๐๐๐,๐๐๐	๒,๐๐๐,๐๐๐	๒,๐๐๐,๐๐๐	๒,๐๐๐,๐๐๐	๒,๐๐๐,๐๐๐	๔ แห่ง	ประชาชนมีน้ำสำหรับ การอุปโภคบริโภคและ เพื่อการเกษตรอย่าง เพียงพอสามารถ บรรเทาปัญหาภัยแล้ง ในพื้นที่ได้	กองช่าง อบต.ปากกลาง
๗๙	ปรับปรุงระบบสูบน้ำ พลังงานแสงอาทิตย์ อ่างหก	เพื่อแก้ไขปัญหาภัยแล้งและ ขาดแคลนน้ำอุปโภคบริโภค และการเกษตร	ปรับปรุงระบบสูบน้ำพลังงาน แสงอาทิตย์ อ่างหก ติดตั้งแบตเตอรี่ และอุปกรณ์ต่างๆ	๕๐๐,๐๐๐					๑ แห่ง	ประชาชนมีน้ำใช้ อุปโภคบริโภคและทำ การเกษตรอย่างเพียงพอ	กองช่าง อบต.ปากกลาง
๘๐	จัดซื้อถังเก็บน้ำขนาด ๒,๐๐๐ ลิตร	เพื่อแก้ไขปัญหาภัยแล้งและ แก้ไขปัญหาความเดือดร้อน ของประชาชน	จัดซื้อถังเก็บน้ำขนาด ๒,๐๐๐ ลิตร จำนวน ๑๐๐ ถัง	๕๐๐,๐๐๐	๕๐๐,๐๐๐	๕๐๐,๐๐๐	๕๐๐,๐๐๐	๕๐๐,๐๐๐	ถังน้ำ จำนวน ๑๐๐ ถัง	ประชาชนมีน้ำใช้ ในช่วงน้ำแล้งอย่าง เพียงพอ	อบต.ปากกลาง
๘๑	โครงการน้ำสะอาดด้านภัย แล้ง	เพื่อแก้ไขปัญหาภัยแล้งและ ขาดแคลนน้ำอุปโภคบริโภค	ช่วยเหลือประชาชนที่ได้รับความ เดือดร้อน	๓๐๐,๐๐๐	๓๐๐,๐๐๐	๓๐๐,๐๐๐	๓๐๐,๐๐๐	๓๐๐,๐๐๐	๓๐๐ ครั้ง/เดือน	ประชาชนมีน้ำใช้ อุปโภคบริโภคอย่าง เพียงพอ	สำนักปลัด

๒. บัญชีโครงการพัฒนาท้องถิ่น

แบบ ผ.๑๒

ที่	โครงการ	วัตถุประสงค์	เป้าหมาย (ผลผลิตของโครงการ)	งบประมาณ					ตัวชี้วัด (KPI)	ผลที่คาดว่าจะได้รับ	หน่วยงานที่ รับผิดชอบ
				๒๕๖๖ (บาท)	๒๕๖๗ (บาท)	๒๕๖๘ (บาท)	๒๕๖๙ (บาท)	๒๕๗๐ (บาท)			
๘๒	ระบบสูบน้ำด้วยพลังงานแสงอาทิตย์	เพื่อแก้ไขปัญหาภัยแล้งและขาดแคลนน้ำอุปโภคบริโภคและเกษตร	ระบบสูบน้ำด้วยพลังงานแสงอาทิตย์ จำนวน ๕ แห่ง	๑,๐๐๐,๐๐๐	๑,๐๐๐,๐๐๐	๑,๐๐๐,๐๐๐	๑,๐๐๐,๐๐๐	๑,๐๐๐,๐๐๐	๕ แห่ง	ประชาชนมีน้ำใช้อุปโภคบริโภคและทำการเกษตรอย่างเพียงพอ	กองช่าง อบต.ป่ากลาง
๘๓	ปรับปรุง ต่อเติม ระบบเสียงตามสายหมู่บ้าน	เพื่อใช้ประชาสัมพันธ์ข้อมูลข่าวสารต่างๆ ให้แก่ประชาชนในหมู่บ้าน	ปรับปรุง ต่อเติม ระบบเสียงตามสายหมู่บ้าน หมู่ ๑-๗	๑,๐๐๐,๐๐๐	๑,๐๐๐,๐๐๐	๑,๐๐๐,๐๐๐	๑,๐๐๐,๐๐๐	๑,๐๐๐,๐๐๐	จำนวน ๗ แห่ง	ประชาชนสามารถรับรู้ข่าวสารต่างๆได้อย่างทั่วถึง	กองช่าง อบต.ป่ากลาง
๘๔	ปรับปรุงระบบไฟฟ้า หอประชุมหมู่บ้าน	เพื่อปรับปรุงระบบไฟฟ้าที่ชำรุดให้สามารถใช้งานได้ปลอดภัย	ปรับปรุงระบบไฟฟ้า หอประชุมหมู่บ้าน ๑-๗	๑๐๐,๐๐๐	๑๐๐,๐๐๐	๑๐๐,๐๐๐	๑๐๐,๐๐๐	๑๐๐,๐๐๐	๗ หมู่บ้าน	สามารถใช้งานได้ปลอดภัย	กองช่าง อบต.ป่ากลาง
๘๕	ลอกวางระบายน้ำ	เพื่อให้การระบายน้ำไหลสะดวกขึ้น	ลอกวางระบายน้ำ หมู่ ๑ - ๗ จำนวน ๗ หมู่บ้าน	๑๐๐,๐๐๐	๑๐๐,๐๐๐	๑๐๐,๐๐๐	๑๐๐,๐๐๐	๑๐๐,๐๐๐	ลอกวางระบายน้ำระยะทาง ๑,๐๐๐ เมตร	สามารถแก้ปัญหาการอุดตันของรางระบายน้ำ	กองช่าง อบต.ป่ากลาง
๘๖	ติดตั้งรางน้ำฝน	เพื่อแก้ไขปัญหาฝ้าฝนไหลเข้าอาคารสำนักงาน	อาคารต่างของ อบต.ป่ากลาง	๑๐๐,๐๐๐					๑ แห่ง	น้ำไม่ไหลเข้าหน้าต่างอาคารสำนักงาน อบต.ป่ากลาง	กองช่าง
๘๗	ก่อสร้างอ่างซักล้างพร้อมหลังคา สำนักงาน อบต.	เพื่อให้มีสถานที่ซักล้างเป็นระเบียบเรียบร้อย	ก่อสร้างที่สำหรับซักล้างและหลังคา จำนวน ๑ จุด	๗๕,๐๐๐					๑ จุด	มีสถานที่ซักล้างที่สะอาดเป็นระเบียบเรียบร้อย	กองช่าง อบต.ป่ากลาง
๘๘	ก่อสร้างต่อเติม โรงจอดรถ อบต.ป่ากลาง	เพื่อให้มีสถานที่จอดรถ ป้องกันแดดและฝนได้	ก่อสร้างโรงจอดรถ อบต.ป่ากลาง (ตามแบบแปลนของกองช่าง)		๕๐๐,๐๐๐				๑ หลัง	มีสถานที่จอดรถสำหรับประชาชน	กองช่าง อบต.ป่ากลาง
๘๙	ปรับปรุงศูนย์รับซื้อพืชผลทางการเกษตร	เพื่อให้ประชาชนสามารถใช้เป็นพื้นที่ทำกิจกรรมต่างๆ ใช้สอยอนุเคราะห์	ปรับปรุงศูนย์รับซื้อพืชผลทางการเกษตร				๕๐๐,๐๐๐		๑ แห่ง	ประชาชนมีสถานที่จำหน่ายสินค้าทางการเกษตร	กองช่าง
๙๐	ก่อสร้างรั้วคอนกรีตเสริมเหล็ก อบต.ป่ากลาง	เพื่อป้องกันความปลอดภัยและทรัพย์สินของทางราชการ	ก่อสร้างรั้วคอนกรีตเสริมเหล็ก อบต.ป่ากลาง	๕๐๐,๐๐๐					๑,๐๐๐ เมตร	มีรั้วคอนกรีตป้องกันความปลอดภัยและทรัพย์สินของราชการ	กองช่าง อบต.ป่ากลาง

๒. บัญชีโครงการพัฒนาท้องถิ่น

แบบ ผ.๐๒

ที่	โครงการ	วัตถุประสงค์	เป้าหมาย (ผลผลิตของโครงการ)	งบประมาณ					ตัวชี้วัด (KPI)	ผลที่คาดว่าจะได้รับ	หน่วยงานที่ รับผิดชอบ
				๒๕๖๖ (บาท)	๒๕๖๗ (บาท)	๒๕๖๘ (บาท)	๒๕๖๙ (บาท)	๒๕๗๐ (บาท)			
๙๑	ซ่อมแซมหอประชุมหมู่บ้าน	เพื่อปรับปรุงซ่อมแซมส่วนที่ชำรุดเสียหายและขยายหอประชุมให้กว้างขึ้นเพื่อรองรับประชาชนที่เพิ่มขึ้นอย่างรวดเร็ว	ซ่อมแซมหอประชุม หมู่บ้าน หมู่ ๑-๗	๓๐๐,๐๐๐	๓๐๐,๐๐๐	๓๐๐,๐๐๐	๓๐๐,๐๐๐	๓๐๐,๐๐๐	๗ หลัง	มีหอประชุมสำหรับใช้ในกิจกรรมต่างๆของหมู่บ้าน	กองช่าง อบต.ป่ากลาง
๙๒	ซ่อมแซม ศาลาพิธีกรรมหมู่บ้าน	เพื่อให้มีศาลาพิธีกรรมที่สามารถบรรจุกคนที่เข้าร่วมพิธีกรรมมากขึ้นแก้ปัญหาฝนรั่วซึมเวลาฝนตกได้และสามารถจัดพิธีกรรมได้สะดวกขึ้น	ซ่อมแซม ศาลาพิธีกรรม หมู่ที่ ๑-๗	๒๐๐,๐๐๐	๒๐๐,๐๐๐	๒๐๐,๐๐๐	๒๐๐,๐๐๐	๒๐๐,๐๐๐	๓ หลัง	มีศาลาพิธีกรรมที่สามารถบรรจุกคนที่เข้าร่วมพิธีกรรมมากขึ้นแก้ปัญหาฝนรั่วซึมเวลาฝนตกได้	กองช่าง อบต.ป่ากลาง
๙๓	ป้ายประชาสัมพันธ์	เพื่อประชาสัมพันธ์ให้ประชาชนทั่วไปได้รับทราบข้อมูลทางเข้าตำบลป่ากลาง	ป้ายประชาสัมพันธ์ต่าง ที่เกี่ยวข้องอยู่ในอำนาจหน้าที่ขององค์การบริหารส่วนตำบลป่ากลาง เช่น ป้ายเหล็กบอกทาง ป้ายหมู่บ้าน ฯลฯ	๓๐๐,๐๐๐	๓๐๐,๐๐๐	๓๐๐,๐๐๐	๓๐๐,๐๐๐	๓๐๐,๐๐๐	๗ หมู่บ้าน	ประชาชนสามารถรู้ข้อมูลตำบลป่ากลางได้	กองช่าง อบต.ป่ากลาง
๙๔	โครงการปรับภูมิทัศน์สนามบินเก่า	เพื่อให้มีภูมิทัศน์ที่สวยงามและเป็นแหล่งพักผ่อนหย่อนใจของประชาชนตำบลป่ากลาง	ปรับภูมิทัศน์สนามบินเก่า	๒๐๐,๐๐๐	๒๐๐,๐๐๐	๒๐๐,๐๐๐	๒๐๐,๐๐๐	๒๐๐,๐๐๐	ปรับภูมิทัศน์ ๑ แห่ง	มีภูมิทัศน์ที่สวยงามและเป็นแหล่งพักผ่อนหย่อนใจของประชาชนตำบลป่ากลาง	กองช่าง อบต.ป่ากลาง
๙๕	ค่าซ่อมแซมครุภัณฑ์ ที่ดินและสิ่งก่อสร้าง	เพื่อซ่อมแซมครุภัณฑ์ที่อยู่ในความรับผิดชอบให้สามารถใช้งานได้ปกติ	ค่าซ่อมแซมครุภัณฑ์ ที่ดินและสิ่งก่อสร้าง	๑,๐๐๐,๐๐๐	๑,๐๐๐,๐๐๐	๑,๐๐๐,๐๐๐	๑,๐๐๐,๐๐๐	๑,๐๐๐,๐๐๐	๑ ปี	มีครุภัณฑ์ที่ดินและสิ่งก่อสร้างสามารถใช้งานได้ปกติ	กองช่าง อบต.ป่ากลาง
๙๖	ค่าจ้างออกแบบ และค่ารับรองแบบก่อสร้าง	เพื่อจ่ายเป็นค่าออกแบบ ค่าควบคุมงานที่จ่ายให้แก่เอกชนนิติบุคคลหรือบุคคลภายนอกเพื่อให้ได้มาซึ่งสิ่งก่อสร้าง	ค่าจ้างออกแบบ และค่ารับรองแบบก่อสร้าง	๕๐๐,๐๐๐	๕๐๐,๐๐๐	๕๐๐,๐๐๐	๕๐๐,๐๐๐	๕๐๐,๐๐๐	๑ ปี	มีแบบที่ได้มาตรฐานถูกต้องตามหลักวิศวกรรม	กองช่าง อบต.ป่ากลาง

ก. ยุทธศาสตร์จังหวัดที่ ๔. การขับเคลื่อนเศรษฐกิจด้วยองค์ความรู้เพื่อสร้างมูลค่าเพิ่มทางด้านเศรษฐกิจในลักษณะประชารัฐ

ข. ยุทธศาสตร์การพัฒนาของ อบท. ในเขตจังหวัดที่ ๑ ยุทธศาสตร์พัฒนาด้านโครงสร้างพื้นฐาน

๑. ยุทธศาสตร์ การพัฒนาด้าน โครงสร้างพื้นฐาน

๒. บัญชีโครงการพัฒนาท้องถิ่น

แบบ ผ.๐๒

ที่	โครงการ	วัตถุประสงค์	เป้าหมาย (ผลผลิตของโครงการ)	งบประมาณ					ตัวชี้วัด (KPI)	ผลที่คาดว่าจะได้รับ	หน่วยงานที่ รับผิดชอบ
				๒๕๖๖ (บาท)	๒๕๖๗ (บาท)	๒๕๖๘ (บาท)	๒๕๖๙ (บาท)	๒๕๗๐ (บาท)			

๑.๒ แผนงานเคหะและชุมชน

๙๗	ติดตั้งไฟฟ้าสาธารณะ	เพื่อเพิ่มแสงสว่างให้เพียงพอและเป็นการเพิ่มความปลอดภัยในชีวิตและทรัพย์สินให้ประชาชนมากขึ้น	ติดตั้งไฟฟ้าสาธารณะ (ไฟกิ่ง) หมู่ที่ ๑- ๗ ในจุดที่มีตและจุดเสี่ยงอันตรายต่อชีวิตและทรัพย์สินประชาชน	๒๐๐,๐๐๐	๒๐๐,๐๐๐	๒๐๐,๐๐๐	๒๐๐,๐๐๐	๒๐๐,๐๐๐	๗ หมู่บ้าน	มีแสงไฟสว่างเพียงพอสามารถป้องกันชีวิตและทรัพย์สินประชาชน	กองช่าง อบต.ปากกลาง ร่วมกับ การ ไฟฟ้า อ.ปัว
๙๘	ขยายเขตไฟฟ้าสาธารณะ	เพื่อให้ประชาชนที่ไม่มีไฟฟ้าได้ใช้ไฟฟ้าอย่างทั่วถึง	ขยายเขตไฟฟ้าสาธารณะ (ไฟกิ่ง) หมู่ ๑-๗ (ตามแบบแปลน กองช่าง)	๒๐๐,๐๐๐	๒๐๐,๐๐๐	๒๐๐,๐๐๐	๒๐๐,๐๐๐	๒๐๐,๐๐๐	ระยะทาง ๔ กิโลเมตร	ประชาชนมีไฟฟ้าใช้อย่างทั่วถึงและมีแสงสว่างอย่างเพียงพอในการดำเนินชีวิต	การไฟฟ้า อ.ปัว

ก. ยุทธศาสตร์จังหวัดที่ ๓. การเพิ่มประสิทธิภาพและศักยภาพการผลิตการเกษตร

ข. ยุทธศาสตร์การพัฒนาของ อบท. ในเขตจังหวัดที่ ๑ ยุทธศาสตร์การพัฒนากการเกษตร

๑. ยุทธศาสตร์ การพัฒนาด้าน โครงสร้างพื้นฐาน

๑.๓ แผนงานการเกษตร

๙๙	ขุดลอกอ่างเก็บน้ำห้วยน้ำหมู บ้านค้ำฮ้อ หมู่ที่ ๓	เพื่อให้มีแหล่งน้ำสำหรับการอุปโภคบริโภคและเพื่อการเกษตรอย่างเพียงพอสามารถบรรเทาปัญหาภัยแล้งในพื้นที่ได้	ขุดลอกอ่างเก็บน้ำ (ตามแบบแปลนของกองช่าง)	๑,๐๐๐,๐๐๐					๑ แห่ง	ประชาชนมีแหล่งน้ำสำหรับการอุปโภคบริโภคและเพื่อการเกษตรอย่างเพียงพอสามารถบรรเทาปัญหาภัยแล้งในพื้นที่ได้	อบต.ปากกลาง ร่วมกับ อบจ.น่าน
๑๐๐	ขุดลอกอ่างเก็บน้ำหนองน้ำและลำห้วย แหล่งน้ำสาธารณะ	เพื่อให้มีแหล่งน้ำสำหรับรองรับน้ำไว้ใช้ในฤดูแล้งและแก้ปัญหาหน้าหลากในฤดูฝน	ขุดลอกอ่างเก็บน้ำและหนองน้ำ และลำห้วย แหล่งน้ำสาธารณะ หมู่ที่ ๑- ๗	๑,๐๐๐,๐๐๐	๑,๐๐๐,๐๐๐	๑,๐๐๐,๐๐๐	๑,๐๐๐,๐๐๐	๑,๐๐๐,๐๐๐	๗ หมู่บ้าน	มีแหล่งน้ำสำหรับรองรับน้ำไว้ในฤดูแล้งและแก้ปัญหาหน้าหลากในฤดูฝน	อบต.ปากกลาง ร่วมกับ อบจ.น่าน
๑๐๑	ก่อสร้างตลาดสี่เหลี่ยมคสล. บ้านห้วยสะนาว หมู่ ๒ (สวน อ.ถวิล)	เพื่อให้ประชาชนมีน้ำสำหรับทำการเกษตรอย่างเพียงพอ	สร้างตลาดสี่เหลี่ยม เข้าพื้นที่นา (ตามแบบแปลนของกองช่าง)			๓๐๐,๐๐๐			ตลาดสี่เหลี่ยม ๑ แห่ง	มีแหล่งน้ำสำหรับทำการเกษตร	กองช่าง อบต.ปากกลาง

๒. บัญชีโครงการพัฒนาท้องถิ่น

แบบ ผ.๐๒

ที่	โครงการ	วัตถุประสงค์	เป้าหมาย (ผลผลิตของโครงการ)	งบประมาณ					ตัวชี้วัด (KPI)	ผลที่คาดว่าจะได้รับ	หน่วยงานที่ รับผิดชอบ
				๒๕๖๖ (บาท)	๒๕๖๗ (บาท)	๒๕๖๘ (บาท)	๒๕๖๙ (บาท)	๒๕๗๐ (บาท)			
๑๐๒	ขุดลอกห้วยน้ำหมู บ้าน ค้ำฮ้อ หมู่ที่ ๓	เพื่อให้มีแหล่งน้ำสำหรับการ อุปโภคบริโภคและเพื่อ การเกษตรอย่างเพียงพอ สามารถบรรเทาปัญหาภัยแล้ง ในพื้นที่ได้	ขุดลอกห้วยน้ำหมู (ตามแบบแปลน ของกองช่าง)			๑,๐๐๐,๐๐๐			๑ แห่ง	ประชาชนมีแหล่งน้ำ สำหรับการอุปโภค บริโภคและเพื่อ การเกษตรอย่าง เพียงพอสามารถ บรรเทาปัญหาภัยแล้ง ในพื้นที่ได้	อบต.ปากกลาง ร่วมกับ อบจ.น่าน
๑๐๓	ขุดลอกสระน้ำอยู่ติมีสุข บ้านจูน หมู่ ๔	เพื่อให้มีแหล่งน้ำสำหรับการ อุปโภคบริโภคและเพื่อ การเกษตรอย่างเพียงพอ สามารถบรรเทาปัญหาภัยแล้ง ในพื้นที่ได้	ขุดลอกสระน้ำอยู่ติมีสุข (ตามแบบ แปลนของกองช่าง)	๕๐๐,๐๐๐					๑ แห่ง	ประชาชนมีแหล่งน้ำ สำหรับการอุปโภค บริโภคและเพื่อ การเกษตรอย่าง เพียงพอสามารถ บรรเทาปัญหาภัยแล้ง ในพื้นที่ได้	อบต.ปากกลาง ร่วมกับ อบจ.น่าน
๑๐๔	ก่อสร้างผนังกันตลิ่งอ่าง ห้วยทรายขาว บ้านตา หลวง หมู่ ๕	เพื่อป้องกันตลิ่งพังของอ่างเก็บ น้ำ	ก่อสร้างผนังกันตลิ่งอ่างห้วยทรายขาว บ้านตาหลวง หมู่ ๕			๑,๐๐๐,๐๐๐			๑ แห่ง	ป้องกันตลิ่งพัง	กองช่าง อบต.ปากกลาง
๑๐๕	ก่อสร้างตลาดน้ำเหมือน คสล. เข้าสู่พื้นที่นา อ่าง ห้วยปลาแก้ง และห้วย ทรายขาว หมู่ที่ ๕	เพื่อให้ประชาชนมีน้ำสำหรับทำ การเกษตรอย่างเพียงพอ	สร้างตลาดน้ำเหมือน เข้าสู่พื้นที่นา (ตาม แบบแปลนของกองช่าง)					๕๐๐,๐๐๐	ตลาดน้ำเหมือน ๒ แห่ง	มีแหล่งน้ำสำหรับทำ การเกษตร	กองช่าง อบต.ปากกลาง
๑๐๖	ปรับปรุงระบบระบายน้ำ อ่างน้ำชีแลนต์	เพื่อให้มีแหล่งน้ำสำหรับรองรับ น้ำไว้ใช้ในฤดูแล้งและแก้ปัญหา น้ำหลากในฤดูฝน	ทำรางระบายน้ำอุโมงค์ระบบ ขนาด กว้าง ๔.๐๐ เมตร ยาว ๑๐.๐๐ เมตร หนา ๐.๒๐ เมตร หรือตามแบบ แปลนของกองช่าง	๘๐๐,๐๐๐					๑๐ เมตร	มีแหล่งน้ำสำหรับ รองรับน้ำไว้ในฤดู แล้งและแก้ปัญหา น้ำหลากในฤดูฝน	กองช่าง อบต.ปากกลาง และ หน่วยงานที่ เกี่ยวข้อง

๒. บัญชีโครงการพัฒนาท้องถิ่น

แบบ ผ.๑๒

ที่	โครงการ	วัตถุประสงค์	เป้าหมาย (ผลผลิตของโครงการ)	งบประมาณ					ตัวชี้วัด (KPI)	ผลที่คาดว่าจะได้รับ	หน่วยงานที่ รับผิดชอบ
				๒๕๖๖ (บาท)	๒๕๖๗ (บาท)	๒๕๖๘ (บาท)	๒๕๖๙ (บาท)	๒๕๗๐ (บาท)			
๑๐๗	ปรับปรุง เสริมฝาย อ่างเก็บน้ำ การส่งน้ำด้วยระบบท่อ	เพื่อให้ประชาชนมีน้ำสำหรับทำการเกษตรอย่างเพียงพอ	ปรับปรุง เสริมฝาย อ่างเก็บน้ำ การส่งน้ำด้วยระบบท่อ (หรือตามแบบแปลนของกองช่าง)	๓๐๐,๐๐๐	๓๐๐,๐๐๐	๓๐๐,๐๐๐	๓๐๐,๐๐๐	๓๐๐,๐๐๐	๑ แห่ง	ประชาชนมีน้ำสำหรับทำการเกษตรอย่างเพียงพอ	อบต.ป่ากลาง ร่วมกับ กรมทรัพยากรน้ำ

ก. ยุทธศาสตร์จังหวัดที่ ๑. การขับเคลื่อนเศรษฐกิจด้วยองค์ความรู้เพื่อสร้างมูลค่าเพิ่มทางเศรษฐกิจในลักษณะประชารัฐ

ข. ยุทธศาสตร์การพัฒนาของ อบต. ในเขตจังหวัดที่ ๑ ยุทธศาสตร์การพัฒนากองท่องเที่ยว

๒. ยุทธศาสตร์ การพัฒนาด้าน การส่งเสริมอาชีพและพัฒนาเศรษฐกิจ

๒.๑ แผนงานสร้างความเข้มแข็งของชุมชน

๑๐๘	จัดงานของดีตำบลป่ากลาง	เพื่อส่งเสริมสินค้าของดีตำบลป่ากลางให้ประชาชนมีรายได้เพิ่มขึ้นและส่งเสริมการท่องเที่ยวตำบลป่ากลาง	จัดงานของดีตำบลป่ากลางปีละ ๑ ครั้ง	๑๐๐,๐๐๐	๑๐๐,๐๐๐	๑๐๐,๐๐๐	๑๐๐,๐๐๐	๑๐๐,๐๐๐	๑ ครั้ง	ประชาชนมีรายได้เพิ่มขึ้นจากการขายสินค้าและส่งเสริมการท่องเที่ยว	สำนักปลัด อบต.ป่ากลาง
๑๐๙	ส่งเสริมกลุ่มอาชีพ	เพื่อส่งเสริมการพัฒนาอาชีพกลุ่มต่างๆ ให้มีเงินทุนหมุนเวียนและเกิดความมั่นคงยั่งยืนสามารถต่อยอดพัฒนาผลิตภัณฑ์ของกลุ่มได้	สนับสนุนเงินทุนของกลุ่มอาชีพต่างๆ ในตำบลป่ากลาง	๑๐๐,๐๐๐	๑๐๐,๐๐๐	๑๐๐,๐๐๐	๑๐๐,๐๐๐	๑๐๐,๐๐๐	๗ กลุ่ม	สามารถสร้างรายได้ให้กับครอบครัวและส่งเสริมผลิตภัณฑ์ตำบลให้เป็นที่รู้จักและส่งเสริมการท่องเที่ยวตำบลป่ากลาง	สำนักปลัด อบต.ป่ากลาง
๑๑๐	ฝึกอบรมอาชีพพระยาสัน	เพื่อส่งเสริมการพัฒนาอาชีพกลุ่มสตรีแม่บ้าน กลุ่มผู้สูงอายุ กลุ่มเยาวชนให้มีรายได้เสริมจนเจ้าแม่ครอบครัวสร้างความสุข ความพอเพียงแก่ครัวเรือนได้	จัดฝึกอบรมส่งเสริมและพัฒนาอาชีพระยะสั้นแก่กลุ่มสตรีแม่บ้าน กลุ่มผู้สูงอายุ กลุ่มเยาวชน ผู้พิการ หมู่ที่ ๑-๗ จำนวน ๑๐๐ คน	๑๐๐,๐๐๐	๑๐๐,๐๐๐	๑๐๐,๐๐๐	๑๐๐,๐๐๐	๑๐๐,๐๐๐	๑๐๐ คน	สามารถสร้างอาชีพและรายได้ให้กับประชาชนเพิ่มมากขึ้น	สำนักปลัด อบต.ป่ากลาง

๒. บัญชีโครงการพัฒนาท้องถิ่น

แบบ ฝ.๐๒

ที่	โครงการ	วัตถุประสงค์	เป้าหมาย (ผลผลิตของโครงการ)	งบประมาณ					ตัวชี้วัด (KPI)	ผลที่คาดว่าจะได้รับ	หน่วยงานที่ รับผิดชอบ
				๒๕๖๖ (บาท)	๒๕๖๗ (บาท)	๒๕๖๘ (บาท)	๒๕๖๙ (บาท)	๒๕๗๐ (บาท)			
๑๑๑	ส่งเสริมพัฒนาอาชีพกลุ่ม ผลิตผ้าเขียนเทียน ผ้าปัก	เพื่อส่งเสริมการพัฒนาอาชีพ การผลิตผ้าลายเขียนเทียน ผ้า ปัก ให้ทันสมัยและมีรูปแบบ ใหม่สามารถเพิ่มรายได้ให้กลุ่ม มั่นคงและยั่งยืน	ส่งเสริมผลิตภัณฑ์ผ้าลายเขียนเทียน ผ้าปัก	๓๐,๐๐๐	๓๐,๐๐๐	๓๐,๐๐๐	๓๐,๐๐๐	๓๐,๐๐๐	๑ กลุ่ม	สามารถสร้างรายได้ ให้กับครอบครัวและ ส่งเสริมผลิตภัณฑ์ ตำบลให้เป็นที่รู้จักและ ส่งเสริมการท่องเที่ยว เชิงวัฒนธรรมตำบลป่า กลาง	สำนักปลัด อบต.ป่ากลาง ร่วมกับ พัฒนาชุมชน อำเภอปัว
๑๑๒	ส่งเสริมอาชีพกลุ่ม หัตถกรรมเครื่องเงิน	เพื่อส่งเสริมการพัฒนาอาชีพ กลุ่มหัตถกรรมเครื่องเงิน ให้มี การพัฒนาในรูปแบบผลิตภัณฑ์ ใหม่ ๆ	ส่งเสริมอาชีพกลุ่มหัตถกรรมเครื่องเงิน	๓๐,๐๐๐	๓๐,๐๐๐	๓๐,๐๐๐	๓๐,๐๐๐	๓๐,๐๐๐	๑ กลุ่ม	สามารถสร้างรายได้ ให้กับครอบครัวและ ส่งเสริมผลิตภัณฑ์ ตำบลให้เป็นที่รู้จักและ ส่งเสริมการท่องเที่ยว เชิงวัฒนธรรมตำบลป่า กลาง	สำนักปลัด อบต.ป่ากลาง ร่วมกับ พัฒนาชุมชน อำเภอปัว
๑๑๓	ส่งเสริมกลุ่มหัตถกรรม เครื่องทองขาว	เพื่อส่งเสริมให้กลุ่มหัตถกรรมมี อาชีพและรายได้ที่มั่นคง สามารถพัฒนาอาชีพการทำ เครื่องทองขาวให้สามารถสร้าง ความรู้เรื่องในอาชีพได้	ส่งเสริมกลุ่มหัตถกรรมเครื่องทองขาว	๓๐,๐๐๐	๓๐,๐๐๐	๓๐,๐๐๐	๓๐,๐๐๐	๓๐,๐๐๐	๑ กลุ่ม	มีการส่งเสริมกลุ่ม หัตถกรรมการทำ เครื่องทองขาวและ เครื่องเงิน	สำนักปลัด อบต.ป่ากลาง

ก. ยุทธศาสตร์จังหวัดที่ ๓. การเพิ่มประสิทธิภาพและศักยภาพการผลิตการเกษตร

ข. ยุทธศาสตร์การพัฒนาของ อบต. ในเขตจังหวัดที่ ๑ ยุทธศาสตร์การพัฒนากการเกษตร

๒. ยุทธศาสตร์ การพัฒนาด้าน การส่งเสริมอาชีพและพัฒนาเศรษฐกิจ

๒.๒ แผนงานการเกษตร

๒. บัญชีโครงการพัฒนาท้องถิ่น

แบบ ผ.๑๒

ที่	โครงการ	วัตถุประสงค์	เป้าหมาย (ผลผลิตของโครงการ)	งบประมาณ					ตัวชี้วัด (KPI)	ผลที่คาดว่าจะได้รับ	หน่วยงานที่ รับผิดชอบ
				๒๕๖๖ (บาท)	๒๕๖๗ (บาท)	๒๕๖๘ (บาท)	๒๕๖๙ (บาท)	๒๕๗๐ (บาท)			
๑๑๔	ส่งเสริมการดำเนินงานของศูนย์บริการและถ่ายทอดเทคโนโลยีการเกษตรประจำตำบล	เพื่อให้ศูนย์บริการและถ่ายทอดเทคโนโลยีการเกษตรประจำตำบลได้ดำเนินงานเป็นไปอย่างมีประสิทธิภาพสามารถให้บริการด้านความรู้และเทคนิคในการประกอบกิจการอาชีพด้านเกษตรกรรมและการแก้ไขปัญหาต่างๆได้	จัดงบประมาณสนับสนุนการดำเนินงานการอบรมและฝึกสอนแก่ศูนย์ถ่ายทอดเทคโนโลยีการเกษตรประจำตำบล ทุกๆปี	๒๐,๐๐๐	๒๐,๐๐๐	๒๐,๐๐๐	๒๐,๐๐๐	๒๐,๐๐๐	๑ ปี	ศูนย์บริการและถ่ายทอดเทคโนโลยีการเกษตรประจำตำบลดำเนินงานเป็นไปอย่างมีประสิทธิภาพสามารถให้บริการด้านความรู้และเทคนิคในการประกอบอาชีพด้านเกษตรกรรมได้	สำนักปลัด อบต.ป่ากลาง
๑๑๕	ฝึกอบรมกรีดยางพารา	เพื่อส่งเสริมการฝึกอบรมกรีดยางพาราให้กับผู้สนใจและผู้ว่างงานให้มีอาชีพและรายได้	จัดฝึกอบรมกรีดยางพารา จำนวน ๖๐ คน	๘๐,๐๐๐	๘๐,๐๐๐	๘๐,๐๐๐	๘๐,๐๐๐	๘๐,๐๐๐	๖๐ คน	สามารถสร้างอาชีพและรายได้ให้กับประชาชนเพิ่มมากขึ้น	สำนักปลัด อบต.ป่ากลาง
๑๑๖	ส่งเสริมการแปรรูปผลผลิตทางการเกษตรตำบลป่ากลาง	เพื่อลดปัญหาสินค้าทางการเกษตรตกต่ำ นำเสีย และเพิ่มรายได้ให้กับเกษตรกรพึ่งพาตนเองได้	จัดฝึกอบรมการแปรรูปผลผลิตทางการเกษตร เช่น มะม่วง ลำไย ลิ้นจี่ มะขาม เงาะ ฯลฯ จำนวน ๓๐ คน	๓๐,๐๐๐	๓๐,๐๐๐	๓๐,๐๐๐	๓๐,๐๐๐	๓๐,๐๐๐	๓๐ คน	เกษตรกรมีรายได้เพิ่มขึ้น แก้ไขปัญหาราคาคตกต่ำได้อย่างยั่งยืน	สำนักปลัด อบต.ป่ากลาง
๑๑๗	ส่งเสริมการเลี้ยงสัตว์	เพื่อส่งเสริมสนับสนุนให้ประชาชนมีอาชีพเสริม มีการประกอบอาชีพการเลี้ยงกบ ปลา หมู ไก่ ไก่สามสายเลือด ฯลฯ สามารถขายสร้างรายได้ให้แก่ครอบครัวได้มั่นคงและยั่งยืน	สนับสนุนส่งเสริมอาชีพการเกษตร ประมง ปศุสัตว์ อื่นๆ เช่น การเลี้ยงกบ ปลา ไก่ ไก่สามสายเลือด หมู ฯลฯ หมู่ที่ ๑-๗	๕๐,๐๐๐	๕๐,๐๐๐	๕๐,๐๐๐	๕๐,๐๐๐	๕๐,๐๐๐	๕๐ คน	ประชาชนมีอาชีพเสริม มีการประกอบอาชีพการเกษตร ให้มีอาหารและสามารถขายสร้างรายได้ให้แก่ครอบครัวได้	สำนักปลัด อบต.ป่ากลาง
๑๑๘	โครงการส่งเสริมอาชีพกลุ่มเลี้ยงไก่ไข่อารมณ์ดี	เพื่อให้กลุ่มเลี้ยงไก่ไข่อารมณ์ดีมีการพัฒนาต่อยอดและขยายสมาชิกและตลาดรองรับเพิ่มขึ้น	ส่งเสริมอาชีพกลุ่มเลี้ยงไก่ไข่อารมณ์ดี	๓๐,๐๐๐	๓๐,๐๐๐	๓๐,๐๐๐	๓๐,๐๐๐	๓๐,๐๐๐	กลุ่มสมาชิก จำนวน ๑๐ คน	กลุ่มเลี้ยงไก่ไข่สามารถพัฒนาต่อยอดผลิตภัณฑ์ได้อย่างยั่งยืน	สำนักงาน ปลัด อบต.ป่ากลาง

๒. บัญชีโครงการพัฒนาท้องถิ่น

แบบ ผ.๐๒

ที่	โครงการ	วัตถุประสงค์	เป้าหมาย (ผลผลิตของโครงการ)	งบประมาณ					ตัวชี้วัด (KPI)	ผลที่คาดว่าจะได้รับ	หน่วยงานที่ รับผิดชอบ
				๒๕๖๖ (บาท)	๒๕๖๗ (บาท)	๒๕๖๘ (บาท)	๒๕๖๙ (บาท)	๒๕๗๐ (บาท)			
๑๑๙	รณรงค์ประชาสัมพันธ์ ป้องกันกำจัดด้วงงวงเจาะ เมล็ดมะม่วง	เพื่อให้เกษตรกรผู้ปลูกมะม่วง ตระหนักถึงปัญหาและ ความสำคัญของด้วงงวง รวมทั้ง ช่วยกันป้องกันกำจัดให้หมดไป	รณรงค์ประชาสัมพันธ์/ผลิตสื่อ เผยแพร่ประชาสัมพันธ์ หมู่ที่ ๑-๗	๓๐๐๐๐	๓๐๐๐๐	๓๐๐๐๐	๓๐๐๐๐	๓๐๐๐๐	๕๐ คน	เกษตรกรมีความ ตระหนักถึงปัญหาและ ความสำคัญของด้วงงวง เจาะเมล็ด	สำนักปลัด อบต.ปากกลาง ร่วมกับ เกษตรอำเภอ ปัว
๑๒๐	ฝึกอบรมป้องกันกำจัด ศัตรูพืชโดยชีววิธี	เพื่อให้เกษตรกรลดการใช้ สารเคมีโดยการใช้สารชีวภัณฑ์ ทดแทนสารเคมี	จัดอบรม/ฝึกปฏิบัติการผลิตสารชีว ภัณฑ์ แก่เกษตรกรจำนวน ๕๐ คน	๓๐,๐๐๐	๓๐,๐๐๐	๓๐,๐๐๐	๓๐,๐๐๐	๓๐,๐๐๐	๕๐ คน	ลดการใช้สารเคมี/ ผลผลิตการเกษตร ปลอดภัยจากสารเคมี	สำนักปลัด อบต.ปากกลาง ร่วมกับ เกษตรอำเภอ ปัว
๑๒๑	ส่งเสริมการผลิตและการใช้ สมุนไพรพื้นบ้าน	เพื่อให้ประชาชน สามารถผลิต และใช้สมุนไพรพื้นบ้านให้ สามารถสร้างประโยชน์จาก สมุนไพรนำออกขายสร้างราย ให้แก่เกษตรกรได้	จัดการฝึกอบรมให้ความรู้การผลิตและ ใช้สมุนไพรพื้นบ้านแก่ประชาชนหมู่ที่ ๑-๗ จำนวน ๓๐ คน	๓๐,๐๐๐	๓๐,๐๐๐	๓๐,๐๐๐	๓๐,๐๐๐	๓๐,๐๐๐	๓๐ คน	ประชาชน สามารถ ผลิตและใช้สมุนไพร พื้นบ้านให้สามารถ สร้างประโยชน์จาก สมุนไพรนำออกขาย สร้างรายได้ให้แก่ เกษตรกรได้	สำนักปลัด อบต.ปากกลาง
๑๒๒	ส่งเสริมครัวเรือนต้นแบบ เศรษฐกิจพอเพียง (ผัก สวนครัวรั้วกินได้)	เพื่อส่งเสริมให้ประชาชนได้ ดำเนินชีวิตตามหลักปรัชญา เศรษฐกิจพอเพียง ตามแนว พระราชดำริ ของ พระบาทสมเด็จพระเจ้าอยู่หัว เพื่อสร้างฐานรากเศรษฐกิจให้ มั่นคง สร้างเสริมความอยู่ดีมีสุข แก่ประชาชน	ส่งเสริมครัวเรือนต้นแบบเศรษฐกิจ พอเพียง (ผักสวนครัวรั้วกินได้) จำนวน ประชาชนร่วมโครงการ ๓๐ คน	๓๐,๐๐๐	๓๐,๐๐๐	๓๐,๐๐๐	๓๐,๐๐๐	๓๐,๐๐๐	๓๐ คน	ประชาชน ที่เข้าร่วม โครงการสามารถ นำเอาหลักปรัชญา เศรษฐกิจพอเพียงมา ใช้สามารถสร้างความ มั่นคงในการดำเนิน ชีวิตได้	สำนักปลัด อบต.ปากกลาง
๑๒๓	ศูนย์เรียนรู้เศรษฐกิจ พอเพียง	เพื่อให้ประชาชนที่สนใจเข้า ศึกษาดูงานเพื่อนำไปปรับใช้กับ ชีวิตของตนเองได้อย่างยั่งยืน	สนับสนุนศูนย์เรียนรู้เศรษฐกิจพอเพียง	๕๐,๐๐๐	๕๐,๐๐๐	๕๐,๐๐๐	๕๐,๐๐๐	๕๐,๐๐๐	๑ แห่ง	ประชาชนมีศูนย์เรียนรู้ เศรษฐกิจพอเพียงใน การเรียนรู้ในพื้นที่	สำนักปลัด อบต.ปากกลาง

๒. บัญชีโครงการพัฒนาท้องถิ่น

แบบ ผ.๐๒

ที่	โครงการ	วัตถุประสงค์	เป้าหมาย (ผลผลิตของโครงการ)	งบประมาณ					ตัวชี้วัด (KPI)	ผลที่คาดว่าจะได้รับ	หน่วยงานที่ รับผิดชอบ
				๒๕๖๖ (บาท)	๒๕๖๗ (บาท)	๒๕๖๘ (บาท)	๒๕๖๙ (บาท)	๒๕๗๐ (บาท)			
๑๒๔	ศึกษาดูงานพัฒนาอาชีพ	เพื่อส่งเสริมให้กลุ่มอาชีพเกษตรกร และกลุ่มสตรีแม่บ้าน ให้มีการศึกษาดูงานสำหรับเสริมสร้างองค์ความรู้ในการพัฒนาอาชีพ	จัดศึกษาดูงานของกลุ่มอาชีพเกษตรกร และกลุ่มสตรีแม่บ้าน จำนวน ๓๐ คน	๑๐๐,๐๐๐	๑๐๐,๐๐๐	๑๐๐,๐๐๐	๑๐๐,๐๐๐	๑๐๐,๐๐๐	๓๐ คน	กลุ่มสตรีแม่บ้านให้มีการศึกษาดูงานสำหรับเสริมสร้างงานพัฒนาอาชีพ เช่นการแปรรูปผลไม้การผลิตภัณฑ์สามารถเสริมสร้างผลิตภัณฑ์ในชุมชนได้	สำนักปลัด อบต.ปากกลาง
๑๒๕	ส่งเสริมการฝึกอาชีพให้กับผู้สูงอายุ และผู้พิการ	เพื่อส่งเสริมการฝึกอาชีพให้ประชาชนมีรายได้เพิ่มขึ้น	จัดฝึกอบรมส่งเสริมการฝึกอาชีพเครื่องประดับทองเหลือง ม้านั้นหวาย ตีมีด จักสารผลิตภัณฑ์ไม้ไผ่ ทำไม้กวาด และไพรหญ้าคา น้ำยาล้างจาน น้ำยาซักผ้า ฯลฯ จำนวน ๒๐ คน	๓๐,๐๐๐	๓๐,๐๐๐	๓๐,๐๐๐	๓๐,๐๐๐	๓๐,๐๐๐	๒๐ คน	ประชาชนมีอาชีพเสริมและสร้างรายได้ให้กับครอบครัวเพิ่มขึ้น	สำนักปลัด อบต.ปากกลาง
๑๒๖	โครงการตรวจวิเคราะห์ดินในพื้นที่ตำบลปากกลาง	เพื่อให้ทราบค่า PH ของดิน ในการเพาะปลูกพืชและสามารถลดต้นทุนในการทำการเกษตรได้	จัดฝึกอบรม/ฝึกปฏิบัติการใช้ปุ๋ยตามค่าวิเคราะห์ดินและการใช้ปุ๋ยสั่งตัดตามการตรวจวิเคราะห์ดินในพื้นที่ตำบลปากกลาง	๕๐,๐๐๐	๕๐,๐๐๐	๕๐,๐๐๐	๕๐,๐๐๐	๕๐,๐๐๐	๑ ครั้ง/ปี	เกษตรกรมีผลผลิตที่เพิ่มขึ้น สามารถลดต้นทุนการผลิตและมีรายได้เพิ่มขึ้น	สำนักปลัด อบต.ปากกลาง ร่วมกับ เกษตรอำเภอ ปัว
๑๒๗	โครงการอบรมการผลิตหัวเชื้อจุลินทรีย์	เพื่อส่งเสริมการทำหัวเชื้อจุลินทรีย์ใช้เองของกลุ่มเกษตรกร	ผู้เข้าอบรม จำนวน ๔๐ คน	๕๐,๐๐๐	๕๐,๐๐๐	๕๐,๐๐๐	๕๐,๐๐๐	๕๐,๐๐๐	๔๐ คน	ประชาชนมีปุ๋ยใช้เองสามารถลดต้นทุนการผลิตและผลิตอาหารปลอดภัย	สำนักงานปลัด

๒. บัญชีโครงการพัฒนาท้องถิ่น

แบบ ผ.๐๒

ที่	โครงการ	วัตถุประสงค์	เป้าหมาย (ผลผลิตของโครงการ)	งบประมาณ					ตัวชี้วัด (KPI)	ผลที่คาดว่าจะได้รับ	หน่วยงานที่ รับผิดชอบ
				๒๕๖๖ (บาท)	๒๕๖๗ (บาท)	๒๕๖๘ (บาท)	๒๕๖๙ (บาท)	๒๕๗๐ (บาท)			
๑๒๘	โครงการเพิ่มศักยภาพ ชุมชนด้านการเกษตร	ปฏิบัติงาน จัดทำแผนพัฒนา ด้านการเกษตร บริการ เกษตรกร.ตามภารกิจถ่ายโอน ๒ ด้าน ๑๐ ภารกิจ ๑. ด้านส่งเสริมคุณภาพชีวิตถ่าย โอน ๙ ภารกิจ ๑. เพื่อสำรวจข้อมูลพื้นฐาน ด้านการเกษตร ๒. เพื่อรวบรวมวิเคราะห์ข้อมูล ชุมชน จัดทำแผนพัฒนา การเกษตร ๓. เพื่อบริการเผยแพร่ ประชาสัมพันธ์ข้อมูลด้าน การเกษตร ๔. เพื่อรวบรวมส่งเสริมพัฒนา ภูมิปัญญาท้องถิ่น ๕. การช่วยเหลือผู้ประสบภัย ธรรมชาติ ๖. เพื่อสำรวจช่วยเหลือ ป้องกัน กำจัดโรค, แมลงศัตรูพืช ๗. เพื่อฝึกอบรมอาชีพ เกษตรกรด้านสัตว์เลี้ยง, ประมง ๘. เพื่อส่งเสริมการรวมกลุ่ม พัฒนาความร่วมมือวางแผนด้าน การผลิต การลงทุนพาณิชย์ ๙. เพื่อกระจายพันธุ์พืช, พันธุ์ สัตว์เลี้ยง, พันธุ์สัตว์น้ำ ให้ ชุมชนรวมถึงการอนุรักษ์พันธุ์พืช	เกษตรกร หมู่ ๑ - ๗ จำนวน ๑,๔๐๐ ครัวเรือน กิจกรรม ๑. สนับสนุนงบประมาณ ๒. ส่งเสริมอาชีพฝึกอบรมถ่ายทอด เทคโนโลยี ๓. สนับสนุนงบประมาณ ค่าตอบแทน จัดเก็บข้อมูลพื้นฐานการเกษตร การ สำรวจตรวจสอบข้อมูลสาธารณสุข ๔. สนับสนุนงบประมาณสร้างศูนย์ บริหารจัดการศัตรูพืชชุมชน จัดทำ แปลงพยานการระบาดของโรค แมลงศัตรูพืชสร้างเครือข่ายครบทุก หมู่บ้าน ๕. สนับสนุนงบประมาณ จัดซื้อเมล็ด พันธุ์ดี, พืชพันธุ์ดี พันธุ์สัตว์เลี้ยง, พันธุ์ สัตว์น้ำ วัสดุอุปกรณ์เครื่องมือใช้ใน การเกษตร ๖. แต่งตั้งคณะกรรมการศูนย์บริการ ถ่ายทอดเทคโนโลยีการเกษตรประจำ ตำบล อาสาสมัครเกษตรกร ดำเนินงาน พัฒนาการเกษตรประจำตำบล บูรณา การองค์รภาคีเครือข่ายงานทุกภาค ส่วนโดยมีเกษตรกรประจำตำบลเป็นที่ ปรึกษา	๙๐,๐๐๐	๙๐,๐๐๐	๙๐,๐๐๐	๙๐,๐๐๐	๙๐,๐๐๐	๑,๔๐๐ ครัวเรือน	๑.เกษตรกรได้รับการ และสนับสนุน ส่งเสริม อาชีพการเกษตร ตาม ความต้องการของ ชุมชน และสนองต่อ นโยบายและการ ช่วยเหลือภาครัฐ ๒. ผู้ประสบภัยได้รับ การช่วยเหลือเยียวยา เหมาะสมและเป็นธรรม	สำนักงาน เกษตรอำเภอ อบต.ป่ากลาง ศูนย์บริการ และถ่ายทอดฯ หน่วยงาน กระทรวง เกษตรและ สหกรณ์

๒. บัญชีโครงการพัฒนาท้องถิ่น

แบบ ผ.๐๒

ที่	โครงการ	วัตถุประสงค์	เป้าหมาย (ผลผลิตของโครงการ)	งบประมาณ					ตัวชี้วัด (KPI)	ผลที่คาดว่าจะได้รับ	หน่วยงานที่ รับผิดชอบ
				๒๕๖๖ (บาท)	๒๕๖๗ (บาท)	๒๕๖๘ (บาท)	๒๕๖๙ (บาท)	๒๕๗๐ (บาท)			
๑๒๙	โครงการส่งเสริมระบบการผลิตพืชแบบแปลงใหญ่	๑. สนับสนุนให้เกษตรกรรวมกลุ่มการผลิต มีการบริหารจัดการร่วมกัน เกิดการรวมกันผลิต รวมกันจำหน่าย โดยมีตลาดรองรับที่แน่นอน ๒. สร้างศูนย์เรียนรู้เพิ่มประสิทธิภาพการผลิตสินค้าเกษตรประจำตำบล ให้ความรู้เกษตรกร พัฒนากระบวนการผลิตเพื่อ - เพิ่มผลผลิต - ลดต้นทุนการผลิต -แปรรูปเพิ่มมูลค่าผลผลิต -พัฒนาเกษตรกร นำนวัตกรรมใหม่ใช้ในกระบวนการผลิต สู่ยุค ๔.๐ ๓.เพื่อบูรณาการหน่วยงานในกระทรวงเกษตรและสหกรณ์ และองค์กรภาคี เครือข่ายร่วมปฏิบัติงานให้การสนับสนุนงบประมาณตามภารกิจของแต่ละหน่วยงาน ๔.ส่งเสริมการผลิตผลิตพืชผักปลอดภัยเกษตรกร ลด ละ เลิกการใช้สารเคมีทางการเกษตร .พัฒนาคุณภาพสินค้า สู่มาตรฐาน GAP พัฒนาสู่เกษตรกรอินทรีย์	เกษตรกร ม.๑-๗ จำนวน ๙๐ราย .รวมกลุ่มเกษตรกรผู้ปลูกพืชเศรษฐกิจสร้างรายได้ เช่น ลำไย พายพารา ข้าว พืชผัก ไม้ผล ไม้ยืนต้น และกลุ่มเกษตรกรอื่นๆ ๒.สร้างศูนย์เรียนรู้เพื่อเพิ่มประสิทธิภาพการผลิตและใช้เป็นศูนย์กลางการเรียนรู้ โดยคัดเลือกเกษตรกรผู้นำที่ประสบผลสำเร็จ ภายในกลุ่ม เป็นเกษตรกรต้นแบบและใช้เป็นแปลงเรียนรู้และถ่ายทอดเทคโนโลยีฯ ๓. สร้างศูนย์บริหารจัดการศัตรูพืช ชุมชน จัดทำแปลงพยานการระบาดของโรค แมลงศัตรูพืช สร้างเครือข่ายครบทุกหมู่บ้าน	๑๘๐,๐๐๐	๑๘๐,๐๐๐	๑๘๐,๐๐๐	๑๘๐,๐๐๐	๑๘๐,๐๐๐	๙๐ ราย	๑.กลุ่มมีความเข้มแข็ง มีอำนาจต่อรอง ๒. ต้นทุนการผลิตลดลง ๓. ผลผลิตเพิ่มขึ้น คุณภาพเป็นที่พอใจ ผู้บริโภค ๔. รายได้เพิ่มขึ้น ๕. ได้รับการส่งเสริม สนับสนุนและ บริการ ตามนโยบายภาครัฐ	หน่วยงาน กระทรวง เกษตรและ สหกรณ์ องค์กร ภาคี เครือข่าย -สำนักงาน เกษตรอำเภอ -ศูนย์บริการ และถ่ายทอดฯ -อบต.ปากกลาง

๒. บัญชีโครงการพัฒนาท้องถิ่น

ที่	โครงการ	วัตถุประสงค์	เป้าหมาย (ผลผลิตของโครงการ)	งบประมาณ					ตัวชี้วัด (KPI)	ผลที่คาดว่าจะได้รับ	หน่วยงานที่ รับผิดชอบ
				๒๕๖๖ (บาท)	๒๕๖๗ (บาท)	๒๕๖๘ (บาท)	๒๕๖๙ (บาท)	๒๕๗๐ (บาท)			
๑๓๐	โครงการอนุรักษ์พันธุ์พืช ในพระตำหนักสมเด็จพระเทพ รัตนราชสุดาฯ สยามบรมราชกุมารี ผลิตตามหลักเศรษฐกิจ พอเพียง(พืช-ผัก สวนครัว รั้วกินได้)	ส่งเสริมการผลิตพืชผักของ ท้องถิ่น พัฒนาสร้างความหลากหลาย พันธุ์พืชสร้างความมั่นคงด้าน อาหาร - ถ่ายทอดความรู้ให้แก่เกษตรกร - สนับสนุนปัจจัยการผลิต	เกษตรกร ม.๑-๗ จำนวน ๙๐ ครัวเรือน ๑. ปลูกพืชผักสวนครัวรั้วกินได้จัดการ ระบบการผลิตตามแนวพระราชดำริ	๔๕,๐๐๐	๔๕,๐๐๐	๔๕,๐๐๐	๔๕,๐๐๐	๔๕,๐๐๐	๙๐ ครัวเรือน	เกษตรกรได้รับองค์ ความรู้และสามารถนำ ปรัชญาเศรษฐกิจ พอเพียงไปใช้ในชีวิ ตสร้างอาชีพหลักหรือ อาชีพเสริมได้	อปท -สำนักงาน เกษตรอำเภอ -ศูนย์ส่งเสริม พืชสวนนำ - ศูนย์บริการ และ ถ่ายทอดฯ -อบต.ปากกลาง

ก. ยุทธศาสตร์จังหวัดที่ ๕. การสร้างความเข้มแข็งของชุมชนและสังคม

ข. ยุทธศาสตร์การพัฒนาของ อปท. ในเขตจังหวัดที่ ๓. ยุทธศาสตร์การพัฒนาด้านการพัฒนาสังคมและความมั่นคงของมนุษย์

๓. ยุทธศาสตร์ การพัฒนาด้านสังคมและความมั่นคงของมนุษย์

๓.๑ แผนงานสร้างความเข้มแข็งของชุมชน

๑๓๑	โครงการปรับสภาพที่อยู่ อาศัยให้เหมาะสมและ ปลอดภัยแก่ผู้สูงอายุ ผู้ พิการและผู้ด้อยโอกาส	เพื่อปรับปรุงที่อยู่อาศัยผู้ที่มี ฐานะยากจน ผู้ด้อยโอกาส ผู้สูงอายุและผู้พิการ ที่มีที่อยู่ อาศัยไม่ปลอดภัย ให้มี สภาพแวดล้อมที่เหมาะสมและ ปลอดภัยต่อการดำรงชีวิต	จัดซื้อวัสดุ อุปกรณ์ ในการปรับปรุง ซ่อมแซมบ้านผู้สูงอายุ ผู้พิการ และผู้ ด้อยโอกาส	๒๘๐,๐๐๐	๒๘๐,๐๐๐	๒๘๐,๐๐๐	๒๘๐,๐๐๐	๒๘๐,๐๐๐	๗ หมู่บ้าน	ผู้ที่มีฐานะยากจน ผู้ด้อยโอกาส ผู้สูงอายุ และผู้พิการ ในพื้นที่ ตำบลปากกลางได้รับ การบรรเทาปัญหา ความเดือดร้อนเรื่อง ที่พักอาศัยประจำชำรุด มีบ้านพักอาศัยอย่าง เหมาะสมป้องกันแดด ฝนได้ดี มีคุณภาพชีวิต ที่ดี	สำนักงานปลัด
๑๓๒	โครงการอบรมความรู้ กฎหมายทั่วไป	เพื่อให้ประชาชนรู้กฎหมายที่ ควรทราบในการดำเนิน ชีวิตประจำวัน	จัดอบรมให้ความรู้ด้านกฎหมายแก่ ผู้บริหาร สมาชิกสภา พนักงานส่วน ตำบล และประชาชน จำนวน ๓๐ คน	๒๐,๐๐๐	๒๐,๐๐๐	๒๐,๐๐๐	๒๐,๐๐๐	๒๐,๐๐๐	๓๐ คน	ประชาชนมีความรู้ กฎหมายที่ควรทราบ ในการดำเนิน ชีวิตประจำวัน	สำนักปลัด อบต.ปากกลาง

๒. บัญชีโครงการพัฒนาท้องถิ่น

แบบ ผ.๐๒

ที่	โครงการ	วัตถุประสงค์	เป้าหมาย (ผลผลิตของโครงการ)	งบประมาณ					ตัวชี้วัด (KPI)	ผลที่คาดว่าจะได้รับ	หน่วยงานที่ รับผิดชอบ
				๒๕๖๖ (บาท)	๒๕๖๗ (บาท)	๒๕๖๘ (บาท)	๒๕๖๙ (บาท)	๒๕๗๐ (บาท)			
๑๔๐	โครงการอบรมสร้างความรู้ พร้อมใจสมานฉันท์ชน เผ่าถิ่นลัวะตำบลปากกลาง	เพื่อปกป้องสถาบันสำคัญของ ชาติ บนพื้นฐานของความ ถูกต้อง เพื่อลดความขัดแย้ง ความแตกแยกในเชิงความคิด โดยเน้นการเคารพและยอมรับ ความเห็นของทุกฝ่าย วิถีชีวิต และวัฒนธรรม อันจะนำมาซึ่ง ความรัก ความสามัคคีและ ความสุขของสังคมของ พื้นที่อย่างแท้จริง	ราษฎรในพื้นที่ บ้านจูน หมู่ ๔ และ บ้านตาหลวง หมู่ ๕ จำนวน ๑๐๐ คน		๓๐,๐๐๐	๓๐,๐๐๐	๓๐,๐๐๐	๓๐,๐๐๐	ผู้เข้าอบรม ๑๐๐ คน	ประชาชนมีความ สามัคคีปรองดอง สมานฉันท์ มีจิตสำนึก รักประเทศไทย บ้านเมือง	สำนักงาน ปลัด อบต. ปากกลาง
๑๔๑	โครงการอบรมวิถีชีวิตชน เผ่าลัวะตำบลปากกลาง	เพื่อเป็นการอนุรักษ์วิถีชีวิตชน เผ่าลัวะให้คงอยู่ตลอดไปและ ส่งเสริมการท่องเที่ยวเชิง วัฒนธรรมของตำบลปากกลาง	ผู้เข้าอบรม จำนวน ๕๐ คน		๒๐,๐๐๐	๒๐,๐๐๐	๒๐,๐๐๐	๒๐,๐๐๐	ผู้เข้าอบรม ๕๐ คน	ประชาชนมีความสุข และรักในวิถีชีวิตชน เผ่าลัวะของตนเอง	สำนักงาน ปลัด อบต. ปากกลาง
๑๔๒	โครงการพัฒนาคุณภาพ ชีวิตผู้สูงอายุชนเผ่าถิ่นลัวะ ตำบลปากกลาง	เพื่อให้ผู้สูงอายุมีคุณภาพชีวิตที่ดี มีคุณค่าต่อสังคม ไม่เป็นภาระ ลูกหลาน	ผู้สูงอายุ จำนวน ๕๐ คน		๒๐,๐๐๐	๒๐,๐๐๐	๒๐,๐๐๐	๒๐,๐๐๐	ผู้เข้าอบรม ๕๐ คน	ผู้สูงอายุสามารถทำ ประโยชน์ให้กับสังคมได้	สำนักงาน ปลัด อบต. ปากกลาง
๑๔๓	โครงการอบรมการเพิ่ม ศักยภาพสตรีชนเผ่าถิ่น ลัวะตำบลปากกลาง	เพื่อเพิ่มศักยภาพสตรีชนเผ่า ลัวะในมีความเสมอภาคเท่า เทียมกันและพัฒนาให้ทันสมัย กับในยุคสังคมปัจจุบัน	สตรีชนเผ่าลัวะ จำนวน ๕๐ คน		๒๐,๐๐๐	๒๐,๐๐๐	๒๐,๐๐๐	๒๐,๐๐๐	ผู้เข้าอบรม ๕๐ คน	สตรีชนเผ่าลัวะ สามารถพัฒนาตนเอง ให้มีความเสมอภาคกัน ทันกับยุคสมัยใน ปัจจุบัน	สำนักงาน ปลัด อบต. ปากกลาง

๒. บัญชีโครงการพัฒนาท้องถิ่น

แบบ ผ.๐๒

ที่	โครงการ	วัตถุประสงค์	เป้าหมาย (ผลผลิตของโครงการ)	งบประมาณ					ตัวชี้วัด (KPI)	ผลที่คาดว่าจะได้รับ	หน่วยงานที่ รับผิดชอบ
				๒๕๖๖ (บาท)	๒๕๖๗ (บาท)	๒๕๖๘ (บาท)	๒๕๖๙ (บาท)	๒๕๗๐ (บาท)			
๑๔๔	อบรมป้องกันและแก้ไข ปัญหายาเสพติด	เพื่อให้มีการอบรมในการ ป้องกันและแก้ไขปัญหาเด็กและ เยาวชนตำบลปากกลางและเพื่อ แก้ปัญหายาเสพติดตำบลปาก กลางให้หมดสิ้นไปในระยะยาว	จัดการฝึกอบรมด้านโทษและพิษภัย ของยาเสพติดในเด็กและเยาวชน ตำบลปากกลาง จำนวน ๕๐ คน	๕๐,๐๐๐	๕๐,๐๐๐	๕๐,๐๐๐	๕๐,๐๐๐	๕๐,๐๐๐	๕๐ คน	ตำบลปากกลาง ปลอดภัย จากยาเสพติดและ ปัญหาเด็กและเยาวชน ตำบลปากกลางปัญหา การทะเลาะวิวาทใน กลุ่มเด็กและเยาวชน หมดไปอย่างยั่งยืน	สำนักปลัด อบต.ปากกลาง
๑๔๕	ติดตั้งกล้อง CCTV	เพื่อคอยป้องกันและสอดส่อง ดูแลผู้เกี่ยวข้องกับยาเสพติด และผู้กระทำความผิดในด้านต่างๆ ตลอดจนสามารถนำตัวผู้กระทำความ ผิดที่เป็นภัยต่อสังคมมารับโทษ ตามกฎหมายได้อย่างทันที่	จำนวน ๗ หมู่บ้าน			๙๐๐,๐๐๐			๗ หมู่บ้าน	ประชาชนภายในเขต องค์การบริหารส่วน ตำบลปากกลาง ปลอดภัยจากปัญหา ยาเสพติดและสามารถ ติดตามผู้กระทำความผิดมา ลงโทษได้	อบต.ปากกลาง
๑๔๖	ส่งเสริมสนับสนุนสภาเด็ก และเยาวชนตำบลปากกลาง	เพื่อส่งเสริมการรวมกลุ่มแก่ เยาวชนในการรวมกลุ่มเพื่อร่วม กิจกรรมที่สร้างสรรค์ ส่งเสริม ให้สังคมมีความปกติสุขในระยะ ยาว	ส่งเสริมการจัดตั้งกลุ่มเยาวชนตำบล ปากกลาง และอบรมให้ความรู้ ในการ รวมกลุ่มทำกิจกรรม/การประกอบ อาชีพ เพื่อสร้างสรรค์สังคม จำนวน ๖๐ คน	๕๐,๐๐๐	๕๐,๐๐๐	๕๐,๐๐๐	๕๐,๐๐๐	๕๐,๐๐๐	๖๐ คน	มีการรวมกลุ่มจัดตั้ง เป็นกลุ่มเยาวชนระดับ ตำบล ขึ้น และ เยาวชนสามารถทำ กิจกรรม รวมกลุ่ม ประกอบอาชีพ ร่วมกัน เป็นสิ่งที่ควรดำเนินการ ในสังคมได้	สำนักปลัด อบต.ปากกลาง
๑๔๗	อบรมวินัยจราจร	ให้เด็กและเยาวชนมีความรู้ใน การขับขี่ยานพาหนะและ สามารถป้องกันตนเองเบื้องต้นได้	เด็กและเยาวชนอบรม จำนวน ๖๐ คน	๓๐,๐๐๐	๓๐,๐๐๐	๓๐,๐๐๐	๓๐,๐๐๐	๓๐,๐๐๐	๖๐ คน	เด็กสามารถใช้ ยวดยานพาหนะได้ ถูกต้อง ขับขี่ไม่ประมาท	อบต.ปากกลาง

๒. บัญชีโครงการพัฒนาท้องถิ่น

แบบ ผ.๐๒

ที่	โครงการ	วัตถุประสงค์	เป้าหมาย (ผลผลิตของโครงการ)	งบประมาณ					ตัวชี้วัด (KPI)	ผลที่คาดว่าจะได้รับ	หน่วยงานที่ รับผิดชอบ
				๒๕๖๖ (บาท)	๒๕๖๗ (บาท)	๒๕๖๘ (บาท)	๒๕๖๙ (บาท)	๒๕๗๐ (บาท)			
๑๔๘	โครงการส่งเสริมการสร้างความปลอดภัย	ให้ประชาชนมีส่วนร่วมในการแก้ไขปัญหาการขัดแย้งทางการเมืองในระดับประเทศ	ประชาชน จำนวน ๗๐ คน	๒๐,๐๐๐	๒๐,๐๐๐	๒๐,๐๐๐	๒๐,๐๐๐	๒๐,๐๐๐	๗๐ คน	ประชาชนมีความเข้าใจและไม่ขัดแย้งกัน	อบต.ป่ากลางหมู่บ้านทุกหมู่
๑๔๙	โครงการสนับสนุนและส่งเสริมเชิดชูเกียรติบุคคลดีเด่น	เพื่อให้บุคคลที่ทำความดีได้รับการยกย่องเชิดชูเกียรติ และเป็นแบบอย่างของผู้อื่นต่อไป	มอบเกียรติบัตรและเชิดชูเกียรติ ๒๐ คน	๑๐,๐๐๐	๑๐,๐๐๐	๑๐,๐๐๐	๑๐,๐๐๐	๑๐,๐๐๐	๒๐ คน	เป็นแบบอย่างที่ดีของผู้อื่นและทำให้สังคมทำความดีกันมากขึ้น	อบต.ป่ากลาง
๑๕๐	โครงการเสริมสร้างสำนึกความเป็นพลเมืองดีวิถีประชาธิปไตย	เพื่อส่งเสริมให้พลเมืองสำนึกความเป็นพลเมืองดีวิถีประชาธิปไตย	ประชาชน จำนวน ๑๐๐ คน	๑๐,๐๐๐	๑๐,๐๐๐	๑๐,๐๐๐	๑๐,๐๐๐	๑๐,๐๐๐	๑๐๐ คน	ประชาชนรู้จักประชาธิปไตยมากขึ้น	อบต.ป่ากลาง
๑๕๑	โครงการป้องกันและแก้ไขปัญหาเสพติดในโรงเรียนมัธยมป่ากลาง	เพื่อป้องกันและแก้ไขปัญหายาเสพติดให้กับเยาวชนตำบลป่ากลางด้วยกระบวนการค่าย	เยาวชนตำบลป่ากลางที่ร่วมกิจกรรมค่ายเยาวชนป่ากลางรู้เท่าทันยาเสพติด จำนวน ๒๐๐ คน สามารถป้องกันตนเอง และร่วมแก้ไขปัญหายาเสพติดในชุมชนและสังคม	๓๔,๐๐๐	๓๔,๐๐๐	๓๔,๐๐๐	๓๔,๐๐๐	๓๔,๐๐๐	๒๐๐ คน	เยาวชนตำบลป่ากลางสามารถป้องกันตนเอง เพื่อน และคนในครอบครัวจากพิษภัยของยาเสพติด	อบต.ป่ากลางร่วมกับโรงเรียนมัธยมป่ากลาง
๑๕๒	โครงการตรวจสอบสารเสพติดฝิ่นระวังปัญหาเสพติด	เพื่อให้สามารถคุ้มครองกลุ่มเสี่ยงป้องปรามควบคุมการแพร่ระบาดของยาเสพติดในชุมชนตำบลป่ากลางได้	จัดซื้อวัสดุ/อุปกรณ์ สำหรับตรวจสอบสารเสพติดป้องกันการแพร่ระบาดของสารเสพติด ปีละ ๑ ครั้ง	๓๐,๐๐๐	๓๐,๐๐๐	๓๐,๐๐๐	๓๐,๐๐๐	๓๐,๐๐๐	๑ ครั้ง	สามารถคุ้มครองกลุ่มเสี่ยงป้องปรามควบคุมการแพร่ระบาดของยาเสพติดในชุมชนตำบลป่ากลางได้	อบต.ป่ากลางร่วมกับ รพ.สต.ตำบลป่ากลาง และกำนันผู้ใหญ่บ้าน
๑๕๓	โครงการฝึกอบรมพัฒนาจิตใจรวมญาติเผ่าม้งแต่ละตระกูล	เพื่อให้เกิดการเสนอแนะแนวทางและแก้ไขปัญหของชนเผ่าม้งได้เกิดการพัฒนาอย่างต่อเนื่อง	ฝึกอบรมพัฒนาจิตใจรวมญาติเผ่าม้งแต่ละตระกูล จำนวน ๓๐ คน	๓๐,๐๐๐	๓๐,๐๐๐	๓๐,๐๐๐	๓๐,๐๐๐	๓๐,๐๐๐	๓๐ คน	สามารถทราบปัญหาและแนวทางแก้ไขต่างๆของชนเผ่าม้ง	อบต.ป่ากลางร่วมกับตระกูลแซรี่ แซ่ท้าวตำบลป่ากลาง

๒. บัญชีโครงการพัฒนาท้องถิ่น

แบบ ผ.๐๒

ที่	โครงการ	วัตถุประสงค์	เป้าหมาย (ผลผลิตของโครงการ)	งบประมาณ					ตัวชี้วัด (KPI)	ผลที่คาดว่าจะได้รับ	หน่วยงานที่ รับผิดชอบ
				๒๕๖๖ (บาท)	๒๕๖๗ (บาท)	๒๕๖๘ (บาท)	๒๕๖๙ (บาท)	๒๕๗๐ (บาท)			
๑๕๔	ศึกษาดูงานเครือข่ายสตรีชนเผ่าม้ง, เผ่าเมี่ยน, เผ่าลัวะ	เพื่อให้กลุ่มสตรีชนเผ่าม้งได้มีการศึกษาดูงานพัฒนาศักยภาพของตนเองสามารถนำความรู้และประสบการณ์ที่ได้จากการศึกษาดูงานมาพัฒนาหมู่บ้านและชุมชนได้	จัดโครงการทัศนศึกษาดูงานของกลุ่มสตรีชนเผ่าม้ง จำนวน ๔๐ คน	๑๐๐,๐๐๐	๑๐๐,๐๐๐	๑๐๐,๐๐๐	๑๐๐,๐๐๐	๑๐๐,๐๐๐	๔๐ คน	กลุ่มสตรีชนเผ่าม้งได้มีการศึกษาดูงานพัฒนาศักยภาพของตนเองสามารถนำความรู้และประสบการณ์ที่ได้จากการศึกษาดูงานมาพัฒนาหมู่บ้านและชุมชนได้	สำนักปลัด อบต.ป่ากลาง
๑๕๕	ส่งเสริมพัฒนาบทบาทสตรี	เพื่อให้กลุ่มสตรีมีความเสมอภาคเท่าเทียมกับผู้ชาย ส่งเสริมการเป็นผู้นำ และส่งเสริมอาชีพกลุ่มสตรี	จัดโครงการต่างๆ ที่เกี่ยวกับการพัฒนาบทบาทสตรี จำนวน ๕๐ คน	๓๐,๐๐๐	๓๐,๐๐๐	๓๐,๐๐๐	๓๐,๐๐๐	๓๐,๐๐๐	จำนวน ๕๐ คน	สตรีมีบทบาทในสังคมและมีความเป็นผู้นำมากขึ้น	สำนักปลัด อบต.ป่ากลาง
๑๕๖	สนับสนุนเครือข่ายสตรีเผ่าม้ง เผ่าเมี่ยน และเผ่าลัวะ	เพื่อให้เครือข่ายสตรีเผ่าม้ง เผ่าเมี่ยน และเผ่าลัวะ ได้มีการแลกเปลี่ยนความรู้ ประสบการณ์ และประเพณีวัฒนธรรม	จัดโครงการสนับสนุนเครือข่ายสตรีเผ่าม้ง เผ่าเมี่ยน และเผ่าลัวะ จำนวน ๕๐ คน	๓๐,๐๐๐	๓๐,๐๐๐	๓๐,๐๐๐	๓๐,๐๐๐	๓๐,๐๐๐	จำนวน ๕๐ คน	เกิดการแลกเปลี่ยนความรู้ ประสบการณ์ ประเพณีวัฒนธรรม เครือข่ายสตรี เผ่าม้ง เผ่าเมี่ยน และเผ่าลัวะ	สำนักปลัด อบต.ป่ากลาง
๑๕๗	โครงการฝึกอบรมสตรีชนเผ่าม้งด้านวัฒนธรรม	เพื่อส่งเสริมบทบาทสตรีม้งให้มีความคิดเห็น ซึ่งส่งเสริมการเป็นผู้นำในวัฒนธรรมชนเผ่าม้ง และสามารถสร้างเครือข่ายสตรีชนเผ่าม้งทั่วโลก	ฝึกอบรมสตรีชนเผ่าม้งด้านวัฒนธรรม จำนวน ๕๐ คน	๓๐,๐๐๐	๓๐,๐๐๐	๓๐,๐๐๐	๓๐,๐๐๐	๓๐,๐๐๐	จำนวน ๕๐ คน	สตรีม้งสามารถพัฒนาบทบาทสตรีให้เป็นที่ยอมรับในสังคม	สำนักปลัด อบต.ป่ากลาง
๑๕๘	โครงการอบรมคุณธรรมจริยธรรม	เพื่อเสริมสร้างคุณธรรมในการปฏิบัติงานและเพื่อให้พนักงานลูกจ้างมีความมั่นคงจิตใจในการปฏิบัติงานให้เกิดประสิทธิภาพ	จัดอบรมคุณธรรมจริยธรรมแก่คณะผู้บริหาร ส.อบต. พนักงาน และลูกจ้างขององค์การบริหารส่วนตำบล จำนวน ๖๐ คน	๓๐,๐๐๐	๓๐,๐๐๐	๓๐,๐๐๐	๓๐,๐๐๐	๓๐,๐๐๐	๖๐ คน	พนักงานลูกจ้างมีความมั่นคงจิตใจในการปฏิบัติงานให้เกิดประสิทธิภาพและมีคุณธรรมปฏิบัติงาน	กอง การศึกษา อบต.ป่ากลาง

๒. บัญชีโครงการพัฒนาท้องถิ่น

ที่	โครงการ	วัตถุประสงค์	เป้าหมาย (ผลผลิตของโครงการ)	งบประมาณ					ตัวชี้วัด (KPI)	ผลที่คาดว่าจะได้รับ	หน่วยงานที่ รับผิดชอบ
				๒๕๖๖ (บาท)	๒๕๖๗ (บาท)	๒๕๖๘ (บาท)	๒๕๖๙ (บาท)	๒๕๗๐ (บาท)			
๑๕๙	โครงการเตรียมความพร้อมก่อนเข้าสู่ผู้สูงอายุ	เพื่อให้ผู้สูงอายุมีความรู้เกี่ยวกับบทบาท ความสำคัญของผู้สูงอายุ กฎหมายและสิทธิประโยชน์ของผู้สูงอายุ การเตรียมความพร้อมด้านร่างกาย จิตใจ อารมณ์และสังคม	อบรมผู้สูงอายุ จำนวน ๗๐ คน	๒๐,๐๐๐	๒๐,๐๐๐	๒๐,๐๐๐	๒๐,๐๐๐	๒๐,๐๐๐	๗๐ คน	ผู้สูงอายุรู้จักบทบาทหน้าที่และสิทธิประโยชน์ที่จะได้รับ มีร่างกายและจิตใจที่เข้มแข็ง	สำนักปลัด

ก. ยุทธศาสตร์จังหวัดที่ ๕. การสร้างความเข้มแข็งของชุมชนและสังคม

ข. ยุทธศาสตร์การพัฒนาของ อปท. ในเขตจังหวัดที่ ๔. ยุทธศาสตร์การพัฒนาศาสนา วัฒนธรรม ภูมิปัญญาท้องถิ่น

๓. ยุทธศาสตร์ การพัฒนาด้านสังคมและความมั่นคงของมนุษย์

๓.๒ แผนงานการศึกษา

๑๖๐	คั้นห้องเรียน ศูนย์พัฒนาเด็กเล็ก	เพื่อให้มีห้องเรียนเป็นสัดส่วนที่ชัดเจนเพิ่มประสิทธิภาพในการจัดการเรียนการสอน	คั้นห้องเรียน ศูนย์พัฒนาเด็กเล็ก	๓๐๐,๐๐๐					จำนวน ๒ หลัง	มีห้องเรียนเป็นสัดส่วนง่ายต่อการควบคุมเด็กและการจัดการเรียนการสอนมีประสิทธิภาพมากขึ้น	กองการศึกษา กองช่าง อบต.ปากกลาง
๑๖๑	ติดตั้งเหล็กดัดและมุ้งลวด ประตูหน้าต่าง ศูนย์พัฒนาเด็กเล็ก	เพื่อป้องกันและรักษาทรัพย์สินของทางราชการ และเพื่อป้องกันยุงลายและลดภาวะเสี่ยงของโรคไข้เลือดออก	ติดตั้งเหล็กดัดและมุ้งลวดประตูหน้าต่าง ศูนย์พัฒนาเด็กเล็กป่ากลาง ๑ และ ๒	๓๐๐,๐๐๐					จำนวน ๕ หลัง	ป้องกันทรัพย์สินทางราชการและป้องกันโรคไข้เลือดออก	กองการศึกษา กองช่าง อบต.ปากกลาง
๑๖๒	ติดตั้งผ้า màn ศูนย์พัฒนาเด็กเล็ก	เพื่อบังแสงแดดที่ส่องเข้ามาในห้องเรียน และลดความร้อนลง ทำให้ห้องเรียนไม่ร้อนเกินไป	ติดตั้งผ้า màn ศูนย์พัฒนาเด็กเล็กป่ากลาง ๑ และ ๒	๕๐๐,๐๐๐					จำนวน ๓ หลัง	สามารถป้องกันความร้อนได้ทำให้เด็กเล็กมีพัฒนาการที่ดีขึ้น	กองการศึกษา กองช่าง อบต.ปากกลาง
๑๖๓	ก่อสร้างอ่างแปร่งพื้น ศูนย์พัฒนาเด็กเล็ก	เพื่อให้เด็กมีอ่างแปร่งพื้นเพียงพอ	ก่อสร้างอ่างแปร่งพื้น ต่อเติมกันสาดเทคอนกรีต ศูนย์พัฒนาเด็กเล็กบ้านตาหลวง	๔๐๐,๐๐๐					๑ แห่ง	สามารถกันแดดกันฝนเวลาเด็กแปร่งพื้น	กองการศึกษา กองช่าง อบต.ปากกลาง

๒. บัญชีโครงการพัฒนาท้องถิ่น

แบบ ผ.๑๒

ที่	โครงการ	วัตถุประสงค์	เป้าหมาย (ผลผลิตของโครงการ)	งบประมาณ					ตัวชี้วัด (KPI)	ผลที่คาดว่าจะได้รับ	หน่วยงานที่ รับผิดชอบ
				๒๕๖๖ (บาท)	๒๕๖๗ (บาท)	๒๕๖๘ (บาท)	๒๕๖๙ (บาท)	๒๕๗๐ (บาท)			
๑๖๔	ก่อสร้างรั้วคอนกรีตเสริมเหล็ก ศูนย์พัฒนาเด็กเล็ก	เพื่อป้องกันเด็กและทรัพย์สินของทางราชการ	ก่อสร้างรั้วคอนกรีตเสริมเหล็ก ศูนย์พัฒนาเด็กเล็กป่ากลาง ๑	๖๐๐,๐๐๐					๑ แห่ง	สามารถป้องกันทรัพย์สินของทางราชการ	กองการศึกษา กองช่าง อบต.ป่ากลาง
๑๖๕	ปรับปรุงต่อเติม อาคารเรียนศูนย์พัฒนาเด็กเล็ก	๑.เพื่อให้ได้ตามเกณฑ์มาตรฐานของศพด.คุณภาพ ๒.เพื่อสร้างความมั่นใจให้กับผู้ปกครองที่นำบุตรหลานเข้าเรียนในศูนย์พัฒนาเด็กเล็กฯ	ปรับปรุงต่อเติม อาคารเรียนศูนย์พัฒนาเด็กเล็กตำบลป่ากลาง ๑ และ ๒	๕๐๐,๐๐๐	๕๐๐,๐๐๐	๕๐๐,๐๐๐	๕๐๐,๐๐๐	๕๐๐,๐๐๐	๒ ศูนย์	ผู้ปกครองมีความพึงพอใจที่นำบุตรหลานเข้าเรียนในศูนย์ฯ ศูนย์พัฒนาเด็กเล็กที่ได้ตามเกณฑ์มาตรฐาน	กองการศึกษา กองช่าง อบต.ป่ากลาง
๑๖๖	โครงการสร้างห้องน้ำ ศูนย์พัฒนาเด็กเล็ก	เพื่อให้ได้ตามเกณฑ์มาตรฐานของศพด.คุณภาพ เด็กมีห้องน้ำใช้เพียงพอกับจำนวนเด็ก	ทុบแทงน้ำและสร้างห้องน้ำ ขนาด กว้าง ๔ เมตร ยาว ๖ เมตร	๔๐๐,๐๐๐					๑ แห่ง	เด็กมีห้องน้ำใช้ที่เพียงพอ เป็นศูนย์พัฒนาเด็กเล็กที่มีคุณภาพ	กองการศึกษา กองช่าง อบต.ป่ากลาง
๑๖๗	โครงการก่อสร้างอาคารเอนกประสงค์ศูนย์พัฒนาเด็กเล็ก	เพื่อให้เก็บอาหารเสริมนมของศูนย์พัฒนาเด็กเล็ก	ก่อสร้างอาคารเอนกประสงค์ กว้าง ๓ เมตร ยาว ๓ เมตร จำนวน ๒ หลัง		๕๐๐,๐๐๐	๕๐๐,๐๐๐			๒ แห่ง	ศูนย์พัฒนาเด็กเล็กมีสภาพแวดล้อมทั้งภายในและภายนอกที่ปลอดภัยน่าอยู่และเป็นแหล่งเรียนรู้ของเด็ก	กองการศึกษา กองช่าง อบต.ป่ากลาง
๑๖๘	ซ่อมแซม ศูนย์พัฒนาเด็ก	เพื่อซ่อมแซม อาคารเรียน ศูนย์พัฒนาเด็กเล็กให้ได้มาตรฐาน เพียงพอกับจำนวนเด็กที่เพิ่มขึ้นทุกปี	ซ่อมแซมอาคารเรียน ศูนย์พัฒนาเด็ก	๑๐๐,๐๐๐	๑๐๐,๐๐๐	๑๐๐,๐๐๐	๑๐๐,๐๐๐	๑๐๐,๐๐๐	๒ แห่ง	เด็กเล็กมีห้องเรียนในการทำกิจกรรมการเรียนการสอนตามเกณฑ์มาตรฐานที่เพียงพอและไม่คับแคบแออัด	กองการศึกษา กองช่าง อบต.ป่ากลาง

๒. บัญชีโครงการพัฒนาท้องถิ่น

แบบ ผ.๐๒

ที่	โครงการ	วัตถุประสงค์	เป้าหมาย (ผลผลิตของโครงการ)	งบประมาณ					ตัวชี้วัด (KPI)	ผลที่คาดว่าจะได้รับ	หน่วยงานที่ รับผิดชอบ
				๒๕๖๖ (บาท)	๒๕๖๗ (บาท)	๒๕๖๘ (บาท)	๒๕๖๙ (บาท)	๒๕๗๐ (บาท)			
๑๖๘	ปรับปรุงภูมิทัศน์ศูนย์พัฒนาเด็กเล็ก	เพื่อให้ศูนย์พัฒนาเด็กปากลางเป็นศูนย์พัฒนาเด็กที่น่าอยู่มีความสะอาดปลอดภัยถูกสุขลักษณะมีความร่มรื่น น่าดูน่าชม	ปรับปรุงภูมิทัศน์ ถมดิน ปลูกลูกไม้ ต้นไม้ทำสวนย้อม ปลูกลูกหญ้าให้สนามเด็กเล่น น่าอยู่ จำนวน ๒ แห่ง	๑๐๐,๐๐๐	๑๐๐,๐๐๐	๑๐๐,๐๐๐	๑๐๐,๐๐๐	๑๐๐,๐๐๐	๒ แห่ง	ทำให้เด็กอยากมาศพด. มากขึ้นด้วยทัศนียภาพที่สวยงามและน่าเรียนรู้ เด็กมีความปลอดภัยขณะเล่นสนามเด็กเล่น	กองการศึกษา กองช่าง อบต.ปากลาง
๑๗๐	โครงการสร้างศาลารวมใจ	เพื่อเป็นจุดรอรับเด็ก และเป็นที่พักผ่อนผู้ปกครองเวลามารอรับเด็ก	ก่อสร้างศาลารวมใจ จำนวน ๒ หลัง ศูนย์พัฒนาเด็กเล็กบ้านปากลาง และบ้านตาหลวง			๑๐๐,๐๐๐	๑๐๐,๐๐๐		๒ หลัง	ผู้ปกครองที่มีมารอรับลูกได้มีที่นั่งพัก	กองการศึกษา กองช่าง อบต.ปากลาง
๑๗๑	ก่อสร้างสนามเด็กเล่นพร้อมอุปกรณ์	เพื่อกันแดดกันฝนระหว่างที่เด็กเล่นและออกกำลังกาย	ก่อสร้างสนามเด็กเล่นพร้อมอุปกรณ์ (มุงหลังคา ซื้อเครื่องเล่น ปูพื้นสนาม)	๑,๐๐๐,๐๐๐	๑,๐๐๐,๐๐๐				๒ แห่ง	เด็กมีสถานที่ออกกำลังกายเพิ่มเติม พัฒนาการของเด็กได้	กองการศึกษา กองช่าง อบต.ปากลาง
๑๗๒	ก่อสร้างทางเชื่อมระหว่างอาคารและโรงอาหาร	เพื่อให้การเดินทางระหว่างอาคารเป็นระเบียบเรียบร้อย	ก่อสร้างทางเชื่อมระหว่างอาคารและโรงอาหารพร้อมมุงหลังคาทางเดิน ศูนย์พัฒนาเด็กเล็ก				๕๐๐,๐๐๐	๕๐๐,๐๐๐	๒ แห่ง	เด็กสามารถเดินไปมาได้สะดวกและปลอดภัย	กองการศึกษา กองช่าง อบต.ปากลาง
๑๗๓	ก่อสร้างโรงอาหารศูนย์พัฒนาเด็กเล็ก	เพื่อปรับปรุงโรงอาหารให้กว้างขวางมีพื้นที่เพียงพอสะอาด ถูกสุขลักษณะ	ก่อสร้างโรงอาหาร ศูนย์พัฒนาเด็กเล็ก	๗๐๐,๐๐๐					๑ แห่ง	มีโรงอาหารที่สะอาดถูกสุขลักษณะได้มาตรฐาน	กองช่าง
๑๗๔	ปรับปรุง ต่อเติม อาคารเรียนศูนย์พัฒนาเด็กเล็ก	เพื่อให้มีอาคารเรียนที่ได้มาตรฐานและเพียงพอต่อจำนวนเด็กนักเรียน	ปรับปรุง ต่อเติม อาคารเรียนศูนย์พัฒนาเด็กเล็ก	๕๐๐,๐๐๐	๕๐๐,๐๐๐	๕๐๐,๐๐๐	๕๐๐,๐๐๐	๕๐๐,๐๐๐	๑ แห่ง	มีอาคารเรียนที่ได้มาตรฐานเหมาะสมกับการเรียนการสอน	กองช่าง
๑๗๕	โครงการห้องส่งเสริมพัฒนาการเด็ก	เพื่อให้เด็กมีพัฒนาการที่ดีมีห้องสำหรับให้เด็กได้เล่นเรียนรู้ เสริมพัฒนาการด้านร่างกายและสติปัญญา	ปรับปรุงห้อง และจัดซื้ออุปกรณ์เครื่องเล่นต่างๆ จำนวน ๒ ห้อง ศูนย์ละ ๑ ห้อง	๓๐๐,๐๐๐	๓๐๐,๐๐๐	๓๐๐,๐๐๐	๓๐๐,๐๐๐	๓๐๐,๐๐๐	๒ ห้อง	เด็กมีพัฒนาการด้านร่างกายและสติปัญญาที่ดีขึ้น	กองการศึกษา อบต.ปากลาง

๒. บัญชีโครงการพัฒนาท้องถิ่น

แบบ ผ.๐๒

ที่	โครงการ	วัตถุประสงค์	เป้าหมาย (ผลผลิตของโครงการ)	งบประมาณ					ตัวชี้วัด (KPI)	ผลที่คาดว่าจะได้รับ	หน่วยงานที่ รับผิดชอบ
				๒๕๖๖ (บาท)	๒๕๖๗ (บาท)	๒๕๖๘ (บาท)	๒๕๖๙ (บาท)	๒๕๗๐ (บาท)			
๑๗๖	จัดกิจกรรมวันเด็กแห่งชาติประจำปี	เพื่อส่งเสริมกิจกรรมวันเด็ก ส่งเสริมให้เด็กมีความสนุกสนานมีความรื่นเริง กล้าคิดกล้าแสดง ออกเพิ่มศักยภาพของเด็กและเยาวชนอนาคตของชาติได้	จัดกิจกรรมวันเด็ก ร่วมกับศูนย์พัฒนาเด็กและโรงเรียนในพื้นที่จำนวน ๓ โรงเรียน	๔๐,๐๐๐	๔๐,๐๐๐	๔๐,๐๐๐	๔๐,๐๐๐	๔๐,๐๐๐	๑ ครั้ง	เด็กและเยาวชนมีความสนุกสนานตามวัยกล้าคิดกล้าแสดงออก ส่งเสริมพัฒนาการของอนาคตของชาติได้	กองการศึกษา อบต.ป่ากลาง
๑๗๗	จัดกิจกรรมวันแม่แห่งชาติประจำปี	เพื่อส่งเสริมกิจกรรมวันแม่ ส่งเสริมให้เด็กมีความรักความกตัญญูต่อแม่ผู้ให้กำเนิดสร้างความรักความผูกพันในครอบครัว	จัดกิจกรรมวันแม่แห่งชาติ ร่วมกับศูนย์พัฒนาเด็กทั้ง ๒ ศูนย์	๓๕,๐๐๐	๓๕,๐๐๐	๓๕,๐๐๐	๓๕,๐๐๐	๓๕,๐๐๐	๑ ครั้ง	เด็กมีความรักความกตัญญูต่อแม่ผู้ให้กำเนิดสร้างความรักความผูกพันในครอบครัว	กองการศึกษา อบต.ป่ากลาง
๑๗๘	โครงการจัดนิทรรศการผลงานเด็กปฐมวัยและมอบประกาศนียบัตร	เพื่อส่งเสริมให้เด็กและผู้ปกครองมีความรู้สึภาคภูมิใจในการเรียนการสอนของศูนย์พัฒนาเด็กให้มีความมุ่งมั่นต่อการศึกษาในอนาคต	โครงการจัดนิทรรศการผลงานเด็กปฐมวัยและมอบประกาศนียบัตรตอนจบเทอมแก่เด็กที่จะจบไปต่อระดับอนุบาล ๑ ครั้ง	๑๕,๐๐๐	๑๕,๐๐๐	๑๕,๐๐๐	๑๕,๐๐๐	๑๕,๐๐๐	๑ ครั้ง	เด็กและผู้ปกครองมีความรู้สึภาคภูมิใจในการเรียนการสอนของศูนย์พัฒนาเด็กให้มีความมุ่งมั่นต่อการศึกษาในอนาคตได้	กองการศึกษา อบต.ป่ากลาง
๑๗๙	ปฐมวัยเกมส์	เพื่อพัฒนาความพร้อมของเด็กทั้ง ๔ ด้าน เพื่อสร้างความสัมพันธ์อันดีระหว่างศูนย์เด็กกับผู้ปกครอง	แข่งขันกีฬาเด็กเล็ก จำนวน ๒๗๐ คน	๑๕,๐๐๐	๑๕,๐๐๐	๑๕,๐๐๐	๑๕,๐๐๐	๑๕,๐๐๐	๒๗๐ คน	เด็กในศูนย์มีความพร้อมพัฒนาการทุกด้านผู้ปกครองมีความพึงพอใจในการจัดกิจกรรม	กองการศึกษา อบต.ป่ากลาง
๑๘๐	ส่งเสริมสุขภาพฟันดี สาธารณสุขเคลื่อนที่ ฟลูออไรด์	เพื่อให้เด็กในศูนย์พัฒนาเด็กเล็กบ้านป่ากลางมีสุขภาพฟันที่แข็งแรง	เด็กเล็ก จำนวน ๑๗๐ คน	๓๐,๐๐๐	๓๐,๐๐๐	๓๐,๐๐๐	๓๐,๐๐๐	๓๐,๐๐๐	๑๗๐ คน	เด็กในศูนย์พัฒนาเด็กเล็กบ้านป่ากลางมีสุขภาพฟันที่แข็งแรง	กองการศึกษา อบต.ป่ากลาง

๒. บัญชีโครงการพัฒนาท้องถิ่น

ที่	โครงการ	วัตถุประสงค์	เป้าหมาย (ผลผลิตของโครงการ)	งบประมาณ					ตัวชี้วัด (KPI)	ผลที่คาดว่าจะได้รับ	หน่วยงานที่ รับผิดชอบ
				๒๕๖๖ (บาท)	๒๕๖๗ (บาท)	๒๕๖๘ (บาท)	๒๕๖๙ (บาท)	๒๕๗๐ (บาท)			
๑๘๑	อบรมสัมมนาเชิงปฏิบัติการสำหรับครูผู้ดูแลเด็ก	เพื่อให้ครูผู้ดูแลเด็กมีความรู้ในการพัฒนาศูนย์พัฒนาเด็กเล็กให้มีความเจริญก้าวหน้าในด้านต่างๆ	บุคลากรในศูนย์พัฒนาเด็กเล็ก	๑๐,๐๐๐	๑๐,๐๐๐	๑๐,๐๐๐	๑๐,๐๐๐	๑๐,๐๐๐	๑๕ คน	ครูผู้ดูแลเด็กได้มีความรู้ในการพัฒนาศูนย์พัฒนาเด็กเล็กให้มีความเจริญก้าวหน้าในด้านต่างๆ	กองการศึกษา อบต.ปากกลาง
๑๘๒	โครงการศึกษาเรียนรู้นอกสถานที่	เพื่อให้เด็กเกิดการเรียนรู้อย่างมีความสุขจากสถานที่จริงเพื่อสนองต่อนโยบายของรัฐบาลในการเรียนรู้ของเด็ก	จัดกิจกรรมศึกษาเรียนรู้นอกสถานที่โดยมีผู้ปกครอง เด็กครูผู้ดูแลเด็กไปทัศนศึกษาแหล่งเรียนรู้ในจังหวัดน่าน	๕๐,๐๐๐	๕๐,๐๐๐	๕๐,๐๐๐	๕๐,๐๐๐	๕๐,๐๐๐	๑๐๐ คน	เด็กได้เรียนรู้จากสถานที่จริงอย่างสนุกสนานเกิดทักษะการเรียนรู้อย่างรวดเร็ว	กองการศึกษา อบต.ป่า กลาง
๑๘๓	โครงการพัฒนาบุคลากรทางการศึกษาและศึกษาดูงาน	๑. เพื่อสร้างความตระหนักถึงภาระหน้าที่อันสำคัญของครูผู้ดูแลเด็กในการสร้างและรับผิดชอบต่อดูแลอบรมเยาวชนของชาติให้เป็นไปตามเจตนารมณ์ของชาติ ๒. เพื่อให้ครูผู้ดูแลเด็ก ทุกคนปรับเปลี่ยนพฤติกรรมในการ ๓. เพื่อให้ครูผู้ดูแลเด็ก ทุกคนมีความรู้ความเข้าใจในการจัดกระบวนการเรียน ๔. เพื่อให้ครูผู้ดูแลเด็ก ทุกคนพัฒนาตนเองให้มีคุณภาพสุ่มมืออาชีพ ๕. เพื่อสร้างความเชื่อมั่นให้กับผู้ปกครองและชุมชน	๑. เพื่อให้ครูผู้ดูแลเด็กทุกคนปรับเปลี่ยนพฤติกรรมในการจัดกระบวนการเรียนรู้ ๒. เพื่อให้ครูผู้ดูแลเด็กทุกคนพัฒนาตนเองให้มีคุณภาพสุ่มมืออาชีพ ๓. เพื่อให้เด็กทุกคนได้พัฒนาเต็มตามศักยภาพ ๔. เพื่อให้ผู้ปกครองและชุมชนมีความเชื่อมั่น	๑๐๐,๐๐๐	๑๐๐,๐๐๐	๑๐๐,๐๐๐	๑๐๐,๐๐๐	๑๐๐,๐๐๐	๑๕ คน	๑. ครูผู้ดูแลเด็กทุกคนปรับเปลี่ยนพฤติกรรมในการจัดกระบวนการเรียนรู้ ๒. ครูผู้ดูแลเด็กทุกคนพัฒนาตนเองให้มี ๓. เด็กทุกคนได้พัฒนาเต็มตามศักยภาพ ๔. ผู้ปกครองและชุมชนมีความเชื่อมั่น	กองการศึกษา อบต.ป่า กลาง

๒. บัญชีโครงการพัฒนาท้องถิ่น

แบบ ผ.๐๒

ที่	โครงการ	วัตถุประสงค์	เป้าหมาย (ผลผลิตของโครงการ)	งบประมาณ					ตัวชี้วัด (KPI)	ผลที่คาดว่าจะได้รับ	หน่วยงานที่ รับผิดชอบ
				๒๕๖๖ (บาท)	๒๕๖๗ (บาท)	๒๕๖๘ (บาท)	๒๕๖๙ (บาท)	๒๕๗๐ (บาท)			
๑๘๔	โครงการเรียนรู้ภูมิปัญญาท้องถิ่น	เพื่อให้เด็กได้เกิดการเรียนรู้ขนบธรรมเนียมประเพณีวัฒนธรรมท้องถิ่นของตนเอง	เด็กเล็กจำนวน ๓๐๐ คน	๓๐,๐๐๐	๓๐,๐๐๐	๓๐,๐๐๐	๓๐,๐๐๐	๓๐,๐๐๐	เด็ก ๓๐๐ คน	เด็กได้เรียนรู้เกี่ยวกับภูมิปัญญาท้องถิ่นในตำบลปากกลางผ่านประสบการณ์จริงอย่างสนุกสนานและเกิดทักษะการเรียนรู้อย่างรวดเร็ว	กองการศึกษา อบต.ป่า กลาง
๑๘๕	ส่งเสริมความเป็นเลิศทางวิชาการ	๑. เพื่อส่งเสริมให้นักเรียนเป็นคนสังเกต คิดอย่างมีเหตุผล วิเคราะห์ปัญหาจากสถานการณ์ ๒. เพื่อส่งเสริมให้นักเรียนมีทักษะกระบวนการคิดและแก้ปัญหา	๑. นักเรียนชั้นประถมศึกษาปีที่ ๖ จำนวน ๔๘ คน โรงเรียนปากกลาง มีตราภาพที่ ๑๖๖ เป็นคนสังเกต คิดอย่างมีเหตุผล วิเคราะห์ปัญหาจากสถานการณ์ และมีทักษะกระบวนการคิดและแก้ปัญหา ๒. นักเรียนชั้นประถมศึกษาปีที่ ๖ จำนวน ๔๘ คน โรงเรียนปากกลาง มีตราภาพที่ ๑๖๖ เป็นคนสังเกต คิดอย่างมีเหตุผล วิเคราะห์ปัญหาจากสถานการณ์ และมีทักษะกระบวนการคิดและแก้ปัญหา	๓๐,๐๐๐	๓๐,๐๐๐	๓๐,๐๐๐	๓๐,๐๐๐	๓๐,๐๐๐	๔๘ คน	๑. นักเรียนเป็นคนสังเกต คิดอย่างมีเหตุผล วิเคราะห์ปัญหาจากสถานการณ์ และมีทักษะกระบวนการคิดและแก้ปัญหา	กอง การศึกษา อบต.ปากกลาง ร่วมกับ โรงเรียนป่า กลาง มีตราภาพที่ ๑๖๖

๒. บัญชีโครงการพัฒนาท้องถิ่น

แบบ ผ.๐๒

ที่	โครงการ	วัตถุประสงค์	เป้าหมาย (ผลผลิตของโครงการ)	งบประมาณ					ตัวชี้วัด (KPI)	ผลที่คาดว่าจะได้รับ	หน่วยงานที่ รับผิดชอบ
				๒๕๖๖ (บาท)	๒๕๖๗ (บาท)	๒๕๖๘ (บาท)	๒๕๖๙ (บาท)	๒๕๗๐ (บาท)			
๑๘๖	โครงการสร้างเสริม คุณธรรม จริยธรรม นักเรียน (ค่ายคุณธรรม)	๑. เพื่อส่งเสริมให้ผู้เรียน มีวินัย ในตนเอง ปฏิบัติ ตนตาม หลักธรรมของพระพุทธศาสนา หรือศาสนาที่ตนนับถือมี คุณธรรม จริยธรรมและค่านิยม อันพึงประสงค์เรียนรู้ด้วยตนเอง ได้รับประสบการณ์ตรง ๒. เพื่อนักเรียนมีความสุข เป็น คนดี เป็นสมาชิกที่ดีของ ครอบครัวและสังคม และ ประเทศไทย ๓. ผู้เรียนได้รับการพัฒนาให้มี จิตสำนึก ความเป็นไทยยึดมั่น ในสถาบันชาติ ศาสนา พระมหากษัตริย์และการ ปกครองระบอบประชาธิปไตย อันมีพระมหากษัตริย์ทรงเป็น ประมุข	๑.นักเรียนชั้นประถมศึกษาปีที่ ๔- ๕ จำนวน ๙๕ คน โรงเรียนปากกลาง มิตรภาพที่ ๑๖๖ ได้รับการอบรม ทางด้านคุณธรรมจริยธรรมมีวินัยใน ตนเอง ปฏิบัติ ตนตามหลัก ธรรมของพระพุทธศาสนา ๒.นักเรียนชั้นประถมศึกษาปีที่ ๔- ๕ มีวินัยในตนเอง ปฏิบัติ ตนตาม หลักธรรมของพระพุทธศาสนาหรือ ศาสนาที่ตนนับถือมีคุณธรรม จริยธรรมและค่านิยมอันพึงประสงค์ เป็นคนดี เป็นสมาชิกที่ดีของ ครอบครัวและสังคม ผู้เรียนได้รับ การพัฒนาให้มีจิตสำนึก ความเป็น ไทยยึดมั่นในสถาบันชาติ ศาสนา พระมหากษัตริย์และการปกครอง ระบอบประชาธิปไตยอันมี พระมหากษัตริย์ทรงเป็นประมุขเพื่อให้ โรงเรียนจัดกิจกรรมเสริมสร้าง คุณธรรม จริยธรรม สร้างความสำนึก ในความเป็นชาติไทย และวิถีชีวิตแบบ ชาวพุทธอย่างถาวร โดยดำเนินการ ๒๙ ประการสู่ความเป็นโรงเรียนวิถี พุทธ ผู้เรียนทุกคนได้รับการพัฒนา ทักษะการดำรงชีวิตที่มีคุณภาพ ตาม หลักปรัชญาเศรษฐกิจพอเพียงและ การจัดกิจกรรมการเรียนรู้ ลดเวลา เรียน เพิ่มเวลารู้ ตามนโยบายของ	๓๐,๐๐๐	๓๐,๐๐๐	๓๐,๐๐๐	๓๐,๐๐๐	๓๐,๐๐๐	๙๕ คน	๑.นักเรียนชั้น ประถมศึกษาปีที่ ๔- ๖ มีวินัยในตนเอง ปฏิบัติ ตนตาม หลักธรรมของ พระพุทธศาสนาหรือ ศาสนาที่ ตนนับถือมี คุณธรรม จริยธรรม และค่านิยมอันพึง ประสงค์ เป็นคนดี เป็นสมาชิกที่ดีของ ครอบครัวและสังคม	กอง การศึกษา อบต.ปากกลาง ร่วมกับ โรงเรียนป่า กลาง มิตรภาพที่ ๑๖๖

๒. บัญชีโครงการพัฒนาท้องถิ่น

ที่	โครงการ	วัตถุประสงค์	เป้าหมาย (ผลผลิตของโครงการ)	งบประมาณ					ตัวชี้วัด (KPI)	ผลที่คาดว่าจะได้รับ	หน่วยงานที่ รับผิดชอบ
				๒๕๖๖ (บาท)	๒๕๖๗ (บาท)	๒๕๖๘ (บาท)	๒๕๖๙ (บาท)	๒๕๗๐ (บาท)			
๑๘๗	โครงการส่งเสริมทักษะอาชีพเสริมรายได้	๑. นักเรียนในระดับชั้นประถมศึกษาปีที่ ๓ ถึงชั้นประถมศึกษาปีที่ ๔ จำนวน ๙๐ คน ได้รับการพัฒนาทักษะชีวิต มีความตระหนักรู้และเห็นคุณค่าในตนเองและผู้อื่น รู้จักคิดวิเคราะห์ ตัดสินใจและแก้ปัญหาอย่างสร้างสรรค์ และมีทักษะพื้นฐานในการประกอบอาชีพ ๒. ครูและบุคลากรทางการศึกษาของโรงเรียนสามารถจัดกิจกรรมการเรียนรู้ ส่งเสริมพัฒนาทักษะชีวิตผู้เรียนได้ ๓. นักเรียนได้รับการพัฒนาทักษะชีวิต มีความตระหนักรู้และเห็นคุณค่าในตนเองและผู้อื่น รู้จักคิดวิเคราะห์ ตัดสินใจและแก้ปัญหาอย่างสร้างสรรค์ และมีทักษะพื้นฐานในการประกอบอาชีพ	๑. นักเรียนในระดับชั้นประถมศึกษาปีที่ ๓ ถึงชั้นประถมศึกษาปีที่ ๔ จำนวน ๙๐ คน ได้รับการพัฒนาทักษะชีวิต มีความตระหนักรู้และเห็นคุณค่าในตนเองและผู้อื่น รู้จักคิดวิเคราะห์ ตัดสินใจและแก้ปัญหาอย่างสร้างสรรค์ และมีทักษะพื้นฐานในการประกอบอาชีพ ๒. ครูและบุคลากรทางการศึกษาของโรงเรียนสามารถจัดกิจกรรมการเรียนรู้ ส่งเสริมพัฒนาทักษะชีวิตผู้เรียนได้ ๓. นักเรียนได้รับการพัฒนาทักษะชีวิต มีความตระหนักรู้และเห็นคุณค่าในตนเองและผู้อื่น รู้จักคิดวิเคราะห์ ตัดสินใจและแก้ปัญหาอย่างสร้างสรรค์ และมีทักษะพื้นฐานในการประกอบอาชีพ	๒๐,๐๐๐	๒๐,๐๐๐	๒๐,๐๐๐	๒๐,๐๐๐	๒๐,๐๐๐	๙๐ คน	๑. นักเรียนได้รับการพัฒนาทักษะชีวิต มีความตระหนักรู้และเห็นคุณค่าในตนเองและผู้อื่น รู้จักคิดวิเคราะห์ ตัดสินใจและแก้ปัญหาอย่างสร้างสรรค์ มีทักษะพื้นฐานในการประกอบอาชีพ รู้จักการจัดการกับอารมณ์และความเครียด และมีทักษะการสร้างสัมพันธภาพที่ดีกับผู้อื่น	กองการศึกษา อบต.ป่ากลาง ร่วมกับ โรงเรียนป่า กลาง มิตรภาพที่ ๑๖๖

๒. บัญชีโครงการพัฒนาท้องถิ่น

แบบ ผ.๐๒

ที่	โครงการ	วัตถุประสงค์	เป้าหมาย (ผลผลิตของโครงการ)	งบประมาณ					ตัวชี้วัด (KPI)	ผลที่คาดว่าจะได้รับ	หน่วยงานที่ รับผิดชอบ
				๒๕๖๖ (บาท)	๒๕๖๗ (บาท)	๒๕๖๘ (บาท)	๒๕๖๙ (บาท)	๒๕๗๐ (บาท)			
๑๘๘	โครงการส่งเสริม สุนทรียภาพและลักษณะ นิสัยด้านศิลปะ/ดนตรี และกีฬา	๑. เพื่อให้ผู้เรียนชื่นชม ร่วม กิจกรรมและมีผลงานด้านศิลปะ ๒. เพื่อให้ผู้เรียนชื่นชม ร่วม กิจกรรมและมีผลงานด้านกีฬา/ นันทนาการ	๑. ผู้เรียนมีสุนทรียภาพและลักษณะ นิสัยด้านศิลปะ ดนตรี และกีฬา	๒๐,๐๐๐	๒๐,๐๐๐	๒๐,๐๐๐	๒๐,๐๐๐	๒๐,๐๐๐	ผู้เรียนร้อยละ ๘๐ มี สุนทรียภาพ และลักษณะ นิสัยและ ทักษะด้าน ศิลปะ ดนตรี และกีฬา ๒. ส่งเสริมการ ใช้เวลาว่างให้ เป็นประโยชน์ ห่างไกลจาก เกมส์และยา เสพติด	ผู้เรียนมีสุนทรียภาพ และลักษณะนิสัยด้าน ศิลปะ / ดนตรี และ กีฬา รู้จักใช้เวลาว่างให้ เป็นประโยชน์ ห่างไกล จากเกมส์และยาเสพติด	กอง การศึกษา อบต.ปากกลาง ร่วมกับ โรงเรียนป่า กลาง มิตรภาพที่ ๑๖๖
๑๘๙	พัฒนาทักษะชีวิตและ ส่งเสริมการทำงานของเด็ก นักเรียนและเยาวชน	เพื่อส่งเสริมและพัฒนาทักษะ พื้นฐานด้านอาชีพให้กับ นักเรียนสอดคล้องตามความ ถนัดและความต้องการตาม ศักยภาพเป็นรายบุคคล ๒. เพื่อ ส่งเสริมการสร้างรายได้ระหว่าง เรียนและเป็นอาชีพทางเลือกใน การประกอบอาชีพสุจริต ๓. เพื่อส่งเสริมให้นักเรียนรู้จักการ วางแผน แบ่งความรับผิดชอบ ในการทำงานร่วมกันเป็นกลุ่ม	นักเรียนชั้นประถมศึกษาปีที่ ๑-๖ จำนวน ๑๖๐ คน	๒๐,๐๐๐	๒๐,๐๐๐	๒๐,๐๐๐	๒๐,๐๐๐	๒๐,๐๐๐	เยาวชน จำนวน ๑๕๐ คน	นักเรียนมีด้านทักษะ พื้นฐานด้านอาชีพตาม ศักยภาพและสามารถ ดำรงชีวิตอยู่ในสังคม ได้อย่างมีความสุข นักเรียนมีรายได้ ระหว่างเรียนและมี อาชีพทางเลือกในการ ประกอบอาชีพสุจริต	กอง การศึกษา อบต.ปากกลาง ร่วมกับ โรงเรียนส หราชบุรีบำรุง

๒. บัญชีโครงการพัฒนาท้องถิ่น

แบบ ผ.๑๒

ที่	โครงการ	วัตถุประสงค์	เป้าหมาย (ผลผลิตของโครงการ)	งบประมาณ					ตัวชี้วัด (KPI)	ผลที่คาดว่าจะได้รับ	หน่วยงานที่ รับผิดชอบ
				๒๕๖๖ (บาท)	๒๕๖๗ (บาท)	๒๕๖๘ (บาท)	๒๕๖๙ (บาท)	๒๕๗๐ (บาท)			
๑๙๐	ค่ายคุณธรรม นำความรู้	เพื่อให้นักเรียนมีสมาธิในการเรียนและการทำกิจกรรม สามารถควบคุมอารมณ์และจิตใจของตนเองได้	นักเรียนชั้น ป.๑-ป.๖ และคณะครู และบุคลากรทางการศึกษา จำนวน ๕๐ คน	๒๕,๐๐๐	๒๕,๐๐๐	๒๕,๐๐๐	๒๕,๐๐๐	๒๕,๐๐๐	๑๐๐ คน	นักเรียนมีสมาธิในการเรียนและการทำกิจกรรม สามารถควบคุมอารมณ์และจิตใจของตนเองได้	กองการศึกษา อบต.ปากกลาง ร่วมกับ โรงเรียนสหราษฎร์บำรุง
๑๙๑	การพัฒนาคุณภาพการศึกษาเพื่อยกระดับผลสัมฤทธิ์ทางการเรียน	๑. เพื่อยกระดับผลสัมฤทธิ์ทางการเรียนของนักเรียนชั้น ป.๑-ป.๖ ให้สูงขึ้น ร้อยละ ๓ ใน ๕ ของกลุ่มสาระการเรียนรู้หลัก ๒. เพื่อให้นักเรียนมีความรู้ประสบการณ์ที่ได้รับจากพัฒนาคุณภาพการศึกษา มาปรับปรุงและพัฒนาตนเอง	นักเรียนชั้นประถมศึกษาปีที่ ๑ - ๖ จำนวน ๑๖๐ คน	๒๕,๐๐๐	๒๕,๐๐๐	๒๕,๐๐๐	๒๕,๐๐๐	๒๕,๐๐๐	ผู้เข้าร่วม ๑๖๐ คน	นักเรียนมีผลสัมฤทธิ์ทางการเรียนสูงขึ้น ร้อยละ ๓ ในกลุ่มสาระการเรียนรู้หลัก	กองการศึกษา อบต.ปากกลาง ร่วมกับ โรงเรียนสหราษฎร์
๑๙๒	บูรณาอาชีพท้องถิ่นฐานมุ่งสู่การมีงานทำของเยาวชนตำบลปากกลาง	เพื่อให้เยาวชนตำบลปากกลางรู้อาชีพในท้องถิ่นที่สามารถนำมาต่อยอดสร้างผลิตภัณฑ์และมาเสนอขายในเชิงธุรกิจทำเป็นอาชีพเสริมได้และมีจิตสำนึกรักถิ่นฐานบ้านเกิดโดยผ่านกระบวนการทักษะทางอาชีพ มีคุณธรรม ดำเนินชีวิตตามเศรษฐกิจพอเพียง	เยาวชนตำบลปากกลาง จำนวน ๑๖๐ คน	๓๐,๐๐๐	๓๐,๐๐๐	๔๐,๐๐๐	๔๐,๐๐๐	๔๐,๐๐๐	เยาวชนจำนวน ๑๖๐ คน	เยาวชนตำบลปากกลางรู้อาชีพในท้องถิ่นที่สามารถนำมาต่อยอดสร้างผลิตภัณฑ์และมาเสนอขายในเชิงธุรกิจทำเป็นอาชีพเสริมได้และมีจิตสำนึกรักถิ่นฐานบ้านเกิดโดยผ่านกระบวนการทักษะทางอาชีพ มีคุณธรรม ดำเนินชีวิตตามเศรษฐกิจพอเพียง	กองการศึกษา ร่วมกับ โรงเรียนมัธยมปากกลาง

ที่	โครงการ	วัตถุประสงค์	เป้าหมาย (ผลผลิตของโครงการ)	งบประมาณ					ตัวชี้วัด (KPI)	ผลที่คาดว่าจะได้รับ	หน่วยงานที่ รับผิดชอบ
				๒๕๖๖ (บาท)	๒๕๖๗ (บาท)	๒๕๖๘ (บาท)	๒๕๖๙ (บาท)	๒๕๗๐ (บาท)			
๑๙๓	ค่ายพัฒนาทักษะนาฏย ดนตรีเส้นสีลายศิลป์ อนุรักษ์ ศิลปวัฒนธรรม ท้องถิ่น	เพื่อส่งเสริมและพัฒนาทักษะ ด้านทัศนศิลป์ ดนตรีนาฏศิลป์ ให้กับนักเรียนโรงเรียนมัธยมป่า กลาง	เยาวชนตำบลปากกลาง จำนวน ๑๒๐ คน	๓๐,๐๐๐	๓๐,๐๐๐	๓๐,๐๐๐	๓๐,๐๐๐	๓๐,๐๐๐	เยาวชน จำนวน ๑๒๐ คน	เยาวชนตำบลปากกลาง มีผลงานทางด้าน ทัศนศิลป์ ดนตรีและ นาฏศิลป์ นำความรู้สู่ กิจกรรมของชุมชน และสังคม	กองการศึกษา ร่วมกับ โรงเรียน มัธยมปากกลาง
๑๙๔	ค่ายศิลปะพัฒนาเยาวชน สืบสานวัฒนธรรม วิถีชีวิต ท้องถิ่น ปากกลาง	เพื่อพัฒนาทักษะกระบวนการ เรียนรู้ด้านศิลปะให้เยาวชนเกิด การเรียนรู้ที่หลากหลายและ ส่งเสริมศักยภาพเยาวชนให้มี ทักษะที่สูงขึ้น เพื่อสร้าง สุนทรียภาพให้แก่เยาวชนขัด เกลาจิตใจลดพฤติกรรมก้าวร้าว กล้าคิด กล้าทำ และกล้า แสดงออกในสิ่งที่ถูกต้องรู้จักใช้ เวลาว่าง บำเพ็ญตนให้เป็น ประโยชน์แก่สังคมส่วนร่วม และ เห็นคุณค่าของการอนุรักษ์ สิ่งแวดล้อมและอยู่ร่วมกับคน อื่นได้อย่างมีความสุข	เยาวชนตำบลปากกลาง จำนวน ๑๕๐ คน	๓๐,๐๐๐	๓๐,๐๐๐	๓๐,๐๐๐	๓๐,๐๐๐	๓๐,๐๐๐	เยาวชน จำนวน ๑๕๐ คน	เยาวชนเห็นคุณค่าของ ตนเองมีทักษะ ความรู้ ความสามารถตาม ความถนัดศิลปะมีวินัย ในตนเองมีคุณธรรม จริยธรรมและค่านิยม อันพึงประสงค์ เยาวชนมีทักษะในการ จัดการการทำงาน สามารถปรับตัวเข้ากับ สังคมในปัจจุบันและ อนาคต	กองการศึกษา ร่วมกับ โรงเรียน มัธยมปากกลาง

๒. บัญชีโครงการพัฒนาท้องถิ่น

แบบ ผ.๑๒

ที่	โครงการ	วัตถุประสงค์	เป้าหมาย (ผลผลิตของโครงการ)	งบประมาณ					ตัวชี้วัด (KPI)	ผลที่คาดว่าจะได้รับ	หน่วยงานที่ รับผิดชอบ
				๒๕๖๖ (บาท)	๒๕๖๗ (บาท)	๒๕๖๘ (บาท)	๒๕๖๙ (บาท)	๒๕๗๐ (บาท)			
๑๙๕	ค่ายภาษาอังกฤษ-ภาษาจีน	เพื่อส่งเสริมความสามารถในการสื่อสารทั้งภาษาจีน และภาษาอังกฤษให้นักเรียนสร้างเจตคติที่ดีต่อการเรียนภาษาจีน และภาษาอังกฤษและสร้างประโยชน์ในเชิงธุรกิจให้กับชุมชน	เยาวชนตำบลปากกลาง จำนวน ๑๐๐ คน	๒๗,๐๐๐	๒๗,๐๐๐	๒๗,๐๐๐	๒๗,๐๐๐	๒๗,๐๐๐	เยาวชนจำนวน ๑๐๐ คน	เยาวชนตำบลปากกลางมีความสามารถในการสื่อสารทั้งภาษาจีนและภาษาอังกฤษมีเจตคติที่ดีต่อการเรียนด้านภาษาจีนและภาษาอังกฤษและชุมชนได้รับประโยชน์จากการมีทักษะด้านภาษา	กองการศึกษาและโรงเรียนมัธยมปากกลาง
๑๙๖	มัคคุเทศก์น้อย ๔ ภาษา (Junior guide)	เพื่อให้ผู้เรียนสามารถพูดและเขียนสำหรับการนำเที่ยวในสถานที่ท่องเที่ยวท้องถิ่นได้อย่างคล่องแคล่ว และถูกต้องเพื่อสร้างมัคคุเทศก์น้อย ๔ ภาษา (คือ ภาษาอังกฤษ ภาษาจีน ภาษาไทย และภาษากลุ่มชนของตนเอง) ให้กับชุมชน	เยาวชนตำบลปากกลาง จำนวน ๕๐ คน	๑๙,๐๐๐	๑๙,๐๐๐	๑๙,๐๐๐	๑๙,๐๐๐	๑๙,๐๐๐	เยาวชนจำนวน ๕๐ คน	เยาวชนตำบลปากกลางสามารถเป็นมัคคุเทศก์ประจำท้องถิ่นสามารถพูดเผยแพร่วัฒนธรรมท้องถิ่น และพูดแนะนำสถานที่ท่องเที่ยว ได้ใช้เวลาว่างให้เป็นประโยชน์ ห่างไกลจากยาเสพติด มีประสบการณ์ และกล้าแสดงออก ในทางสร้างสรรค์มีจิตสำนึกรักท้องถิ่น อนุรักษ์วัฒนธรรมของท้องถิ่นของตน	กองการศึกษาและโรงเรียนมัธยมปากกลาง

๒. บัญชีโครงการพัฒนาท้องถิ่น

แบบ ผ.๑๒

ที่	โครงการ	วัตถุประสงค์	เป้าหมาย (ผลผลิตของโครงการ)	งบประมาณ					ตัวชี้วัด (KPI)	ผลที่คาดว่าจะได้รับ	หน่วยงานที่ รับผิดชอบ
				๒๕๖๖ (บาท)	๒๕๖๗ (บาท)	๒๕๖๘ (บาท)	๒๕๖๙ (บาท)	๒๕๗๐ (บาท)			
๑๙๗	เสริมสร้างความเป็นเลิศทางวิชาการ	เพื่อเตรียมความพร้อมให้นักเรียนชั้นมัธยมศึกษาปีที่ ๖ มีความรู้ประสบการณ์และรู้เทคนิคการทำข้อสอบเพื่อยกระดับผลสัมฤทธิ์ทางการเรียน O-Net และเลือกคณะที่จะเข้าศึกษาในสถาบันอุดมศึกษา	นักเรียนระดับชั้น มัธยมศึกษาปีที่ ๖ ที่มีความสนใจ จำนวน ๖๑ คน (สายวิทย์-สายศิลป์)	๓๐,๐๐๐	๓๐,๐๐๐	๓๐,๐๐๐	๓๐,๐๐๐	๓๐,๐๐๐	นักเรียนจำนวน ๖๑ คน	นักเรียนชั้นมัธยมศึกษาปีที่ ๖ มีความพร้อมในด้านความรู้ตามเนื้อหาเทคนิคการทำข้อสอบและ การเลือกคณะที่จะเข้าศึกษาในสถาบันอุดมศึกษา	กองการศึกษาและโรงเรียนมัธยมปากกลาง
๑๙๘	โครงการส่งเสริมพัฒนาทักษะชีวิตเยาวชนตำบลปากกลาง ด้วยกระบวนการลูกเสือสู่ความเป็นเลิศ	เพื่อให้เยาวชนมีความรู้ความเข้าใจและทักษะในการดำเนินชีวิตอยู่ร่วมกันอย่างมีคุณธรรมจริยธรรม โดยการชักจูงกระบวนการลูกเสือ ซึ่งจะก่อให้เกิดทักษะและเทคนิค ในการนำไปใช้ในชีวิตประจำวัน	เยาวชนจำนวน ๖๐ คน	๗๖,๘๐๐	๗๖,๘๐๐	๗๖,๘๐๐	๗๖,๘๐๐	๗๖,๘๐๐	เยาวชนจำนวน ๖๐ คน	เยาวชนตำบลปากกลาง มีความรู้ความเข้าใจและทักษะในการดำเนินชีวิตอยู่ร่วมกันอย่างมีคุณธรรมจริยธรรม และเกิดความภูมิใจในวัฒนธรรมอันดีงามรวมทั้งในการนำไปใช้ในชีวิตประจำวัน	กองการศึกษาและโรงเรียนมัธยมปากกลาง
๑๙๙	โครงการพัฒนางานโยธาติด	เพื่อให้มีเครื่องมือดนตรีของวงโยธาติดเพียงพอต่อการใช้งานเพื่อเตรียมความพร้อมในการให้บริการหน่วยงานต้นสังกัดผู้ปกครองและชุมชนในเขตบริการ	เครื่องดนตรีวงโยธาติด	๓๐,๐๐๐	๓๐,๐๐๐	๓๐,๐๐๐	๓๐,๐๐๐	๓๐,๐๐๐	๑๐๐ คน	วงโยธาติดโรงเรียนมัธยมปากกลาง มีเครื่องเสียงเพียงพอต่อการใช้งานและร่วมกิจกรรมต่างๆ ของโรงเรียนมัธยมปากกลางที่ใช้เครื่องดนตรีสามารถดำเนินต่อไปได้	กองการศึกษาและโรงเรียนมัธยมปากกลาง

๒. บัญชีโครงการพัฒนาท้องถิ่น

ที่	โครงการ	วัตถุประสงค์	เป้าหมาย (ผลผลิตของโครงการ)	งบประมาณ					ตัวชี้วัด (KPI)	ผลที่คาดว่าจะได้รับ	หน่วยงานที่ รับผิดชอบ
				๒๕๖๖ (บาท)	๒๕๖๗ (บาท)	๒๕๖๘ (บาท)	๒๕๖๙ (บาท)	๒๕๗๐ (บาท)			
๒๐๐	โครงการสนับสนุน ค่าใช้จ่ายการบริหาร สถานศึกษา	เพื่อให้เด็กเล็กในศูนย์พัฒนาเด็ก ได้รับประทานอาหารกลางวัน ครบหลัก ๕ หมู่และมีอาหาร กลางวันทานทุกวันสามารถ สร้างความเจริญเติบโตและมี กำลังสมองในการพัฒนา การ เรียนรู้ตามวัยอันสมควรแก่ การศึกษาเล่าเรียน	ส่งเสริมอาหารกลางวันศูนย์พัฒนาเด็ก จำนวน ๒ ศูนย์ จำนวน นักเรียน ๓๐๐ คน ๆ ละ ๒๐ บาท จำนวน ๒๘๕ วัน	๑,๗๑๐,๐๐๐	๑,๗๑๐,๐๐๐	๑,๗๑๐,๐๐๐	๑,๗๑๐,๐๐๐	๑,๗๑๐,๐๐๐	๓๐๐ คน	เด็กนักเรียนได้รับ ประทานอาหาร กลางวัน ครบหลัก ๕ หมู่ และมีอาหาร กลางวันทานทุกวัน สามารถสร้างความ เจริญเติบโตและมี กำลังสมองในการ พัฒนา การเรียนรู้ตาม วัยอันสมควรแก่ การศึกษาเล่าเรียน	กอง การศึกษา อบต.ปากกลาง
๒๐๑	อุดหนุนส่งเสริมโครงการ อาหารกลางวัน โรงเรียน ประถมในพื้นที่ จำนวน ๒ โรงเรียน	เพื่อให้เด็กนักเรียนได้รับ ประทานอาหารกลางวัน ครบ หลัก ๕ หมู่ และมีอาหาร กลางวันทานทุกวันสามารถ สร้างความเจริญเติบโตและมี กำลังสมองในการพัฒนา การ เรียนรู้ตามวัยอันสมควรแก่ การศึกษาเล่าเรียน	ส่งเสริมอาหารกลางวันโรงเรียนเขต พื้นที่การศึกษา ในพื้นที่จำนวน ๒ โรงเรียน จำนวน นักเรียน ๕๘๑ คน ๆ ละ ๒๐ บาท จำนวน ๒๐๐ วัน	๒,๓๒๔,๐๐๐	๒,๓๒๔,๐๐๐	๒,๓๒๔,๐๐๐	๒,๓๒๔,๐๐๐	๒,๓๒๔,๐๐๐	๕๘๑ คน	เด็กนักเรียนได้รับ ประทานอาหาร กลางวัน ครบหลัก ๕ หมู่ และมีอาหาร กลางวันทานทุกวัน สามารถสร้างความ เจริญเติบโตและมี กำลังสมองในการ พัฒนา การเรียนรู้ตาม วัยอันสมควรแก่ การศึกษาเล่าเรียน	โรงเรียนป่า กลาง มิตรภาพที่ ๑๖๖ และ โรงเรียนส หราชบุรีบำรุง

๒. บัญชีโครงการพัฒนาท้องถิ่น

แบบ ผ.๐๒

ที่	โครงการ	วัตถุประสงค์	เป้าหมาย (ผลผลิตของโครงการ)	งบประมาณ					ตัวชี้วัด (KPI)	ผลที่คาดว่าจะได้รับ	หน่วยงานที่ รับผิดชอบ
				๒๕๖๖ (บาท)	๒๕๖๗ (บาท)	๒๕๖๘ (บาท)	๒๕๖๙ (บาท)	๒๕๗๐ (บาท)			
๒๐๒	อุดหนุนส่งเสริมโครงการอาหารกลางวัน โรงเรียน ประถมในพื้นที่ จำนวน ๒ โรงเรียน	เพื่อให้เด็กนักเรียนได้รับประทานอาหารกลางวัน ครบหลัก ๕ หมู่ และมีอาหารกลางวันทานทุกวันสามารถสร้างความเจริญเติบโตและมีกำลังสมองในการพัฒนา การเรียนรู้ตามวัยอันสมควรแก่การศึกษาเล่าเรียน	ส่งเสริมอาหารกลางวันโรงเรียนเขตพื้นที่การศึกษา ในพื้นที่จำนวน ๒ โรงเรียน จำนวน นักเรียน ๕๘๑ คน ๆ ละ ๒๐ บาท จำนวน ๒๐๐ วัน	๒,๓๒๔,๐๐๐	๒,๓๒๔,๐๐๐	๒,๓๒๔,๐๐๐	๒,๓๒๔,๐๐๐	๒,๓๒๔,๐๐๐	๕๘๑ คน	เด็กนักเรียนได้รับประทานอาหารกลางวัน ครบหลัก ๕ หมู่ และมีอาหารกลางวันทานทุกวันสามารถสร้างความเจริญเติบโตและมีกำลังสมองในการพัฒนา การเรียนรู้ตามวัยอันสมควรแก่การศึกษาเล่าเรียน	โรงเรียนป่ากลาง มิตรภาพที่ ๑๖๖ และ โรงเรียนสหราษฎร์บำรุง
๒๐๓	ส่งเสริมอาหารเสริม (นม) โรงเรียน ประถมในพื้นที่ จำนวน ๒ โรงเรียน	เพื่อให้เด็กนักเรียนตั้งแต่ระดับก่อนวัยเรียนจนถึงระดับชั้นประถมศึกษา ได้ดื่มนมทุกวัน	จัดซื้ออาหารเสริมนมสำหรับเด็กนักเรียนก่อนประถม ถึงระดับ จำนวน ๒ โรงเรียน คนละ ๗.๘๒ บาท จำนวน ๕๘๑ คน จำนวน ๒๖๐ วัน	๑,๒๐๐,๐๐๐	๑,๒๐๐,๐๐๐	๑,๒๐๐,๐๐๐	๑,๒๐๐,๐๐๐	๑,๒๐๐,๐๐๐	๕๘๑ คน	เด็กนักเรียนตั้งแต่ระดับก่อนวัยเรียนจนถึงระดับชั้นประถมศึกษา ได้ดื่มนมทุกวันและมีสุขภาพสมบูรณ์แข็งแรงขึ้น	กองการศึกษา อบต.ป่ากลาง
๒๐๔	ส่งเสริมอาหารเสริม (นม) ศูนย์พัฒนาเด็กในพื้นที่รับผิดชอบ จำนวน ๒ ศูนย์	เพื่อให้เด็กในศูนย์พัฒนาเด็กได้ดื่มนมทุกวันมีสุขภาพสมบูรณ์แข็งแรงสามารถพัฒนาการได้ตามวัย	จัดซื้ออาหารเสริมนมสำหรับเด็กในศูนย์พัฒนาเด็ก จำนวน ๒ ศูนย์ จำนวน ๗.๘๒ บาท จำนวน ๓๐๐ คน จำนวน ๒๖๐ วัน	๖๑๐,๐๐๐	๖๑๐,๐๐๐	๖๑๐,๐๐๐	๖๑๐,๐๐๐	๖๑๐,๐๐๐	๓๐๐ คน	เด็กในศูนย์พัฒนาเด็กได้ดื่มนมทุกวันมีสุขภาพสมบูรณ์แข็งแรงสามารถพัฒนาการได้ตามวัย	กองการศึกษา อบต.ป่ากลาง
๒๐๕	ค่าใช้จ่ายในการจัดการศึกษาสำหรับศูนย์พัฒนาเด็กเล็ก	เพื่อสนับสนุนค่านั่งสือเรียน ค่าอุปกรณ์การเรียน ค่าเครื่องแบบนักเรียน ค่ากิจกรรมพัฒนาผู้เรียน	ค่านั่งสือเรียน ค่าอุปกรณ์การเรียน ค่าเครื่องแบบนักเรียน ค่ากิจกรรมพัฒนาผู้เรียน จำนวน ๓๐๐ คน	๔๐๐,๐๐๐	๔๐๐,๐๐๐	๔๐๐,๐๐๐	๔๐๐,๐๐๐	๔๐๐,๐๐๐	๓๐๐ คน	เด็กเล็กมีอุปกรณ์การเรียนครบทุกคน	กองการศึกษา อบต.ป่ากลาง

ก. ยุทธศาสตร์จังหวัดที่ ๕. การสร้างความเข้มแข็งของชุมชนและสังคม

ข. ยุทธศาสตร์การพัฒนาของ อบต. ในเขตจังหวัดที่ ๖. ยุทธศาสตร์การพัฒนาคุณภาพชีวิต

๓. ยุทธศาสตร์ การพัฒนาด้านสังคมและความมั่นคงของมนุษย์

๒. บัญชีโครงการพัฒนาท้องถิ่น

ที่	โครงการ	วัตถุประสงค์	เป้าหมาย (ผลผลิตของโครงการ)	งบประมาณ					ตัวชี้วัด (KPI)	ผลที่คาดว่าจะได้รับ	หน่วยงานที่ รับผิดชอบ
				๒๕๖๖ (บาท)	๒๕๖๗ (บาท)	๒๕๖๘ (บาท)	๒๕๖๙ (บาท)	๒๕๗๐ (บาท)			
๓.๓ แผนงานสาธารณสุข											
๒๐๖	โครงการควบคุมและป้องกันโรคติดต่อ	เพื่อควบคุมป้องกันและแก้ไขปัญหาโรคระบาดต่าง	จัดซื้อวัสดุ อุปกรณ์ น้ำยาฆ่าเชื้อ ฯลฯ ในการป้องกันโรคระบาด	๕๐๐,๐๐๐	๕๐๐,๐๐๐	๕๐๐,๐๐๐	๕๐๐,๐๐๐	๕๐๐,๐๐๐	๗ หมู่บ้าน	ควบคุมและป้องกันโรคระบาด	สำนักงานปลัด
๒๐๗	โครงการควบคุมและป้องกันโรคไข้เลือดออกอย่างมีส่วนร่วม	เพื่อแก้ไขปัญหาโรคไข้เลือดออกและป้องกันการเกิดโรคไข้เลือดออก	จ้างพนักงานกวาดและจัดซื้อน้ำยาพ่นหมอกควัน พร้อมทรายยอบเท	๒๐๐,๐๐๐	๒๐๐,๐๐๐	๒๐๐,๐๐๐	๒๐๐,๐๐๐	๒๐๐,๐๐๐	๗ หมู่บ้าน	ป้องกันและลดจำนวนการเกิดโรคไข้เลือดออก	สำนักงานปลัด
๒๐๘	โครงการสัตว์ปลอดโรคคนปลอดภัยจากพิษสุนัขบ้า	เพื่อป้องกันโรคพิษสุนัขบ้า ตามพระปณิธาน ศ.ดร.สมเด็จพระเจ้าลูกเธอเจ้าฟ้าจุฬาภรณวลัยลักษณ์ อัครราชกุมารี	จัดซื้อวัคซีน และค่าสำรวจ จำนวน ๗ หมู่บ้าน	๕๐,๐๐๐	๕๐,๐๐๐	๕๐,๐๐๐	๕๐,๐๐๐	๕๐,๐๐๐	๗ หมู่บ้าน	ประชาชนปลอดภัยจากโรคพิษสุนัขบ้า	สำนักงานปลัด
๒๐๙	อุดหนุนคณะกรรมการหมู่บ้าน บ้านน้ำเป็นโครงการควบคุมโรคขาดสารไอโอดีนของสมเด็จพระกนิษฐาธิราชเจ้า กรมสมเด็จพระเทพรัตนราชสุดา เจ้าฟ้ามหาจักรีสิรินธร	เพื่อควบคุมป้องกันและแก้ไขปัญหาโรคขาดสารไอโอดีน	ประชาชน จำนวน ๘๐ คน	๘,๓๐๐	๘,๓๐๐	๘,๓๐๐	๘,๓๐๐	๘,๓๐๐	ประชาชน จำนวน ๘๐ คน	ประชาชนบ้านห้วยสะนาว มีสุขภาพอนามัย แข็งแรงได้รับสารไอโอดีนที่ครบถ้วน	สำนักปลัด
๒๑๐	อุดหนุนคณะกรรมการหมู่บ้าน บ้านน้ำเป็นโครงการเฝ้าระวังโรคมะเร็งเต้านม (สืบสานพระราชปณิธานสมเด็จพระเจ้า)	เพื่อกระตุ้นให้ผู้หญิงอายุ ๓๕ ปีขึ้นไป ทำการตรวจมะเร็งเต้านมด้วยตนเอง ส่งเสริมความรู้ทักษะ การตรวจมะเร็งเต้านมด้วยตนเอง	กลุ่มสตรี จำนวน ๕๐ คน	๖,๐๕๐	๖,๐๕๐	๖,๐๕๐	๖,๐๕๐	๖,๐๕๐	สตรี อายุ ๓๕ ปีขึ้นไป จำนวน ๕๐ คน	กลุ่มสตรีบ้านห้วยสะนาว มีความรู้ ทักษะ การตรวจมะเร็งเต้านมด้วยตนเอง	สำนักปลัด

๒. บัญชีโครงการพัฒนาท้องถิ่น

แบบ ผ.๐๒

ที่	โครงการ	วัตถุประสงค์	เป้าหมาย (ผลผลิตของโครงการ)	งบประมาณ					ตัวชี้วัด (KPI)	ผลที่คาดว่าจะได้รับ	หน่วยงานที่ รับผิดชอบ
				๒๕๖๖ (บาท)	๒๕๖๗ (บาท)	๒๕๖๘ (บาท)	๒๕๖๙ (บาท)	๒๕๗๐ (บาท)			
๒๑๑	อุดหนุนคณะกรรมการหมู่บ้าน บ้านน้ำเป็นโครงการส่งเสริมโภชนาการและสุขภาพอนามัยแม่และเด็ก ของสมเด็จพระกนิษฐาธิราชเจ้า กรมสมเด็จพระเทพรัตนราชสุดา เจ้าฟ้ามหาจักรีสิรินธร	เพื่อส่งเสริมให้ทุกครัวเรือนจัดอาหารและสภาพแวดล้อม สุขอนามัยที่เหมาะสมกับหญิงตั้งครรภ์และหลังคลอด แม่และเด็ก	กลุ่มหญิงตั้งครรภ์และหลังคลอด จำนวน ๔๐ คน	๕,๖๕๐	๕,๖๕๐	๕,๖๕๐	๕,๖๕๐	๕,๖๕๐	หญิงตั้งครรภ์และหลังคลอด จำนวน ๔๐ คน	แม่และเด็กบ้านห้วยสะนาว หลังคลอด มีสุขภาพ อนามัยที่ดี	สำนักปลัด
๒๑๒	อุดหนุนคณะกรรมการหมู่บ้าน บ้านห้วยสะนาวโครงการควบคุมโรคขาดสารไอโอดีนของสมเด็จพระกนิษฐาธิราชเจ้า กรมสมเด็จพระเทพรัตนราชสุดา เจ้าฟ้ามหาจักรีสิรินธร	เพื่อควบคุมป้องกันและแก้ไข ปัญหาโรคขาดสารไอโอดีน	ประชาชน จำนวน ๘๐ คน	๘,๓๐๐	๘,๓๐๐	๘,๓๐๐	๘,๓๐๐	๘,๓๐๐	ประชาชน จำนวน ๘๐ คน	ประชาชนบ้านห้วยสะนาว มีสุขภาพอนามัย แข็งแรงได้รับสาร ไอโอดีนที่ครบถ้วน	สำนักปลัด
๒๑๓	อุดหนุนคณะกรรมการหมู่บ้าน บ้านห้วยสะนาวโครงการฝึกระวังโรคมะเร็งเต้านม (สืบสานพระราชปณิธานสมเด็จพระเจ้า)	เพื่อกระตุ้นให้ผู้หญิงอายุ ๓๕ ปีขึ้นไป ทำการตรวจมะเร็งเต้านมด้วยตนเอง ส่งเสริมความรู้ ทักษะ การตรวจมะเร็งเต้านมด้วยตนเอง	กลุ่มสตรี จำนวน ๕๐ คน	๖,๐๕๐	๖,๐๕๐	๖,๐๕๐	๖,๐๕๐	๖,๐๕๐	สตรี อายุ ๓๕ ปีขึ้นไป จำนวน ๕๐ คน	กลุ่มสตรีบ้านห้วยสะนาว มีความรู้ ทักษะ การตรวจมะเร็งเต้านมด้วยตนเอง	สำนักปลัด

๒. บัญชีโครงการพัฒนาท้องถิ่น

แบบ ผ.๐๒

ที่	โครงการ	วัตถุประสงค์	เป้าหมาย (ผลผลิตของโครงการ)	งบประมาณ					ตัวชี้วัด (KPI)	ผลที่คาดว่าจะได้รับ	หน่วยงานที่ รับผิดชอบ
				๒๕๖๖ (บาท)	๒๕๖๗ (บาท)	๒๕๖๘ (บาท)	๒๕๖๙ (บาท)	๒๕๗๐ (บาท)			
๒๑๔	อุดหนุนคณะกรรมการหมู่บ้าน บ้านห้วยสะนาว โครงการส่งเสริมโภชนาการและสุขภาพอนามัยแม่และเด็ก ของสมเด็จพระกนิษฐาธิราชเจ้า กรมสมเด็จพระเทพรัตนราชสุดา เจ้าฟ้ามหาจักรีสิรินธร	เพื่อส่งเสริมให้ทุกครัวเรือนจัดอาหารและสภาพแวดล้อม สุขอนามัยที่เหมาะสมกับหญิงตั้งครรภ์และหลังคลอด แม่และเด็ก	กลุ่มหญิงตั้งครรภ์และหลังคลอด จำนวน ๔๐ คน	๕,๖๕๐	๕,๖๕๐	๕,๖๕๐	๕,๖๕๐	๕,๖๕๐	หญิงตั้งครรภ์ และหลังคลอด จำนวน ๔๐ คน	แม่และเด็กบ้านห้วยสะนาว หลังคลอด มีสุขภาพ อนามัยที่ดี	สำนักปลัด
๒๑๕	อุดหนุนคณะกรรมการหมู่บ้าน บ้านค้ำฮ่อ โครงการส่งเสริมโภชนาการและสุขภาพอนามัยแม่และเด็ก ของสมเด็จพระกนิษฐาธิราชเจ้า กรมสมเด็จพระเทพรัตนราชสุดา เจ้าฟ้ามหาจักรีสิรินธร	ส่งเสริมให้ความรู้กับหญิงตั้งครรภ์และหลังคลอด แม่และเด็กเรื่องอาหารการกิน พัฒนาการด้านร่างกาย จิตใจ สมองสติปัญญา กับเด็กแรกเกิดถึง ๓ ปี	กลุ่มหญิงตั้งครรภ์และหลังคลอด จำนวน ๔๐ คน	๗,๐๐๐	๗,๐๐๐	๗,๐๐๐	๗,๐๐๐	๗,๐๐๐	หญิงตั้งครรภ์ และหลังคลอด จำนวน ๔๐ คน	แม่และเด็ก หลังคลอด บ้านค้ำฮ่อ มีสุขภาพ อนามัยที่ดี	สำนักปลัด
๒๑๖	อุดหนุนคณะกรรมการหมู่บ้าน บ้านค้ำฮ่อ โครงการส่งเสริมกีฬาเยาวชนท่าंगไถลยาเสพติด ของทูลกระหม่อมหญิงอุบลรัตนราชกัญญาสิริวัฒนาพรรณวดี	เพื่อส่งเสริมให้เยาวชนสนใจออกกำลังกาย ทำให้สุขภาพแข็งแรง ท่าंगไถลยาเสพติด และใช้เวลาว่างให้เกิดประโยชน์	กลุ่มเยาวชน จำนวน ๑๖๐ คน	๖,๐๐๐	๖,๐๐๐	๖,๐๐๐	๖,๐๐๐	๖,๐๐๐	เยาวชน จำนวน ๑๖๐ คน	เยาวชนค้ำฮ่อ มีสุขภาพดี ไม่ยุ่งเกี่ยวกับยาเสพติดใช้ เวลาว่างให้เกิดประโยชน์	สำนักปลัด

๒. บัญชีโครงการพัฒนาท้องถิ่น

แบบ ผ.๐๒

ที่	โครงการ	วัตถุประสงค์	เป้าหมาย (ผลผลิตของโครงการ)	งบประมาณ					ตัวชี้วัด (KPI)	ผลที่คาดว่าจะได้รับ	หน่วยงานที่ รับผิดชอบ
				๒๕๖๖ (บาท)	๒๕๖๗ (บาท)	๒๕๖๘ (บาท)	๒๕๖๙ (บาท)	๒๕๗๐ (บาท)			
๒๑๗	อุดหนุนคณะกรรมการหมู่บ้าน บ้านค่างฮ่อ โครงการเฝ้าระวังโรคมาเร็งเต้านม (สืบสานพระราชปณิธานสมเด็จพระเจ้า)	เพื่อกระตุ้นให้ผู้หญิงอายุ ๓๕ ปีขึ้นไป ทำการตรวจมะเร็งเต้านมด้วยตนเอง ส่งเสริมความรู้ทักษะ การตรวจมะเร็งเต้านมด้วยตนเอง	กลุ่มสตรี จำนวน ๖๐ คน	๗,๐๐๐	๗,๐๐๐	๗,๐๐๐	๗,๐๐๐	๗,๐๐๐	สตรี อายุ ๓๕ ปีขึ้นไป จำนวน ๖๐ คน	กลุ่มสตรีบ้านค่างฮ่อ มีความรู้ ทักษะ การตรวจมะเร็งเต้านมด้วยตนเอง	สำนักปลัด
๒๑๘	อุดหนุนคณะกรรมการหมู่บ้าน บ้านจูน โครงการความรู้เรื่องอาหารปลอดภัย (การควบคุมโรคหอนอนพยาธิ ของสมเด็จพระกนิษฐาธิราชเจ้า กรมสมเด็จพระเทพรัตนราชสุดา เจ้าฟ้ามหาจักรีสิรินธร)	เพื่อส่งเสริมการเรียนรู้และตระหนักถึงความปลอดภัยในการผลิตและบริโภคอาหาร สร้างความตระหนักให้ทุกครัวเรือนป้องกันตนเองจากโรคหอนอนพยาธิ	ประชาชน จำนวน ๗๒ คน	๗,๑๐๐	๗,๑๐๐	๗,๑๐๐	๗,๑๐๐	๗,๑๐๐	ประชาชน จำนวน ๗๒ คน	ประชาชนบ้านจูนตระหนักถึงความปลอดภัยในการผลิตและบริโภคอาหาร และรู้จักป้องกันตนเองจากโรคหอนอนพยาธิ	สำนักปลัด
๒๑๙	อุดหนุนคณะกรรมการหมู่บ้าน บ้านจูน โครงการวัยรุ่นยุคใหม่ ไร้เหล้าปลอดภัย ของ ทูลกระหม่อมหญิงอุบลรัตนราชกัญญาสิริวัฒนาพรรณวดี	เพื่อส่งเสริมให้เด็กเยาวชนมีความรู้ความเข้าใจเกี่ยวกับยาเสพติดและรู้จักวิธีการหลีกเลี่ยงจากยาเสพติด	กลุ่มเยาวชน จำนวน ๕๐ คน	๖,๗๐๐	๖,๗๐๐	๖,๗๐๐	๖,๗๐๐	๖,๗๐๐	เยาวชน จำนวน ๕๐ คน	เยาวชนบ้านจูน มีความรู้ความเข้าใจเกี่ยวกับยาเสพติดและรู้จักวิธีการหลีกเลี่ยงจากยาเสพติด	สำนักปลัด
๒๒๐	อุดหนุนคณะกรรมการหมู่บ้าน บ้านจูน โครงการเฝ้าระวังโรคมาเร็งเต้านม (สืบสานพระราชปณิธานสมเด็จพระเจ้า)	เพื่อกระตุ้นให้ผู้หญิงอายุ ๓๕ ปีขึ้นไป ทำการตรวจมะเร็งเต้านมด้วยตนเอง ส่งเสริมความรู้ทักษะ การตรวจมะเร็งเต้านมด้วยตนเอง	กลุ่มสตรี จำนวน ๖๐ คน	๖,๒๐๐	๖,๒๐๐	๖,๒๐๐	๖,๒๐๐	๖,๒๐๐	สตรี อายุ ๓๕ ปีขึ้นไป จำนวน ๖๐ คน	กลุ่มสตรีบ้านจูน มีความรู้ ทักษะ การตรวจมะเร็งเต้านมด้วยตนเอง	สำนักปลัด

๒. บัญชีโครงการพัฒนาท้องถิ่น

แบบ ฝ.๐๒

ที่	โครงการ	วัตถุประสงค์	เป้าหมาย (ผลผลิตของโครงการ)	งบประมาณ					ตัวชี้วัด (KPI)	ผลที่คาดว่าจะได้รับ	หน่วยงานที่ รับผิดชอบ
				๒๕๖๖ (บาท)	๒๕๖๗ (บาท)	๒๕๖๘ (บาท)	๒๕๖๙ (บาท)	๒๕๗๐ (บาท)			
๒๒๑	อุดหนุนคณะกรรมการหมู่บ้าน บ้านตาหลวง โครงการเฝ้าระวังโรคมาเร็งเต้านม (สืบสานพระราชปณิธานสมเด็จพระเจ้า)	เพื่อกระตุ้นให้ผู้หญิงอายุ ๓๕ ปีขึ้นไป ทำการตรวจมะเร็งเต้านมด้วยตนเอง ส่งเสริมความรู้ทักษะ การตรวจมะเร็งเต้านมด้วยตนเอง	กลุ่มสตรี จำนวน ๕๐ คน	๗,๐๕๐	๗,๐๕๐	๗,๐๕๐	๗,๐๕๐	๗,๐๕๐	สตรี อายุ ๓๕ ปีขึ้นไป จำนวน ๕๐ คน	กลุ่มสตรีบ้านตาหลวง มีความรู้ ทักษะ การตรวจมะเร็งเต้านมด้วยตนเอง	สำนักปลัด
๒๒๒	อุดหนุนคณะกรรมการหมู่บ้าน บ้านตาหลวง โครงการส่งเสริมโภชนาการและสุขภาพอนามัยแม่และเด็ก ของสมเด็จพระกนิษฐาธิราชเจ้า กรมสมเด็จพระเทพรัตนราชสุดา เจ้าฟ้ามหาจักรีสิรินธร	เพื่อส่งเสริมให้ทุกครัวเรือนจัดอาหารและสภาพแวดล้อม สุขอนามัยที่เหมาะสมกับหญิงตั้งครรภ์และหลังคลอด แม่และเด็ก	กลุ่มหญิงตั้งครรภ์และหลังคลอด จำนวน ๔๐ คน	๖,๑๕๐	๖,๑๕๐	๖,๑๕๐	๖,๑๕๐	๖,๑๕๐	หญิงตั้งครรภ์ และหลังคลอด จำนวน ๔๐ คน	แม่และเด็ก หลังคลอด บ้านตาหลวง มีสุขภาพอนามัยที่ดี	สำนักปลัด
๒๒๓	อุดหนุนคณะกรรมการหมู่บ้าน บ้านตาหลวง โครงการความรู้เรื่องโรคหนองพยาธิและการป้องกัน (การควบคุมโรคหนองพยาธิ ของสมเด็จพระกนิษฐาธิราชเจ้า กรมสมเด็จพระเทพรัตนราชสุดา เจ้าฟ้ามหาจักรีสิรินธร)	เพื่อสร้างความตระหนักให้ทุกครัวเรือนป้องกันตนเองจากโรคหนองพยาธิ	ประชาชน จำนวน ๖๐ คน	๖,๘๐๐	๖,๘๐๐	๖,๘๐๐	๖,๘๐๐	๖,๘๐๐	ประชาชน จำนวน ๕๐ คน	ประชาชนบ้านตาหลวง รู้จักป้องกันตนเองจากโรคหนองพยาธิ	สำนักปลัด

๒. บัญชีโครงการพัฒนาท้องถิ่น

แบบ ผ.๐๒

ที่	โครงการ	วัตถุประสงค์	เป้าหมาย (ผลผลิตของโครงการ)	งบประมาณ					ตัวชี้วัด (KPI)	ผลที่คาดว่าจะได้รับ	หน่วยงานที่ รับผิดชอบ
				๒๕๖๖ (บาท)	๒๕๖๗ (บาท)	๒๕๖๘ (บาท)	๒๕๖๙ (บาท)	๒๕๗๐ (บาท)			
๒๒๔	อุดหนุนคณะกรรมการหมู่บ้าน บ้านสวนทราย โครงการความรู้เรื่องโรคหนองพยาธิและการป้องกัน (การควบคุมโรคหนองพยาธิ ของสมเด็จพระกนิษฐาธิราชเจ้า กรมสมเด็จพระเทพรัตนราชสุดา เจ้าฟ้ามหาจักรีสิรินธร)	เพื่อสร้างความตระหนักให้ทุกครัวเรือนป้องกันตนเองจากโรคหนองพยาธิ	ประชาชน จำนวน ๖๐ คน	๖,๘๐๐	๖,๘๐๐	๖,๘๐๐	๖,๘๐๐	๖,๘๐๐	ประชาชน จำนวน ๖๐ คน	ประชาชนบ้านสวนทราย รู้จักป้องกันตนเองจากโรคหนองพยาธิ	สำนักปลัด
๒๒๕	อุดหนุนคณะกรรมการหมู่บ้าน บ้านสวนทราย โครงการดูแลสุขภาพเด็กแรกเกิดถึง ๓ ปี (การส่งเสริมโภชนาการและสุขภาพอนามัยแม่และเด็กของสมเด็จพระกนิษฐาธิราชเจ้า กรมสมเด็จพระเทพรัตนราชสุดา เจ้าฟ้ามหาจักรีสิรินธร)	ส่งเสริมให้ความรู้กับหญิงตั้งครรภ์และหลังคลอด แม่และเด็กเรื่องอาหารการกิน พัฒนาการด้านร่างกาย จิตใจ สมองสติปัญญา กับเด็กแรกเกิดถึง ๓ ปี	กลุ่มหญิงตั้งครรภ์และหลังคลอด จำนวน ๔๐ คน	๖,๑๐๐	๖,๑๐๐	๖,๑๐๐	๖,๑๐๐	๖,๑๐๐	หญิงตั้งครรภ์และหลังคลอด จำนวน ๔๐ คน	แม่และเด็ก หลังคลอด บ้านสวนทราย มีสุขภาพอนามัยที่ดี	สำนักปลัด
๒๒๖	อุดหนุนคณะกรรมการหมู่บ้าน บ้านสวนทราย โครงการเฝ้าระวังโรคมะเร็งเต้านม (สืบสานพระราชปณิธานสมเด็จพระเจ้า)	เพื่อกระตุ้นให้ผู้หญิงอายุ ๓๕ ปีขึ้นไป ทำการตรวจมะเร็งเต้านมด้วยตนเอง ส่งเสริมความรู้ ทักษะ การตรวจมะเร็งเต้านมด้วยตนเอง	กลุ่มสตรี จำนวน ๕๐ คน	๗,๑๐๐	๗,๑๐๐	๗,๑๐๐	๗,๑๐๐	๗,๑๐๐	สตรี อายุ ๓๕ ปีขึ้นไป จำนวน ๕๐ คน	กลุ่มสตรีบ้านสวนทราย มีความรู้ ทักษะ การตรวจมะเร็งเต้านมด้วยตนเอง	สำนักปลัด

๒. บัญชีโครงการพัฒนาท้องถิ่น

แบบ ผ.๐๒

ที่	โครงการ	วัตถุประสงค์	เป้าหมาย (ผลผลิตของโครงการ)	งบประมาณ					ตัวชี้วัด (KPI)	ผลที่คาดว่าจะได้รับ	หน่วยงานที่ รับผิดชอบ
				๒๕๖๖ (บาท)	๒๕๖๗ (บาท)	๒๕๖๘ (บาท)	๒๕๖๙ (บาท)	๒๕๗๐ (บาท)			
๒๒๗	อุดหนุนคณะกรรมการหมู่บ้าน บ้านป่ากลาง โครงการความรู้เรื่องโรคหนองพยาธิและการป้องกัน (การควบคุมโรคหนองพยาธิ ของสมเด็จพระกนิษฐาธิราชเจ้า กรมสมเด็จพระเทพรัตนราชสุดา เจ้าฟ้ามหาจักรีสิรินธร)	เพื่อสร้างความตระหนักให้ทุกครัวเรือนป้องกันตนเองจากโรคหนองพยาธิ	ประชาชน จำนวน ๗๒ คน	๗,๑๐๐	๗,๑๐๐	๗,๑๐๐	๗,๑๐๐	๗,๑๐๐	ประชาชนจำนวน ๗๒ คน	ประชาชนบ้านป่ากลาง รู้จักป้องกันตนเองจากโรคหนองพยาธิ	สำนักปลัด
๒๒๘	อุดหนุนคณะกรรมการหมู่บ้าน บ้านป่ากลาง โครงการให้ความรู้เรื่องการตั้งครรภ์ (การส่งเสริมโภชนาการและสุขภาพอนามัยแม่และเด็ก ของสมเด็จพระกนิษฐาธิราชเจ้า กรมสมเด็จพระเทพรัตนราชสุดา เจ้าฟ้ามหาจักรีสิรินธร)	เพื่อสร้างความรู้เรื่องการปฏิบัติตนเตรียมตั้งครรภ์ ระหว่างตั้งครรภ์ การคลอด การตั้งครรภ์ก่อนวัยอันควร		๖,๗๐๐	๖,๗๐๐	๖,๗๐๐	๖,๗๐๐	๖,๗๐๐	หญิงตั้งครรภ์และหลังคลอดจำนวน ๕๐ คน	หญิงตั้งครรภ์บ้านป่ากลาง มีสุขภาพอนามัยแข็งแรง สามารถปฏิบัติตนได้ถูกต้อง	สำนักปลัด
๒๒๙	อุดหนุนคณะกรรมการหมู่บ้าน บ้านป่ากลาง โครงการเฝ้าระวังโรคมะเร็งเต้านม (สืบสานพระราชปณิธานสมเด็จพระเจ้า)	เพื่อกระตุ้นให้ผู้หญิงอายุ ๓๕ ปีขึ้นไป ทำการตรวจมะเร็งเต้านมด้วยตนเอง ส่งเสริมความรู้ทักษะ การตรวจมะเร็งเต้านมด้วยตนเอง	กลุ่มสตรี จำนวน ๖๐ คน	๖,๒๐๐	๖,๒๐๐	๖,๒๐๐	๖,๒๐๐	๖,๒๐๐	สตรี อายุ ๓๕ ปีขึ้นไปจำนวน ๖๐ คน	กลุ่มสตรีบ้านป่ากลาง มีความรู้ ทักษะ การตรวจมะเร็งเต้านมด้วยตนเอง	สำนักปลัด
๒๓๐	โครงการส่งเสริมภาวะโภชนาการเด็กน้ำหนักต่ำกว่าเกณฑ์	เพื่อให้เด็กที่มีภาวะโภชนาการ น้ำหนักต่ำกว่าเกณฑ์ได้รับการดูแลอย่างถูกสุขลักษณะ	เด็กน้ำหนักต่ำกว่าเกณฑ์ในศูนย์พัฒนาเด็กเล็กบ้านป่ากลาง	๓๐,๐๐๐	๓๐,๐๐๐	๓๐,๐๐๐	๓๐,๐๐๐	๓๐,๐๐๐	๑๐ คน	เด็กมีภาวะโภชนาการตามเกณฑ์	อบต.ป่ากลาง

๒. บัญชีโครงการพัฒนาท้องถิ่น

แบบ ผ.๐๒

ที่	โครงการ	วัตถุประสงค์	เป้าหมาย (ผลผลิตของโครงการ)	งบประมาณ					ตัวชี้วัด (KPI)	ผลที่คาดว่าจะได้รับ	หน่วยงานที่ รับผิดชอบ
				๒๕๖๖ (บาท)	๒๕๖๗ (บาท)	๒๕๖๘ (บาท)	๒๕๖๙ (บาท)	๒๕๗๐ (บาท)			
๒๓๑	โครงการผู้สูงอายุใส่ใจสุขภาพ	เพื่อจัดกิจกรรมการดูแลสุขภาพผู้สูงอายุให้สามารถดูแลสุขภาพตนเองเบื้องต้นได้และทำให้รู้สึกมีคุณค่าในตนเอง	ผู้สูงอายุ จำนวน ๖๘ คน	๑๕,๐๐๐	๑๕,๐๐๐	๑๕,๐๐๐	๑๕,๐๐๐	๑๕,๐๐๐	ผู้สูงอายุ จำนวน ๖๘ คน	ผู้สูงอายุมีสุขภาพกาย จิตใจที่ดี สามารถดูแล สุขภาพเบื้องต้นได้	สำนักงานปลัด
๒๓๒	โครงการรณรงค์	เพื่อจัดกิจกรรมรณรงค์ต่างๆ เช่น การรณรงค์ต่อต้านยาเสพติด การรณรงค์ป้องกันและโรคไข้เลือดออก และกิจกรรมอื่นๆ	กิจกรรมรณรงค์ต่างๆ เช่น การรณรงค์ต่อต้านยาเสพติด การรณรงค์ป้องกันและโรคไข้เลือดออก และกิจกรรมอื่นๆ	๒๐,๐๐๐	๒๐,๐๐๐	๒๐,๐๐๐	๒๐,๐๐๐	๒๐,๐๐๐	๑ ครั้ง	ประชาชนได้ตระหนัก ถึงการป้องกันยาเสพติด และการป้องกันโรค ไข้เลือดออก	สำนักงานปลัด

ก. ยุทธศาสตร์จังหวัดที่ ๕. การสร้างความเข้มแข็งของชุมชนและสังคม

ข. ยุทธศาสตร์การพัฒนาของ อปท. ในเขตจังหวัดที่ ๖. ยุทธศาสตร์การพัฒนาคุณภาพชีวิต

๓. ยุทธศาสตร์ การพัฒนาด้านสังคมและความมั่นคงของมนุษย์

๓.๔ แผนงานการศาสนาวัฒนธรรมและนันทนาการ

๒๓๓	ปรับปรุงสนามกีฬาหน้า อบต.ป่ากลาง	เพื่อให้มีสนามกีฬาที่ได้ มาตรฐานและประชาชน สามารถใช้ออกกำลังกายได้เป็น ประจำทุกวัน	ปรับปรุงสนามกีฬา หน้า อบต.ป่ากลาง	๕๐๐,๐๐๐					๑ แห่ง	ประชาชนได้มีโอกาส ในการเล่นกีฬาร่วมกัน เสริมสร้างความสามัคคี ในชุมชนประชาชนได้มี โอกาสในการออก กำลังกายสามารถผ่อนคลาย จากการทำงาน หนักและประชาชนแต่ ละหมู่บ้านได้มีโอกาส พบปะสร้าง ความคุ้นเคยกันได้	กอง การศึกษา และกองช่าง
๒๓๔	ก่อสร้างสนามฟุตบอล	เพื่อให้เยาวชนและประชาชนมี สถานที่ออกกำลังกายให้ ห่างไกลยาเสพติด	ก่อสร้างสนามฟุตบอล ๒ แห่ง	๑,๕๐๐,๐๐๐					๒ แห่ง	ประชาชนมีสถานที่ ออกกำลังกาย	กอง การศึกษา และกองช่าง

๒. บัญชีโครงการพัฒนาท้องถิ่น

แบบ ผ.๐๒

ที่	โครงการ	วัตถุประสงค์	เป้าหมาย (ผลผลิตของโครงการ)	งบประมาณ					ตัวชี้วัด (KPI)	ผลที่คาดว่าจะได้รับ	หน่วยงานที่ รับผิดชอบ
				๒๕๖๖ (บาท)	๒๕๖๗ (บาท)	๒๕๖๘ (บาท)	๒๕๖๙ (บาท)	๒๕๗๐ (บาท)			
๒๓๕	การแข่งขันกีฬาต้านยาเสพติด	เพื่อส่งเสริมให้ประชาชน และเยาวชนได้มีโอกาสในการเล่นกีฬา ร่วมกันสร้างเสริมความสามัคคี ในชุมชนประชาชนได้ออกกำลังกายเสริมสร้างสุขภาพดี ห่างไกลยาเสพติด	จัดการแข่งขันกีฬาด้านยาเสพติด ปีละ ๑ ครั้ง	๕๐,๐๐๐	๕๐,๐๐๐	๕๐,๐๐๐	๕๐,๐๐๐	๕๐,๐๐๐	๑ ครั้ง	ประชาชนได้มีโอกาส ในการเล่นกีฬาร่วมกัน เสริมสร้างสามัคคี ในชุมชนประชาชนได้มี โอกาสในการออก กกำลังกายห่างไกลยา เสพติด	กองการศึกษา อบต.ปากกลาง
๒๓๖	ส่งเสริมสนับสนุนการแข่งขันกีฬานอกสถานที่	เพื่อส่งเสริมให้เยาวชนนักกีฬา ได้มีโอกาสเพิ่มทักษะในการแข่งขันร่วมกับนักกีฬาจากที่ อื่นๆเช่นกีฬาสัมพันธ์ต่างๆหรือ การแข่งขันกีฬาระดับอำเภอ หรือจังหวัดเป็นต้นเป็นการ ส่งเสริมการเล่นกีฬาในตัวด้วย	ส่งเสริมให้นักกีฬาเยาวชนได้มีโอกาส เข้าแข่งขันกีฬาในระดับต่างๆ ตลอดปี ที่มีการแข่งขัน	๑๐๐,๐๐๐	๑๐๐,๐๐๐	๑๐๐,๐๐๐	๑๐๐,๐๐๐	๑๐๐,๐๐๐	๑ ครั้ง	เยาวชนนักกีฬามี โอกาสเพิ่มทักษะการ เล่นกีฬาและสามารถ ร่วมแข่งขันในกีฬา ระดับต่างๆได้	กองการศึกษา อบต.ปากกลาง
๒๓๗	ส่งเสริมสนับสนุนการแข่งขันกีฬาอ้วมเมียนสัมพันธ์	เพื่อให้กลุ่มชนชาวเขาเผ่าเมียน หรือเย้าได้มีโอกาสในการ แข่งขันกีฬาแลออกกำลังกาย รวมถึงการสร้างสามัคคีใน กลุ่มชน ได้และให้กีฬาเป็นส่วน หนึ่งของความร่วมมือด้านยาเสพติด ได้	ส่งเสริมการแข่งขันกีฬาอ้วมเมียน สัมพันธ์ ปีละ ๑ ครั้ง	๒๐,๐๐๐	๒๐,๐๐๐	๒๐,๐๐๐	๒๐,๐๐๐	๒๐,๐๐๐	๑ ครั้ง	มีการแข่งขันกีฬาอ้ว มเมียน สัมพันธ์ทุกปี สร้างความสามัคคีใน กลุ่มชนชาวเมียนทุกปี ส่งเสริมการเล่นกีฬาให้ เยาวชนห่างไกลยาเสพติดได้	กองการศึกษา อบต.ปากกลาง
๒๓๘	ก่อสร้างสวนสุขภาพ และจัดซื้อเครื่องออกกำลังกาย	เพื่อส่งเสริมให้มีสถานที่เล่นกีฬา ใกล้บ้านสามารถส่งเสริมให้ ประชาชนเล่นกีฬาได้สะดวกขึ้น สามารถสร้างสุขภาพด้วยการ เล่นกีฬา ประชาชนที่ เล่น กีฬา มีสุขภาพดีถ้วนหน้า	ก่อสร้างสวนสุขภาพ และจัดซื้อเครื่อง ออกกำลังกาย	๑,๐๐๐,๐๐๐					๑ แห่ง	มีสถานที่เล่นกีฬาใกล้ บ้านสามารถส่งเสริม ให้ประชาชนเล่นกีฬา ได้สะดวกขึ้นสามารถ สร้างสุขภาพด้วยการ เล่นกีฬา ประชาชนที่ เล่น กีฬา มีสุขภาพดี ถ้วนหน้าได้	กองช่าง อบต.ปากกลาง

๒. บัญชีโครงการพัฒนาท้องถิ่น

ที่	โครงการ	วัตถุประสงค์	เป้าหมาย (ผลผลิตของโครงการ)	งบประมาณ					ตัวชี้วัด (KPI)	ผลที่คาดว่าจะได้รับ	หน่วยงานที่ รับผิดชอบ
				๒๕๖๖ (บาท)	๒๕๖๗ (บาท)	๒๕๖๘ (บาท)	๒๕๖๙ (บาท)	๒๕๗๐ (บาท)			
๒๓๙	โครงการฝึกสอนการเล่นกีฬา	เพื่อให้เด็กเยาวชน และประชาชนสามารถเพิ่มทักษะในการเล่นกีฬาต่างๆให้เก่งขึ้นสามารถไปแข่งขันในระดับอำเภอและจังหวัดได้	ฝึกสอนการเล่นกีฬาต่างๆ แก่เด็กเยาวชน และประชาชน จำนวน ๓๐ คน	๓๐,๐๐๐	๓๐,๐๐๐	๓๐,๐๐๐	๓๐,๐๐๐	๓๐,๐๐๐	๓๐ คน	เด็กเยาวชนและประชาชนมีสุขภาพพลานามัยแข็งแรงและห่างไกลยาเสพติด	กองการศึกษา อบต.ป่ากลาง
๒๔๐	โครงการแข่งขันกีฬาชุมชนสัมพันธ์ผ่านล้าะด้านยาเสพติด อบต.ป่ากลาง	เพื่อส่งเสริมกีฬาแก่เยาวชนและประชาชนทั้งสองหมู่บ้านให้เกิดความสามัคคี และประชาชนให้ความสนใจการออกกำลังกายเล่นกีฬา และมีสุขภาพพลานามัยที่สมบูรณ์แข็งแรง เป็นการใช้เวลาว่างให้เกิดประโยชน์ และห่างไกลยาเสพติด	จัดการแข่งขันกีฬา หมู่ ๔ บ้านจูน และหมู่ ๕ บ้านตาหลวง ปีละ ๑ ครั้ง	๓๐,๐๐๐	๓๐,๐๐๐	๓๐,๐๐๐	๓๐,๐๐๐	๓๐,๐๐๐	๑ ครั้ง	ประชาชนในหมู่ที่ ๔ บ้านจูน และหมู่ที่ ๕ บ้านตาหลวง และชุมชนได้เข้าร่วมกิจกรรมการแข่งขันกีฬา มีความสามัคคีและห่างไกลยาเสพติด	กองการศึกษา อบต.ป่ากลาง
๒๔๑	โครงการเครื่องออกกำลังกาย	เพื่อให้เยาวชน ประชาชน ผู้สูงอายุใช้เวลาว่างในการออกกำลังกายให้ร่างกายแข็งแรงสมบูรณ์ห่างไกลโรคภัยไข้เจ็บ	ส่งเสริมเครื่องออกกำลังกายให้เยาวชน ประชาชน ผู้สูงอายุ จำนวน ๗ หมู่บ้าน	๕๐๐,๐๐๐	๕๐๐,๐๐๐	๕๐๐,๐๐๐	๕๐๐,๐๐๐	๕๐๐,๐๐๐	๗ หมู่บ้าน	เยาวชน ประชาชน ผู้สูงอายุมีร่างกายแข็งแรงสมบูรณ์ขึ้น	กองการศึกษา อบต.ป่ากลาง

ก. ยุทธศาสตร์จังหวัดที่ ๕. การสร้างความเข้มแข็งของชุมชนและสังคม

ข. ยุทธศาสตร์การพัฒนาของ อบท. ในเขตจังหวัดที่ ๕. ยุทธศาสตร์การพัฒนาศาสนา ศาสนา วัฒนธรรม ภูมิปัญญาท้องถิ่น

๕. ยุทธศาสตร์ การพัฒนาด้าน ศิลปะ วัฒนธรรม จารีต ประเพณี ภูมิปัญญาท้องถิ่น และส่งเสริมการท่องเที่ยว

๕.๑ แผนงานการศาสนา วัฒนธรรม และนันทนาการ

๒๔๒	ส่งเสริมประชาสัมพันธ์การท่องเที่ยวด้านประเพณี และวัฒนธรรมท้องถิ่น ตำบลป่ากลาง	เพื่อประชาสัมพันธ์ส่งเสริมสนับสนุนการท่องเที่ยว ประเพณีและวัฒนธรรมท้องถิ่นอันเป็นเอกลักษณ์ของตำบลป่ากลางให้แพร่หลาย	ส่งเสริมสนับสนุนประเพณี วัฒนธรรมของกลุ่มชาติพันธุ์ ม้ง เมี่ยน ลัวะ และประชาสัมพันธ์ การจัดกิจกรรม และเทศกาลต่างๆ	๒๐,๐๐๐	๒๐,๐๐๐	๒๐,๐๐๐	๒๐,๐๐๐	๒๐,๐๐๐	๑ ครั้ง	สามารถอนุรักษ์ ศิลปะวัฒนธรรมของกลุ่มชาติพันธุ์ให้คงอยู่ตลอดไป และเป็นการส่งเสริมการท่องเที่ยวของตำบลป่ากลางให้เป็นที่รู้จักมากขึ้น	กองการศึกษา อบต. ป่ากลางและ อบจ.น่าน
-----	---	---	--	--------	--------	--------	--------	--------	---------	--	--

๒. บัญชีโครงการพัฒนาท้องถิ่น

ที่	โครงการ	วัตถุประสงค์	เป้าหมาย (ผลผลิตของโครงการ)	งบประมาณ					ตัวชี้วัด (KPI)	ผลที่คาดว่าจะได้รับ	หน่วยงานที่ รับผิดชอบ
				๒๕๖๖ (บาท)	๒๕๖๗ (บาท)	๒๕๖๘ (บาท)	๒๕๖๙ (บาท)	๒๕๗๐ (บาท)			
๒๔๓	ส่งเสริมการจัดงาน เทศกาลปีใหม่ม้ง	เพื่อส่งเสริมให้มีการแสดงทาง วัฒนธรรมและสืบทอด ประเพณีอันดีงามของชน ชาวม้ง ให้ยั่งยืนและ เป็นการ รักษาวัฒนธรรมภูมิปัญญา ท้องถิ่น ให้คงอยู่ตลอดไป	ส่งเสริมการจัดงานเทศกาลปีใหม่ม้ง ปี ละ ๑ ครั้ง	๒๖๐,๐๐๐	๒๖๐,๐๐๐	๒๖๐,๐๐๐	๒๖๐,๐๐๐	๒๖๐,๐๐๐	๑ ครั้ง	สามารถอนุรักษ์ ประเพณีวัฒนธรรม ของชนเผ่าม้งให้มีการ สืบทอดและคงอยู่ ตลอดไปได้	กอง การศึกษา อบต.ปากกลาง และอบจ.น่าน
๒๔๔	ส่งเสริมการจัดงาน เทศกาลปีใหม่เมี่ยน	เพื่อส่งเสริมให้มีการอนุรักษ์ ประเพณีวัฒนธรรมปีใหม่เมี่ยน ให้คงอยู่ต่อไปและมีการรักษา วัฒนธรรมภูมิปัญญาท้องถิ่น ของชนเผ่าเมี่ยนให้ คงอยู่สืบไป	ส่งเสริมการจัดงานเทศกาลปีใหม่เมี่ยน ปีละ ๑ ครั้ง	๖๐,๐๐๐	๖๐,๐๐๐	๖๐,๐๐๐	๖๐,๐๐๐	๖๐,๐๐๐	๑ ครั้ง	สามารถอนุรักษ์และ สืบสานประเพณี วัฒนธรรมภูมิปัญญา ท้องถิ่นของชนเผ่าเมี่ยน ให้คงอยู่ต่อไป	กอง การศึกษา อบต.ปากกลาง และอบจ.น่าน
๒๔๕	โครงการฝึกอบรมสืบสาน ประเพณีวัฒนธรรมตีพิ	เพื่อส่งเสริมและการอนุรักษ์ ประเพณีวัฒนธรรมภูมิปัญญา ตีพิของชนเผ่าลัวะให้มีการสืบ ทอดคงอยู่ต่อไป	ฝึกอบรมสืบสานประเพณีตีพิ ของชน เผ่าลัวะ ปีละ ๑ ครั้ง	๒๐,๐๐๐	๒๐,๐๐๐	๒๐,๐๐๐	๒๐,๐๐๐	๒๐,๐๐๐	๑ ครั้ง	สามารถอนุรักษ์ ประเพณีวัฒนธรรมภูมิ ปัญญาตีพิให้คงอยู่ สืบไปได้	กอง การศึกษา อบต.ปากกลาง
๒๔๖	โครงการฝึกอบรมสืบสาน ประเพณีเนื่องในวัน ผู้สูงอายุและวันสงกรานต์	เพื่อฝึกอบรมประเพณี วัฒนธรรมการเคารพนพอบ ต่อผู้ใหญ่ผู้สูงอายุเป็นอุปการะ คุณต่อคนรุ่นหลัง และส่งเสริม ประชาชนได้เรียนรู้ถึงประเพณี อันเป็นสากลได้	ฝึกอบรมสืบสานประเพณีวันสงกา รนต์ผู้สูงอายุในตำบลปากกลางทั้งใน ระดับหมู่บ้านและระดับตำบล ปีละ ๑ ครั้ง	๖๐,๐๐๐	๖๐,๐๐๐	๖๐,๐๐๐	๖๐,๐๐๐	๖๐,๐๐๐	๑ ครั้ง	สามารถส่งเสริม ประเพณีรดน้ำดำหัว ผู้สูงอายุในช่วงเทศกาล สงกรานต์ให้สืบทอดไปสู่ คนรุ่นหลังได้	กอง การศึกษา อบต.ปากกลาง
๒๔๗	ส่งเสริมการจัดงาน ประเพณีวัฒนธรรมและ งานรัฐพิธี อำเภอ ปัว และ จังหวัดน่าน	เพื่อส่งเสริมการจัดงาน ประเพณีและวัฒนธรรมและ งานรัฐพิธีในระดับอำเภอ ปัว และ จังหวัด น่านได้	ส่งเสริมการจัดงานทางวัฒนธรรม และ งานรัฐพิธีระดับ อำเภอ และระดับ จังหวัด ทุกๆปี	๘๐,๐๐๐	๘๐,๐๐๐	๘๐,๐๐๐	๘๐,๐๐๐	๘๐,๐๐๐	๑ ปี	มีการจัดงานทาง วัฒนธรรมและงานรัฐ พิธีโดยภาพรวมระดับ อำเภอ และระดับ	กอง การศึกษา อบต.ปากกลาง

๒. บัญชีโครงการพัฒนาท้องถิ่น

แบบ ผ.๐๒

ที่	โครงการ	วัตถุประสงค์	เป้าหมาย (ผลผลิตของโครงการ)	งบประมาณ					ตัวชี้วัด (KPI)	ผลที่คาดว่าจะได้รับ	หน่วยงานที่ รับผิดชอบ
				๒๕๖๖ (บาท)	๒๕๖๗ (บาท)	๒๕๖๘ (บาท)	๒๕๖๙ (บาท)	๒๕๗๐ (บาท)			
๒๔๘	ฝึกอบรมสืบสานประเพณี ดงเซ็ง	เพื่อให้มีการฝึกอบรมสืบสาน ประเพณีดงเซ็ง เพื่อให้เกิด ความสงบสุขร่มเย็นและความ สบายใจของประชาชนในตำบล ป่ากลางในการได้บวงสรวงเจ้าที่ เสริมความเป็นสิริมงคลในสังคม ได้	ฝึกอบรมสืบสานประเพณีดงเซ็งตำบล ป่ากลาง ปีละ ๑ ครั้ง	๓๐,๐๐๐	๓๐,๐๐๐	๓๐,๐๐๐	๓๐,๐๐๐	๓๐,๐๐๐	๑ ครั้ง	มีการจัดบวงสรวงเจ้าที่ ประจำ ตำบล ป่า กลางเพื่อความสงบสุข ร่มเย็นและความสบาย ใจของประชาชนใน ตำบลป่ากลางในการ ได้บวงสรวงเจ้าที่เสริม ความเป็นสิริมงคลใน สังคมได้	กอง การศึกษา อบต.ป่ากลาง
๒๔๙	จัดงานวันสำคัญทาง พระพุทธศาสนา	เพื่อส่งเสริมให้พุทธศาสนิกชน ได้มีความรู้ความเป็นมาของวัน สำคัญต่างๆเช่นวันมาฆบูชา / วันวิสาขบูชา / วัน อาสาฬหบูชาและวันเข้าพรรษา	จัดกิจกรรมวันสำคัญทาง พระพุทธศาสนา จำนวน ๓ - ๕ ครั้ง ต่อปี	๒๕,๐๐๐	๒๕,๐๐๐	๒๕,๐๐๐	๒๕,๐๐๐	๒๕,๐๐๐	๓ ครั้ง	พุทธศาสนิกชน สามารถรับรู้ความ เป็นมาของพระพุทธ ศาสนาได้และรู้ถึง ความสำคัญของแต่ละ วันได้	กอง การศึกษา อบต.ป่ากลาง
๒๕๐	โครงการศูนย์การเรียนรู้ พุทธศาสนา ส่งเสริมพุทธ ศาสนา	เพื่อให้ประชาชนที่สนใจเรียนรู้ พุทธศาสนามากขึ้น	ศูนย์การเรียนรู้พุทธศาสนา ส่งเสริม พุทธศาสนา	๓๐,๐๐๐	๓๐,๐๐๐	๓๐,๐๐๐	๓๐,๐๐๐	๓๐,๐๐๐	๓๐ คน	มีประชาชนเข้าใจใน พระพุทธศาสนามากขึ้น	กอง การศึกษา อบต.ป่ากลาง ร่วมกับ อาศรมตำบล ป่ากลาง
๒๕๑	ส่งเสริมการจัดงานกาชาด ประจำปี ของจังหวัด น่าน (ส่งเสริมการประกวดธิดา ดอย)	เพื่อส่งเสริมให้มีการประกวด สาวงามระดับชนเผ่า โดยส่งสาว งาม สามชนเผ่าเข้าร่วมประกวด	ส่งสาวงามของตำบล ป่ากลาง เผ่าม้ง , เผ่าเมี่ยน ,และเผ่าลื้อะ เผ่าละ ๑ คน	๓๐,๐๐๐	๓๐,๐๐๐	๓๐,๐๐๐	๓๐,๐๐๐	๓๐,๐๐๐	๑ คน	งานกาชาดประจำปี ของจังหวัดน่าน มี การประกวดสาวงาม ธิดาดอยทุกปี สามารถ ส่งเสริมงานการ ท่องเที่ยวของจังหวัดได้	กอง การศึกษา อบต.ป่ากลาง

๒. บัญชีโครงการพัฒนาท้องถิ่น

แบบ ผ.๐๒

ที่	โครงการ	วัตถุประสงค์	เป้าหมาย (ผลผลิตของโครงการ)	งบประมาณ					ตัวชี้วัด (KPI)	ผลที่คาดว่าจะได้รับ	หน่วยงานที่ รับผิดชอบ
				๒๕๖๖ (บาท)	๒๕๖๗ (บาท)	๒๕๖๘ (บาท)	๒๕๖๙ (บาท)	๒๕๗๐ (บาท)			
๒๕๒	ส่งเสริมการอนุรักษ์ศิลปะ วัฒนธรรม ประเพณี ภูมิ ปัญญาท้องถิ่น ชนเผ่า ม้ง เมี่ยน ลัวะ	เพื่อให้เด็กและเยาวชนเห็น ความสำคัญของวัฒนธรรม ท้องถิ่นและมีส่วนร่วมในการ อนุรักษ์ วัฒนธรรมชนเผ่า ม้ง เมี่ยน ลัวะ	ส่งเสริมให้เยาวชนตำบลปากกลาง อนุรักษ์ศิลปวัฒนธรรมของตนเอง จำนวน ๑๐๐ คน จัดกิจกรรมอนุรักษ์ วัฒนธรรม ชนเผ่า ม้ง เมี่ยน ลัวะ	๖๐,๐๐๐	๖๐,๐๐๐	๖๐,๐๐๐	๖๐,๐๐๐	๖๐,๐๐๐	๑๐๐ คน	เยาวชนมีการอนุรักษ์ วัฒนธรรมท้องถิ่น อย่างต่อเนื่อง	กองการศึกษา อบต.ปากกลาง
๒๕๓	โครงการฝึกอบรม วัฒนธรรมชาติพันธุ์	เพื่อให้มีการฝึกสอนวัฒนธรรม ชนเผ่า ม้ง เมี่ยน ลัวะ เพื่อให้มี การสืบทอดประเพณีวัฒนธรรม ต่างๆให้คงอยู่ตลอดไปสามารถ รักษาประเพณีวัฒนธรรมที่สืบทอด มาจนานให้อยู่ต่อไปได้	จ้างวิทยากรสอนเกี่ยวกับประเพณี วัฒนธรรมต่างๆ ,เช่นผู้นำพิธีการ แต่งงาน,การเลี้ยงผีสังผี,การเป่าแคน, เพลงม้งดั้งเดิม, การเรียกขวัญ ,การสู่ ขวัญ, การกล่าวสอนประเพณี วัฒนธรรมต่างๆ ภาษา ชุดประจำเผ่า ฯลฯ จำนวน ๖๐ คน	๕๐,๐๐๐	๕๐,๐๐๐	๕๐,๐๐๐	๕๐,๐๐๐	๕๐,๐๐๐	๖๐ คน	มีการสืบทอดประเพณี วัฒนธรรมต่างๆให้คง อยู่ตลอดไปสามารถ รักษาประเพณี วัฒนธรรมที่สืบทอดมา นานให้อยู่ต่อไปได้	กอง การศึกษา อบต.ปากกลาง
๒๕๔	จัดทำหนังสือประวัติตำบล ปากกลาง วิถีทัศน์ ป้าย ประชาสัมพันธ์ เพื่อ ส่งเสริมการท่องเที่ยว	เพื่อเป็นการเผยแพร่ ประชาสัมพันธ์ประวัติความ เป็นมาของวิถีชีวิต ศิลปะ วัฒนธรรมของชาติพันธุ์ ม้ง เมี่ยน ลัวะ ตั้งแต่อดีตจนถึง ปัจจุบันให้ผู้สนใจรับรู้	จัดทำหนังสือประวัติตำบลปากกลาง วิ ถีทัศน์ ป้ายประชาสัมพันธ์ ฯลฯ ส่งเสริมการท่องเที่ยว	๒๐๐,๐๐๐	๒๐๐,๐๐๐	๒๐๐,๐๐๐	๒๐๐,๐๐๐	๒๐๐,๐๐๐	๑ ครั้ง	มีการเรียนการสอนการ ให้ความรู้เกี่ยวกับ ประเพณีเมี่ยน ให้มี การสืบทอดทาง ประเพณีวัฒนธรรมให้ มีการอนุรักษ์สืบทอด ต่อไป	กองการศึกษา อบต.ปากกลาง
๒๕๕	โครงการอบรมเชิงปฏิบัติ การฟื้นฟูศิลปะ วัฒนธรรม ชุดประจำกลุ่มชาติพันธุ์ ถิ่นลัวะตำบลปากกลาง	เพื่อเป็นการอนุรักษ์ ส่งเสริม และปลูกฝังค่านิยมแก่คนรุ่นใหม่	ฝึกอบรมเชิงปฏิบัติการฟื้นฟูศิลปะ วัฒนธรรม ชุดประจำกลุ่มชาติพันธุ์ถิ่น ลัวะตำบลปากกลาง จำนวน ๑๐๐ คน	๑๕,๓๐๐	๑๕,๓๐๐	๑๕,๓๐๐	๑๕,๓๐๐	๑๕,๓๐๐	๑๐๐ คน	ผู้เข้าอบรมทุกคน ตระหนักถึง ความสำคัญของ ศิลปะวัฒนธรรม โดยเฉพาะการมีชุด ประจำเผ่าถิ่นลัวะ	กอง การศึกษา อบต.ปากกลาง
๒๕๖	จัดซื้อเครื่องดนตรี	เพื่อส่งเสริมอุปกรณ์ในการ ประกอบประเพณีวัฒนธรรม เพลงชนเผ่าม้ง	จัดซื้อเครื่องดนตรีชนเผ่า ฯลฯ	๕๐,๐๐๐	๕๐,๐๐๐	๕๐,๐๐๐	๕๐,๐๐๐	๕๐,๐๐๐	๑ ครั้ง	มีการอนุรักษ์ประเพณี การเล่นดนตรีในงาน พิธีกรรมต่างๆ	กอง การศึกษา อบต.ปากกลาง

๒. บัญชีโครงการพัฒนาท้องถิ่น

แบบ ผ.๑๒

ที่	โครงการ	วัตถุประสงค์	เป้าหมาย (ผลผลิตของโครงการ)	งบประมาณ					ตัวชี้วัด (KPI)	ผลที่คาดว่าจะได้รับ	หน่วยงานที่ รับผิดชอบ
				๒๕๖๖ (บาท)	๒๕๖๗ (บาท)	๒๕๖๘ (บาท)	๒๕๖๙ (บาท)	๒๕๗๐ (บาท)			
๒๕๗	งานสืบสานวิถีชนเผ่า	เพื่ออนุรักษ์ศิลปวัฒนธรรมชนเผ่า ม้ง เมี่ยน ลัวะ ให้คงอยู่ตลอดไป	งานสืบสานวิถีชนเผ่า	๗๐,๐๐๐	๗๐,๐๐๐	๗๐,๐๐๐	๗๐,๐๐๐	๗๐,๐๐๐	๑ ปี	เยาวชนสามารถสืบทอดวัฒนธรรมของตนเองให้คงอยู่ตลอดไป	กองการศึกษา
๒๕๘	โครงการบรรพชาสามเณรภาคฤดูร้อน	เพื่อให้เด็กและเยาวชนใช้เวลาว่างให้เป็นประโยชน์ช่วงปิดเทอมและเพื่อให้เด็กเป็นคนดีของพ่อแม่และสังคมโดยใช้ธรรมกล่อมกล่าจิดใจ	เด็กนักเรียนชายชั้น ประถมศึกษาและมัธยมศึกษา จำนวน ๑๐๐ คน	๓๐,๐๐๐	๓๐,๐๐๐	๓๐,๐๐๐	๓๐,๐๐๐	๓๐,๐๐๐	จำนวน ๑๐๐ คน	เด็กเติบโตเป็นคนดีในสังคม	อาศรมธรรมจาริกตำบลปากกลางร่วมกับ กองการศึกษา อบต.ปากกลาง
๒๕๙	โครงการสอนพระพุทธศาสนาวันเสาร์-อาทิตย์	เพื่อให้เด็กและเยาวชนใช้เวลาว่างให้เป็นประโยชน์ช่วงปิดเทอมและเพื่อให้เด็กเป็นคนดีของพ่อแม่และสังคมโดยใช้ธรรมกล่อมกล่าจิดใจ	เด็กนักเรียนชั้น ประถมศึกษาและมัธยมศึกษา จำนวน ๑๐๐ คน	๒๐,๐๐๐	๒๐,๐๐๐	๒๐,๐๐๐	๒๐,๐๐๐	๒๐,๐๐๐	จำนวน ๑๐๐ คน	เด็กเติบโตเป็นคนดีในสังคม	อาศรมธรรมจาริกตำบลปากกลางร่วมกับ กองการศึกษา อบต.ปากกลาง
๒๖๐	โครงการงานมหกรรมชุมนุมยุวพุทธธรรมจาริกและแกนนำบนพื้นที่สูง	เพื่อให้เด็กที่เป็นแกนนำได้พบปะเพื่อนและได้แลกเปลี่ยนความรู้ซึ่งกันและกัน	เด็กแกนนำจำนวน ๑๐ คน	๑๐,๐๐๐	๑๐,๐๐๐	๑๐,๐๐๐	๑๐,๐๐๐	๑๐,๐๐๐	จำนวน ๑๐ คน	เด็กเติบโตเป็นคนดีในสังคม	อาศรมธรรมจาริกตำบลปากกลางร่วมกับ กองการศึกษา อบต.ปากกลาง

๒. บัญชีโครงการพัฒนาท้องถิ่น

แบบ ผ.๑๒

ที่	โครงการ	วัตถุประสงค์	เป้าหมาย (ผลผลิตของโครงการ)	งบประมาณ					ตัวชี้วัด (KPI)	ผลที่คาดว่าจะได้รับ	หน่วยงานที่ รับผิดชอบ
				๒๕๖๖ (บาท)	๒๕๖๗ (บาท)	๒๕๖๘ (บาท)	๒๕๖๙ (บาท)	๒๕๗๐ (บาท)			
๒๖๑	โครงการจัดกิจกรรมอนุรักษ์ประเพณีวัฒนธรรมจังหวัดน่าน	เพื่อเป็นการส่งเสริมการท่องเที่ยวในพื้นที่และส่งเสริมการสร้างรายได้แก่ชุมชน เพื่อเป็นการส่งเสริมให้ประชาชนในท้องถิ่นได้มีกิจกรรมร่วมกัน อันจะนำไปสู่ ความสามัคคีในหมู่คณะ	อุดหนุนที่ทำการปกครองอำเภอปัว	๑๐,๐๐๐	๑๐,๐๐๐	๑๐,๐๐๐	๑๐,๐๐๐	๑๐,๐๐๐	๑ ครั้ง	ประชาชนได้ตระหนักและแสดงออกถึงการที่ได้อนุรักษ์รักษาวัฒนธรรม ประเพณีท้องถิ่นให้คงอยู่ต่อไป ศิลปวัฒนธรรม ประเพณีพื้นบ้านและสินค้า OTOP ของอำเภอปัวเป็นที่รู้จักอย่างกว้างขวางยิ่งขึ้น	จังหวัดน่าน
๒๖๒	โครงการจัดงานบวงสรวงเจ้าพระยาภูคา	เพื่อเป็นการเผยแพร่และสนับสนุนส่งเสริมการท่องเที่ยวในอำเภอปัว เพื่อแสดงออกซึ่งความกตัญญูกตเวทิต่อ เจ้าเมืองวรนครในอดีต เพื่อเผยแพร่ประชาสัมพันธ์และส่งเสริมให้เกิดการมีส่วนร่วมในการอนุรักษ์และฟื้นฟู	อุดหนุนที่ทำการปกครองอำเภอปัว	๕,๐๐๐	๕,๐๐๐	๕,๐๐๐	๕,๐๐๐	๕,๐๐๐	๑ ครั้ง	เด็ก เยาวชน ประชาชนทั่วไป ได้รับความรู้ในประวัติศาสตร์ประเพณี วัฒนธรรมของอำเภอปัว และแหล่งท่องเที่ยวทั้งทาง ศิลปวัฒนธรรมและทางธรรมชาติ โดยเฉพาะต้นชมพูภูคา	อำเภอปัว
๒๖๓	โครงการจัดงานบวงสรวงพญาผานอง (การะวะพญาผานอง)	เพื่อระลึกถึงคุณงามความดีและอนุภาพของพญาผานอง และสืบสานวัฒนธรรมประเพณีอันเก่าแก่ ที่สืบทอดกันมาเป็นเวลาช้านาน และเพื่อส่งเสริมการท่องเที่ยวของจังหวัดน่าน โดยเฉพาะอย่างยิ่งอำเภอปัว	อุดหนุนที่ทำการปกครองอำเภอปัว	๕,๐๐๐	๕,๐๐๐	๕,๐๐๐	๕,๐๐๐	๕,๐๐๐	๑ ครั้ง	อนุชนรุ่นหลังได้ตระหนักถึงความกตัญญูกตเวทิต่อผู้มีพระคุณ และเป็นการสืบสานวัฒนธรรมประเพณีอันเก่าแก่ให้ดำรงอยู่ตลอดไป	อำเภอปัว

๒. บัญชีโครงการพัฒนาท้องถิ่น

แบบ ผ.๐๒

ที่	โครงการ	วัตถุประสงค์	เป้าหมาย (ผลผลิตของโครงการ)	งบประมาณ					ตัวชี้วัด (KPI)	ผลที่คาดว่าจะได้รับ	หน่วยงานที่ รับผิดชอบ
				๒๕๖๖ (บาท)	๒๕๖๗ (บาท)	๒๕๖๘ (บาท)	๒๕๖๙ (บาท)	๒๕๗๐ (บาท)			
๒๖๔	โครงการส่งเสริมการท่องเที่ยวแบบบูรณาการระดับอำเภอ	เพื่อเป็นการส่งเสริมการท่องเที่ยวในพื้นที่และส่งเสริมการสร้างรายได้แก่ชุมชน เพื่อเป็นการส่งเสริมให้ประชาชนในท้องถิ่นได้มีกิจกรรมร่วมกัน อันจะนำไปสู่ ความสามัคคีในหมู่คณะ	อุดหนุนที่ทำการปกครองอำเภอ	๒๐,๐๐๐	๒๐,๐๐๐	๒๐,๐๐๐	๒๐,๐๐๐	๒๐,๐๐๐	๑ ครั้ง	ประชาชนได้ตระหนักและแสดงออกถึงการที่ได้อนุรักษ์รักษาวัฒนธรรม ประเพณีท้องถิ่นให้คงอยู่ต่อไป ศิลปวัฒนธรรม ประเพณีพื้นบ้านและสินค้า OTOP ของอำเภอเป็นที่ยอมรับอย่างกว้างขวางยิ่งขึ้น	เทศบาลตำบลปัว
๒๖๕	ปรับปรุงศูนย์ผลิตภัณฑ์และจำหน่ายหัตถกรรมที่บ้านนาระดับตำบล	เพื่อปรับปรุงต่อเติมให้ดีขึ้นและให้ประโยชน์ในการจัดกิจกรรมต่างๆ	ปรับปรุงอาคารฯ และห้องน้ำ (บริเวณตลาดนัดวันศุกร์)	๑,๐๐๐,๐๐๐					๑ แห่ง	มีสถานที่สำหรับให้ประชาชนขายสินค้าและเป็นที่ย่อย	กองช่าง อบต.ป่ากลาง
๒๖๖	ก่อสร้างห้องน้ำสาธารณะบริการนักท่องเที่ยว	เพื่อให้มีห้องน้ำสาธารณะบริการนักท่องเที่ยว และประชาชนทั่วไปได้รับความสะดวกขึ้น	ก่อสร้างห้องน้ำ กว้าง ๘ เมตร ยาว ๑๓ เมตร	๗๘๐,๐๐๐					๑ แห่ง	นักท่องเที่ยวและประชาชนสามารถใช้ห้องน้ำได้สะดวกขึ้น	กองช่าง อบต.ป่ากลาง
๒๖๗	ปรับปรุงภูมิทัศน์เพื่อการท่องเที่ยว	เพื่อรองรับหมู่บ้านท่องเที่ยว OTOP และส่งเสริมการท่องเที่ยวเชิงวัฒนธรรมตำบลป่ากลาง	ปรับปรุงภูมิทัศน์เพื่อการท่องเที่ยว บ้านน้ำเป็น	๕๐๐,๐๐๐					ปรับปรุงภูมิทัศน์ ๑ หมู่บ้าน	เป็นหมู่บ้านที่มีภูมิทัศน์สวยงามเป็นระเบียบเรียบร้อย เพื่อให้บริการนักท่องเที่ยว	กองช่าง อบต.ป่ากลาง
๒๖๘	ก่อสร้างนั่งกันดิน	เพื่อให้มีสถานที่ขายสินค้าและบริการแก่นักท่องเที่ยว	ก่อสร้างนั่งกันดินพร้อมจัดภูมิทัศน์ ยาว ๖๐ เมตร สูง ๖ เมตร บริเวณ (ตลาดนัดวันศุกร์)	๕๐๐,๐๐๐					๑ แห่ง	มีสถานที่สำหรับให้ประชาชนขายสินค้าและเป็นที่ย่อย	กองช่าง อบต.ป่ากลาง
๒๖๙	ปรับปรุงภูมิทัศน์ ปลูกต้นไม้ ดอกไม้	เพื่อให้มีต้นไม้และดอกไม้สวยงามสวยงาม และส่งเสริมท่องเที่ยวของตำบลป่ากลาง	ปรับปรุงภูมิทัศน์ ปลูกต้นไม้ ดอกไม้เพื่อส่งเสริมการท่องเที่ยว	๑๐๐,๐๐๐	๑๐๐,๐๐๐	๑๐๐,๐๐๐	๑๐๐,๐๐๐	๑๐๐,๐๐๐	๑ ครั้ง	มีสถานที่สวยงามและส่งเสริมการท่องเที่ยวตำบลป่ากลาง	กองช่าง อบต.ป่ากลาง

๒. บัญชีโครงการพัฒนาท้องถิ่น

ที่	โครงการ	วัตถุประสงค์	เป้าหมาย (ผลผลิตของโครงการ)	งบประมาณ					ตัวชี้วัด (KPI)	ผลที่คาดว่าจะได้รับ	หน่วยงานที่ รับผิดชอบ
				๒๕๖๖ (บาท)	๒๕๖๗ (บาท)	๒๕๖๘ (บาท)	๒๕๖๙ (บาท)	๒๕๗๐ (บาท)			

ก. ยุทธศาสตร์จังหวัดที่ ๒. การบริหารจัดการทรัพยากรธรรมชาติและสิ่งแวดล้อมโดยการมีส่วนร่วมของภาคประชาสังคม

ข. ยุทธศาสตร์การพัฒนาของ อปท. ในเขตจังหวัดที่ ๕. ยุทธศาสตร์การพัฒนาด้านการจัดการทรัพยากรธรรมชาติและสิ่งแวดล้อม

๕. ยุทธศาสตร์การพัฒนาด้านการจัดการทรัพยากรธรรมชาติและสิ่งแวดล้อม

๕.๑ แผนงานเคหะและชุมชน

๒๗๐	ค่ากำจัดขยะมูลฝอย	เพื่อจัดเก็บขยะและกำจัดขยะมูลฝอยทั้ง ๗ หมู่บ้าน อย่างถูกวิธีและทำให้ตำบลปากกลางสะอาด	จัดเก็บขยะและกำจัดขยะมูลฝอย ๗ หมู่บ้าน	๗๐๐,๐๐๐	๗๐๐,๐๐๐	๗๐๐,๐๐๐	๗๐๐,๐๐๐	๗๐๐,๐๐๐	๗ หมู่บ้าน	มีการจัดเก็บขยะอย่างมีประสิทธิภาพและกำจัดขยะอย่างถูกวิธีทำให้หมู่บ้านชุมชนสะอาด	อบต.ปากกลาง
๒๗๑	โครงการลดขยะต้นทาง	ให้รู้จักการใช้ประโยชน์ของขยะและสามารถกำจัดขยะได้อย่างถูกต้อง	ประชาชนทุกหมู่บ้าน ทุกร้านค้า ทุกโรงเรียน และทุกหน่วยราชการในพื้นที่	๕๐,๐๐๐	๕๐,๐๐๐	๕๐,๐๐๐	๕๐,๐๐๐	๕๐,๐๐๐	๗ หมู่บ้าน	ประชาชนทุกหมู่บ้าน ทุกร้านค้า ทุกโรงเรียน และทุกหน่วยราชการในพื้นที่รู้ประโยชน์ของขยะและกำจัดได้ถูกต้องไม่เป็นพิษต่อสิ่งแวดล้อมและสุขภาพในระยะยาวได้อย่างยั่งยืน	อบต.ปากกลาง รพ.สต.ปากกลางผู้นำชุมชน โรงเรียนในตำบล
๒๗๒	การผลิตปุ๋ยหมัก	เพื่อให้ประชาชนรู้จักกำจัดขยะจากเศษอาหาร ผัก ผลไม้ ซากสัตว์ นำมาทำปุ๋ยหมัก	- ฝึกอบรมเชิงปฏิบัติการรายหมู่บ้าน - สนับสนุนครุภัณฑ์รถต้นแบบโรงเรียนต้นแบบ - ศูนย์เรียนรู้/สาธิตการผลิตปุ๋ยหมัก น้ำหมัก และแก๊สชีวภาพ	๓๐,๐๐๐	๓๐,๐๐๐	๓๐,๐๐๐	๓๐,๐๐๐	๓๐,๐๐๐	๗ หมู่บ้าน	ประชาชนรู้จักการผลิตปุ๋ยหมัก น้ำหมัก และแก๊สชีวภาพใช้เองสามารถลดปริมาณขยะของตำบลปากกลางได้อย่างยั่งยืน	อบต.ปากกลาง รพ.สต.ปากกลางผู้นำชุมชน โรงเรียนในตำบล

๒. บัญชีโครงการพัฒนาท้องถิ่น

แบบ ผ.๑๒

ที่	โครงการ	วัตถุประสงค์	เป้าหมาย (ผลผลิตของโครงการ)	งบประมาณ					ตัวชี้วัด (KPI)	ผลที่คาดว่าจะได้รับ	หน่วยงานที่ รับผิดชอบ
				๒๕๖๖ (บาท)	๒๕๖๗ (บาท)	๒๕๖๘ (บาท)	๒๕๖๙ (บาท)	๒๕๗๐ (บาท)			
๒๗๓	ธนาคารขยะในชุมชนและโรงเรียน	เพื่อให้ประชาชนและนักเรียนสามารถนำขยะรีไซเคิลมาขายสร้างรายได้	จัดตั้งตลาดนัดขยะหรือธนาคารขยะในชุมชนและโรงเรียน และทำจุดรับบริจาคขยะ	๗๐,๐๐๐	๗๐,๐๐๐	๗๐,๐๐๐	๗๐,๐๐๐	๗๐,๐๐๐	๗ หมู่บ้าน	ประชาชนทุกหมู่บ้าน ทุกร้านค้า ทุกโรงเรียน และทุกหน่วยราชการในพื้นที่ มีรายได้เสริม และรู้ประโยชน์ของขยะและกำจัดได้ ถูกต้องไม่เป็นพิษต่อสิ่งแวดล้อมและสุขภาพในระยะยาวได้อย่างยั่งยืน	อบต.ป่ากลาง รพ.สต.ป่า กลางผู้นำ ชุมชน โรงเรียนใน ตำบล
๒๗๔	โครงการสิ่งประดิษฐ์จากขยะ	เพื่อให้ประชาชนรู้จักนำขยะสามารถนำไปใช้ประโยชน์	อบรมประชาชน จำนวน ๗ หมู่บ้าน	๒๐,๐๐๐	๒๐,๐๐๐	๒๐,๐๐๐	๒๐,๐๐๐	๒๐,๐๐๐	๗ หมู่บ้าน	ประชาชนสามารถทำประโยชน์จากขยะ เหลือให้และสร้างรายได้อีกทางหนึ่ง	อบต.ป่ากลาง รพ.สต.ป่า กลางผู้นำ ชุมชน โรงเรียนใน ตำบล
๒๗๕	การจัดการขยะอันตราย	เพื่อกำจัดขยะอันตรายอย่างถูกวิธี	นำขยะอันตรายที่รวบรวมจากชุมชนไปกำจัดอย่างถูกต้อง	๕๐,๐๐๐	๕๐,๐๐๐	๕๐,๐๐๐	๕๐,๐๐๐	๕๐,๐๐๐	๗ หมู่บ้าน	กำจัดขยะอันตรายระดับตำบล	อบต.ป่ากลาง รพ.สต.ป่า กลาง
๒๗๖	จัดหาที่ดินตั้งโรงเตาเผาขยะ	เพื่อให้มีสถานที่ตั้งโรงเตาเผาขยะของตำบลป่ากลาง	ที่ดินตั้งโรงเตาเผาขยะ	๒,๐๐๐,๐๐๐						ประชาชนมีสถานที่กำจัดขยะของตำบลป่ากลาง	กองช่าง อบต.ป่ากลาง

๒. บัญชีโครงการพัฒนาท้องถิ่น

แบบ ผ.๑๒

ที่	โครงการ	วัตถุประสงค์	เป้าหมาย (ผลผลิตของโครงการ)	งบประมาณ					ตัวชี้วัด (KPI)	ผลที่คาดว่าจะได้รับ	หน่วยงานที่ รับผิดชอบ
				๒๕๖๖ (บาท)	๒๕๖๗ (บาท)	๒๕๖๘ (บาท)	๒๕๖๙ (บาท)	๒๕๗๐ (บาท)			
๒๗๗	โครงการ ๑ อพท. ๑ ถนน ท้องถิ่นใส่ใจสิ่งแวดล้อม	เพื่อดำเนินตามแนวทางการ ดำเนินโครงการของขั้วปีใหม่ของ กระทรวงมหาดไทยเพื่อ มอบให้ประชาชน ประจำปี ๒๕๖๒ ปรับปรุงทิวทัศน์ ๒ ข้างทางให้สะท้อนวัฒนธรรม วิถีชุมชน หรือเอกลักษณ์ของ ชุมชน ด้วยการรักษาความ สะอาดบริเวณถนนให้เป็น ระเบียบเรียบร้อย ดูแล สิ่งแวดล้อม ปลูกดอกไม้ ไม้ ประดับ หรือไม้ยืนต้นประจำ ท้องถิ่น	ปรับปรุงทิวทัศน์ ๒ ข้างปลูกดอกไม้ ไม้ประดับ หรือไม้ยืนต้นประจำท้องถิ่น ความยาวไม่น้อยกว่า ๕๐๐ เมตร	๑๐๐,๐๐๐	๑๐๐,๐๐๐	๑๐๐,๐๐๐	๑๐๐,๐๐๐	๑๐๐,๐๐๐	ความยาวไม่ น้อยกว่า ๕๐๐ เมตร	อพท.มีถนนสวย สะท้อนวัฒนธรรม วิถี ชุมชน หรือเอกลักษณ์ ของชุมชน	กองช่าง อบต.ป่ากลาง
๒๗๘	ฝึกอบรมเกษตรกรอินทรีย์กับ การฟื้นฟู ทรัพยากรธรรมชาติ และ สิ่งแวดล้อม	เพื่อส่งเสริมการทำปุ๋ยหมัก อินทรีย์ส่งเสริมการฟื้นฟู ทรัพยากรธรรมชาติและ สิ่งแวดล้อมสามารถทำให้ เกษตรกรลดการใช้ปุ๋ยเคมีและ เพิ่มปริมาณการผลิตและใช้ปุ๋ย หมักอินทรีย์มากขึ้นได้	ฝึกอบรมเกษตรกรเกี่ยวกับเกษตร อินทรีย์กับการฟื้นฟู ทรัพยากรธรรมชาติและสิ่งแวดล้อม จำนวน ๖๐ คน	๕๐,๐๐๐	๕๐,๐๐๐	๕๐,๐๐๐	๕๐,๐๐๐	๕๐,๐๐๐	๖๐ คน	สามารถส่งเสริมการทำ ปุ๋ยหมักอินทรีย์ ส่งเสริมการฟื้นฟู ทรัพยากรธรรมชาติและ สิ่งแวดล้อม สามารถทำให้ เกษตรกรลดการใช้ ปุ๋ยเคมีและเพิ่ม ปริมาณการผลิตและ ใช้ปุ๋ยหมักอินทรีย์มาก ขึ้นได้	สำนักปลัด อบต.ป่ากลาง
๒๗๙	โครงการจัดทำแนวกันไฟ และควบคุมไฟป่า	เพื่อป้องกันการลุกลามของไฟ ป่า และแก้ไขปัญหาไฟป่า	จัดทำแนวกันไฟ จำนวน ๗ หมู่บ้าน	๓๕,๐๐๐	๓๕,๐๐๐	๓๕,๐๐๐	๓๕,๐๐๐	๓๕,๐๐๐	๗ หมู่บ้าน	มีเขตป้องกันไฟป่า	สำนักปลัด อบต.ป่ากลาง

๒. บัญชีโครงการพัฒนาท้องถิ่น

ที่	โครงการ	วัตถุประสงค์	เป้าหมาย (ผลผลิตของโครงการ)	งบประมาณ					ตัวชี้วัด (KPI)	ผลที่คาดว่าจะได้รับ	หน่วยงานที่ รับผิดชอบ
				๒๕๖๖ (บาท)	๒๕๖๗ (บาท)	๒๕๖๘ (บาท)	๒๕๖๙ (บาท)	๒๕๗๐ (บาท)			
๒๘๐	ส่งเสริมการปลูกหญ้าแฝกเพื่อการอนุรักษ์ดินและแก้ปัญหาการชะล้างหน้าดินตามแนวพระราชดำริน	เพื่อส่งเสริมให้เกษตรกรปลูกหญ้าแฝกเพื่อแก้ปัญหาดินสามารถแก้ปัญหาดินและการชะล้างหน้าดินตามแนวพระราชดำรินได้	ส่งเสริมเกษตรกร ปลูกหญ้าแฝกในพื้นที่ ทุกหมู่บ้าน หมู่ที่ ๑ - ๗	๒๐,๐๐๐	๒๐,๐๐๐	๒๐,๐๐๐	๒๐,๐๐๐	๒๐,๐๐๐	๗ หมู่บ้าน	เกษตรกรปลูกหญ้าแฝกเพื่อแก้ปัญหาดินสามารถแก้ปัญหาดินและการชะล้างหน้าดินตามแนวพระราชดำรินได้	สำนักปลัด อบต.ป่ากลาง
๒๘๑	ส่งเสริมการทำฝายกั้นน้ำฝายน้ำล้น/ฝายแม้ว เพื่อการอนุรักษ์น้ำ/ ฝายต้นน้ำตามพระราชดำริน	เพื่อให้มีการกักการชะลอการไหลของน้ำสามารถกั้นน้ำไว้ใช้เพื่อการเกษตรได้และสามารถทำให้มีน้ำหล่อเลี้ยงบ่อน้ำกินน้ำใช้ไม่ให้เกิดขุดได้	ส่งเสริมการทำฝายกั้นน้ำ ฝายน้ำล้น ฝายแม้ว ในพื้นที่ตำบล ป่ากลาง ทั้ง ๗ หมู่บ้าน	๕๐,๐๐๐	๕๐,๐๐๐	๕๐,๐๐๐	๕๐,๐๐๐	๕๐,๐๐๐	๗ หมู่บ้าน	สามารถ ทำให้การชะลอการไหลของน้ำสามารถกั้นน้ำไว้ใช้เพื่อการเกษตรได้และสามารถทำให้มีน้ำหล่อเลี้ยงบ่อน้ำกินน้ำใช้ไม่ให้เกิดขุดได้	กองช่าง อบต.ป่ากลาง
๒๘๒	โครงการส่งเสริมหยุดการเผาในพื้นที่เกษตร	๑.ส่งเสริมการปลูกพืชเชิงอนุรักษ์เพิ่มพื้นที่ป่า ๒.สนับสนุนการใช้เศษวัสดุเหลือใช้ทางการเกษตร ให้เกิดประโยชน์ ๓.เกษตรกรลดการปลูกพืชเชิงเดี่ยวงดการเผาพื้นที่การเกษตรแก้ไขปัญหาหมอกควัน	๑.เกษตรกร ม ๑-๗ จำนวน ๑,๔๐๐ ราย งดการเผาพื้นที่ทำการเกษตร แก้ไขปัญหาหมอกควัน ๒.ส่งเสริมการใช้วัสดุเหลือใช้ทางการเกษตรผลิตปุ๋ยหมักหมู่บ้านละ ๑๐๐ ตันทดแทนการใช้ปุ๋ยเคมี ๓.ส่งเสริมการเถือกลบตอซัง ข้าว ข้าวโพด ลดการเผาแก้ไขปัญหาหมอกควัน	๒๐,๐๐๐	๒๐,๐๐๐	๒๐,๐๐๐	๒๐,๐๐๐	๒๐,๐๐๐	๑,๔๐๐ ราย	๑. เพิ่มอินทรีย์วัตถุในดิน ๒. มีรายได้จากการแปรรูปวัสดุเหลือใช้ ๓. แก้ไขปัญหามลภาวะอากาศเป็นพิษ	สำนักงานเกษตรอำเภอ - พัฒนาที่ดิน - ศูนย์บริการและถ่ายทอดเทคโนโลยีการเกษตรประจำตำบล -อบต.ป่ากลาง
๒๘๓	โครงการธนาคารน้ำใต้ดินแบบระบบปิด	เพื่อแก้ไขปัญหาภัยแล้ง น้ำท่วมซัง และน้ำเสียในครัวเรือน	ทำบ่อระบบปิด จำนวน ๑,๕๐๐ บ่อ	๕๐๐,๐๐๐	๕๐๐,๐๐๐	๕๐๐,๐๐๐	๕๐๐,๐๐๐	๕๐๐,๐๐๐	๑,๕๐๐ บ่อ	เติมน้ำลงใต้ดินให้มีปริมาณเพิ่มขึ้น ประชาชนมีน้ำบ่อใช้อย่างเพียงพอ	สำนักปลัด

๒. บัญชีโครงการพัฒนาท้องถิ่น

แบบ ผ.๑๒

ที่	โครงการ	วัตถุประสงค์	เป้าหมาย (ผลผลิตของโครงการ)	งบประมาณ					ตัวชี้วัด (KPI)	ผลที่คาดว่าจะได้รับ	หน่วยงานที่ รับผิดชอบ
				๒๕๖๖ (บาท)	๒๕๖๗ (บาท)	๒๕๖๘ (บาท)	๒๕๖๙ (บาท)	๒๕๗๐ (บาท)			
๒๘๔	ส่งเสริมการปลูกป่าและอนุรักษ์ป่าชุมชน	เชิญชวนให้เด็กและเยาวชนตระหนักถึงคุณค่าของต้นไม้และร่วมกันปลูกป่าภายในตำบล	อนุรักษ์ป่าชุมชนและปลูกป่าเพิ่ม	๒๐,๐๐๐	๒๐,๐๐๐	๒๐,๐๐๐	๒๐,๐๐๐	๒๐,๐๐๐	๗ หมู่บ้าน	ตำบลป่ากลางมีพื้นที่สีเขียวเพิ่มขึ้น	อบต.ป่ากลาง โรงเรียนใน ตำบล หน่วยงาน ราชการและ หมู่บ้าน

ก. ยุทธศาสตร์จังหวัดที่ ๕. การสร้างความเข้มแข็งของชุมชนและสังคม

ข. ยุทธศาสตร์การพัฒนาของ อบต. ในเขตจังหวัดที่ ๗.ยุทธศาสตร์การบริหารจัดการองค์กร

๖. ยุทธศาสตร์การพัฒนาด้านการบริหารจัดการและการบริการ

๖.๑ แผนงานสร้างความเข้มแข็งของชุมชน

๒๘๕	ส่งเสริมการจัดกิจกรรมวันสตรีสากล	เพื่อส่งเสริมให้สตรีได้มีการพัฒนาศักยภาพของตนเองและแสดงพลังความเข้มแข็งของสตรีร่วมกัน	สตรีทุกหมู่บ้านในตำบลป่ากลาง รวม ๑๒๐ คน	๑๐,๐๐๐	๑๐,๐๐๐	๑๐,๐๐๐	๑๐,๐๐๐	๑๐,๐๐๐	๑๒๐ คน	สตรีได้มีการพัฒนาศักยภาพของตนเองและแสดงพลังความเข้มแข็งของสตรีร่วมกัน	กองการศึกษา อบต.ป่ากลาง ร่วมกับ พัฒนาชุมชน
๒๘๖	จัดทำป้ายพระบรมฉายาลักษณ์ เทอดพระเกียรติ ช่วงวันมหามงคลเฉลิมพระเกียรติในกรณีต่างๆ	เพื่อให้ประชาชนได้สำนึกในพระมหากรุณาธิคุณต่อสถาบันพระมหากษัตริย์ไทยและร่วมกันปกป้องเทอดทูนต่อสถาบันพระมหากษัตริย์ไทย	จัดทำป้ายพระบรมฉายาลักษณ์	๓๐,๐๐๐	๓๐,๐๐๐	๓๐,๐๐๐	๓๐,๐๐๐	๓๐,๐๐๐	๑ ปี	ประชาชนได้สำนึกในพระมหากรุณาธิคุณต่อสถาบันพระมหากษัตริย์ไทยและร่วมกันปกป้องเทอดทูนต่อสถาบันพระมหากษัตริย์ไทย	กองการศึกษา อบต.ป่ากลาง

๒. บัญชีโครงการพัฒนาท้องถิ่น

ที่	โครงการ	วัตถุประสงค์	เป้าหมาย (ผลผลิตของโครงการ)	งบประมาณ					ตัวชี้วัด (KPI)	ผลที่คาดว่าจะได้รับ	หน่วยงานที่ รับผิดชอบ
				๒๕๖๖ (บาท)	๒๕๖๗ (บาท)	๒๕๖๘ (บาท)	๒๕๖๙ (บาท)	๒๕๗๐ (บาท)			
๒๘๗	โครงการจัดงานวันเฉลิมพระชนมพรรษาสมเด็จพระนางเจ้าสิริกิติ์ พระบรมราชินีนาถ อำเภอปัว จังหวัดน่าน	เพื่อให้ข้าราชการ พนักงาน และพสกนิกรทุกหมู่เหล่ามีความยึดมั่นในความจงรักภักดี ต่อชาติ ศาสนา พระมหากษัตริย์ เพื่อเป็นการทำความดีถวายแม่ของแผ่นดิน	ข้าราชการ พนักงาน และพสกนิกรทุกหมู่เหล่าในพื้นที่อำเภอปัว	๕,๐๐๐	๕,๐๐๐	๕,๐๐๐	๕,๐๐๐	๕,๐๐๐	๑ ครั้ง	ข้าราชการ พนักงาน และพสกนิกรทุกหมู่เหล่า ได้ร่วมกันแสดง ความจงรักภักดี และสำนึกในพระมหากรุณาธิคุณของสมเด็จพระนางเจ้าสิริกิติ์ พระบรมราชินีนาถ	กองการศึกษา
๒๘๘	โครงการจัดงานวันเฉลิมพระชนมพรรษาสมเด็จพระเจ้าอยู่หัวมหาวชิราลงกรณ บดินทรเทพยวรางกูร อำเภอปัว จังหวัดน่าน	เพื่อให้ข้าราชการ พนักงาน และพสกนิกรทุกหมู่เหล่ามีความยึดมั่นในความจงรักภักดี ต่อชาติ ศาสนา พระมหากษัตริย์	ข้าราชการ พนักงาน และพสกนิกรทุกหมู่เหล่าในพื้นที่อำเภอปัว	๑๐,๐๐๐	๑๐,๐๐๐	๑๐,๐๐๐	๑๐,๐๐๐	๑๐,๐๐๐	๑ ครั้ง	ข้าราชการ พนักงาน และพสกนิกรทุกหมู่เหล่ามีความยึดมั่นในความจงรักภักดีต่อชาติ ศาสนา พระมหากษัตริย์	กองการศึกษา

ก. ยุทธศาสตร์จังหวัดที่ ๕. การสร้างความเข้มแข็งของชุมชนและสังคม

ข. ยุทธศาสตร์การพัฒนาของ อปท. ในเขตจังหวัดที่ ๗.ยุทธศาสตร์การบริหารจัดการองค์กร

๖. ยุทธศาสตร์การพัฒนาด้านการบริหารจัดการและการบริการ

๖.๒ แผนงานวางแผนสถิติและวิชาการ

๒๘๙	จัดทำเวทีประชาคมระดับหมู่บ้านและตำบลเพื่อจัดทำแผนพัฒนาท้องถิ่น	เพื่อให้ได้ปัญหาและความต้องการของประชาชนที่เกิดจากเวทีประชาคม มาจัดทำเป็นแผนพัฒนาองค์การบริหารส่วนตำบลโดยนำแผนชุมชนมาพิจารณาและทำแผน	จัดเวทีประชาคม ๗ หมู่บ้าน จำนวน ๗ ครั้ง และจัดเวทีประชาคมระดับตำบล ๑ ครั้ง	๑๐,๐๐๐	๑๐,๐๐๐	๑๐,๐๐๐	๑๐,๐๐๐	๑๐,๐๐๐	๗ หมู่บ้าน	มีแผนพัฒนาองค์การบริหารส่วนตำบล / แผนพัฒนาท้องถิ่นที่สอดคล้องกับปัญหาและความต้องการของประชาชน	สำนักปลัด อบต.ปากกลาง
-----	--	--	--	--------	--------	--------	--------	--------	------------	---	-----------------------

ก. ยุทธศาสตร์จังหวัดที่ ๕. การสร้างความเข้มแข็งของชุมชนและสังคม

ข. ยุทธศาสตร์การพัฒนาของ อปท. ในเขตจังหวัดที่ ๗.ยุทธศาสตร์การบริหารจัดการองค์กร

๖. ยุทธศาสตร์การพัฒนาด้านการบริหารจัดการและการบริการ

๖.๓ แผนงานการรักษาความสงบภายใน

๒. บัญชีโครงการพัฒนาท้องถิ่น

แบบ ผ.๐๒

ที่	โครงการ	วัตถุประสงค์	เป้าหมาย (ผลผลิตของโครงการ)	งบประมาณ					ตัวชี้วัด (KPI)	ผลที่คาดว่าจะได้รับ	หน่วยงานที่ รับผิดชอบ
				๒๕๖๖ (บาท)	๒๕๖๗ (บาท)	๒๕๖๘ (บาท)	๒๕๖๙ (บาท)	๒๕๗๐ (บาท)			
๒๙๐	ฝึกอบรมทบทวน อปพร.	เพื่อเป็นการทบทวนการปฏิบัติงาน และความพร้อมของร่างกาย ของอปพร.ให้สามารถปฏิบัติหน้าที่ได้อย่างมีประสิทธิภาพ	จัดฝึกอบรมทบทวน อปพร. จำนวน ๑๐๐ คน	๑๐๐,๐๐๐	๑๐๐,๐๐๐	๑๐๐,๐๐๐	๑๐๐,๐๐๐	๑๐๐,๐๐๐	๑๐๐ คน	อปพร. สามารถปฏิบัติงานได้อย่างมีประสิทธิภาพมากขึ้น	สำนักปลัด อบต.ปากกลาง
๒๙๑	ฝึกอบรมป้องกันไฟฟ้า	เพื่อป้องกันและแก้ไขปัญหาไฟฟ้าและเตรียมความพร้อมของอปพร.ให้สามารถปฏิบัติหน้าที่ได้อย่างมีประสิทธิภาพ	จัดฝึกอบรมและป้องกันไฟฟ้า จำนวน ๖๐ คน	๓๐,๐๐๐	๓๐,๐๐๐	๓๐,๐๐๐	๓๐,๐๐๐	๓๐,๐๐๐	๖๐ คน	ตำบลปากกลางมีการป้องกันและเฝ้าระวังการเกิดไฟฟ้า และเตรียมความพร้อมของอปพร. สามารถปฏิบัติงานได้อย่างมีประสิทธิภาพมากขึ้น	สำนักปลัด อบต.ปากกลาง
๒๙๒	โครงการพัฒนาเพิ่มพูนให้ ความรู้ ความสามารถ และ ทักษะของหน่วย ปฏิบัติการกู้ชีพ กู้ภัย	เพื่อให้ผู้เข้าร่วมอบรมมีความรู้ ทางด้านทฤษฎีการใช้อุปกรณ์ ต่างๆ ให้ปลอดภัย สามารถลด ความเสียหายหรือลดอาการ บาดเจ็บ	ผู้ปฏิบัติงานกู้ชีพ-กู้ภัย จำนวน ๑๐ คน อาสาสมัครป้องกันภัยฝ่ายพลเรือน จำนวน ๑๐ คน รวม ๒๐ คน	๒๐,๐๐๐	๒๐,๐๐๐	๒๐,๐๐๐	๒๐,๐๐๐	๒๐,๐๐๐	๒๐,๐๐๐	ผู้เข้ารับการฝึกอบรม นำความรู้ที่ได้ไป ปฏิบัติงานอย่าง ถูกต้องตามหลัก วิชาการแพทย์ ลด ความเสียหายหรือลด อาการบาดเจ็บ	สำนักปลัด อบต.ปากกลาง
๒๙๓	โครงการ ๗ วันอันตราย	เพื่อลดการเกิดอุบัติเหตุบนท้อง ถนนในช่วงเทศกาลต่างๆ	จัดตั้งด่านตรวจในช่วงเทศกาลต่างๆ	๒๕,๐๐๐	๒๕,๐๐๐	๒๕,๐๐๐	๒๕,๐๐๐	๒๕,๐๐๐	๒ ครั้ง	ประชาชนมีความ ปลอดภัยในการใช้รถ บนท้องถนนมากขึ้น	สำนักปลัด อบต.ปากกลาง

๒. บัญชีโครงการพัฒนาท้องถิ่น

แบบ ผ.๑๒

ที่	โครงการ	วัตถุประสงค์	เป้าหมาย (ผลผลิตของโครงการ)	งบประมาณ					ตัวชี้วัด (KPI)	ผลที่คาดว่าจะได้รับ	หน่วยงานที่ รับผิดชอบ
				๒๕๖๖ (บาท)	๒๕๖๗ (บาท)	๒๕๖๘ (บาท)	๒๕๖๙ (บาท)	๒๕๗๐ (บาท)			
๒๙๔	โครงการฝึกอบรมทบทวน ชุดปฏิบัติการจิตอาสาภัย พิบัติประจำองค์การ บริหารส่วนตำบลปากกลาง	เพื่อเสริมสร้างศักยภาพและ ความเข้มแข็งให้แก่องค์การ บริหารส่วนตำบลให้มีบุคลากร ที่สามารถปฏิบัติหน้าที่ ช่วยเหลือเจ้าพนักงานในการ ป้องกันและบรรเทาสาธารณภัย ได้อย่างมีประสิทธิภาพ	ผู้เข้าอบรม จำนวน ๕๐ คน	๑๐๐,๐๐๐	๑๐๐,๐๐๐	๑๐๐,๐๐๐	๑๐๐,๐๐๐	๑๐๐,๐๐๐	๕๐ คน	ผู้เข้ารับการฝึกอบรม สามารถปฏิบัติหน้าที่ ช่วยเหลือเจ้าพนักงาน ในการป้องกันและ บรรเทาสาธารณภัยใน พื้นที่เกิดเหตุได้อย่าง ถูกต้องรวดเร็ว เป็น ระบบ และมีมาตรฐาน เดียวกัน	สำนักปลัด อบต.ปากกลาง
๒๙๕	โครงการอบรมซ่อมแผน อพยพหนีไฟและป้องกัน ระงับอัคคีภัยเบื้องต้น	๑. เพื่อให้ประชาชนมีส่วนร่วม ในการป้องกัน รักษาตนเอง และช่วยเหลือผู้ประสบอัคคีภัย ๒. เพื่อให้ประชาชนมีความรู้ และทราบถึงวิธีปฏิบัติตนเมื่อ เกิดอัคคีภัย ๓. เพื่อส่งเสริมให้ประชาชน เรียนรู้และตระหนักถึงวิธีการ ป้องกัน ผลเสียหายที่เกิดจาก อัคคีภัย	ประชาชนที่อาศัยในตำบลปากกลาง และศูนย์พัฒนาเด็กเล็กบ้านปากกลาง ๑ และ ๒	๒๕,๐๐๐	๒๕,๐๐๐	๒๕,๐๐๐	๒๕,๐๐๐	๒๕,๐๐๐	๓๐๐ คน	ประชาชนและ บุคลากรของศูนย์ พัฒนาเด็กเล็กฯ เรียนรู้และตระหนักถึง วิธีการป้องกัน ผล เสียหายที่เกิดจาก อัคคีภัยและ เตรียม ความพร้อมในด้าน อุปกรณ์ที่ใช้ในการ ดำเนินการป้องกัน แก้ปัญหาอัคคีภัยใน พื้นที่	สำนักปลัด อบต.ปากกลาง

ก. ยุทธศาสตร์จังหวัดที่ ๕. การสร้างความเข้มแข็งของชุมชนและสังคม

ข. ยุทธศาสตร์การพัฒนาของ อบท. ในเขตจังหวัดที่ ๗.ยุทธศาสตร์การบริหารจัดการองค์กร

๖. ยุทธศาสตร์การพัฒนาด้านการบริหารจัดการและการบริการ

๖.๔ แผนงานบริหารงานทั่วไป

๒. บัญชีโครงการพัฒนาท้องถิ่น

แบบ ผ.๐๒

ที่	โครงการ	วัตถุประสงค์	เป้าหมาย (ผลผลิตของโครงการ)	งบประมาณ					ตัวชี้วัด (KPI)	ผลที่คาดว่าจะได้รับ	หน่วยงานที่ รับผิดชอบ
				๒๕๖๖ (บาท)	๒๕๖๗ (บาท)	๒๕๖๘ (บาท)	๒๕๖๙ (บาท)	๒๕๗๐ (บาท)			
๒๙๖	โครงการปรับปรุงระบบแผนที่ภาษีและทะเบียนทรัพย์สิน	เพื่อจ่ายเป็นค่าเบี้ยเลี้ยง ค่าพาหนะ ค่าถ่ายเอกสาร ค่าใช้จ่ายต่างๆ ฯลฯ ในการปรับปรุงระบบแผนที่ภาษี	ปรับปรุงระบบแผนที่ภาษีและทะเบียนทรัพย์สิน	๓๐,๐๐๐	๓๐,๐๐๐	๓๐,๐๐๐	๓๐,๐๐๐	๓๐,๐๐๐	๑ ปี	สามารถจัดทำแผนที่ภาษีได้ครบถ้วนทั้งตำบลป่ากลางและสามารถจัดเก็บข้อมูลให้ส่วนกลางนำไปใช้ประโยชน์ได้	กองช่างร่วมกับกองคลัง
๒๙๗	ศึกษาดูงานเพื่อพัฒนาองค์การบริหารส่วนตำบล	เพื่อให้มีการศึกษาดูงานและนำประสบการณ์ที่ได้มาปรับใช้ในการบริหารจัดการสามารถพัฒนาอบต.และชุมชนได้	จัดโครงการทัศนศึกษาดูงาน จำนวน ๑ ครั้ง	๑๐๐,๐๐๐	๑๐๐,๐๐๐	๑๐๐,๐๐๐	๑๐๐,๐๐๐	๑๐๐,๐๐๐	๑ ครั้ง	การศึกษาดูงานและนำประสบการณ์ที่ได้มาปรับใช้ในการบริหารจัดการสามารถพัฒนาอบต.และชุมชนได้	สำนักปลัดอบต.ป่ากลาง
๒๙๘	ค่าใช้จ่ายในการดำเนินคดี	เพื่อใช้ในการดำเนินคดีที่เกี่ยวข้องกับองค์การบริหารส่วนตำบลป่ากลาง	เป็นค่าใช้จ่ายในการดำเนินคดีที่เกี่ยวข้องกับองค์การบริหารส่วนตำบลป่ากลาง	๑๐,๐๐๐	๑๐,๐๐๐	๑๐,๐๐๐	๑๐,๐๐๐	๑๐,๐๐๐	๑ ปี	มีงบประมาณในการดำเนินคดีที่เกี่ยวข้องกับองค์การบริหารส่วนตำบลป่ากลาง	สำนักปลัดอบต.ป่ากลาง
๒๙๙	โครงการพัฒนาศักยภาพบุคลากร	เพื่อพัฒนาศักยภาพบุคลากรปฏิบัติงาน เพิ่มพูนความรู้ระเบียบ ข้อบังคับในการปฏิบัติงาน	ผู้เข้าอบรม จำนวน ๒๐ คน	๓๐,๐๐๐	๓๐,๐๐๐	๓๐,๐๐๐	๓๐,๐๐๐	๓๐,๐๐๐	๒๐ คน	พนักงานสามารถปฏิบัติงานได้อย่างมีประสิทธิภาพและเกิดความพึงพอใจต่อผู้รับบริการ	สำนักงานปลัด
๓๐๐	โครงการสถานที่กลาง (ศูนย์ปฏิบัติการร่วมในการช่วยเหลือประชาชนขององค์กรปกครองส่วนท้องถิ่นอำเภอป่า จังหวัดน่าน)	เพื่อให้สถานที่กลางอำเภอป่าที่เป็นศูนย์ปฏิบัติการร่วมในการช่วยเหลือประชาชนขององค์กรปกครองส่วนท้องถิ่น	อุดหนุนให้ศูนย์ปฏิบัติการร่วมในการช่วยเหลือประชาชนจ้างเหมาบริการเจ้าหน้าที่	๑๐,๐๐๐	๑๐,๐๐๐	๑๐,๐๐๐	๑๐,๐๐๐	๑๐,๐๐๐	๑ ปี	พนักงานสามารถปฏิบัติงานได้อย่างมีประสิทธิภาพและเกิดความพึงพอใจต่อผู้รับบริการ	สำนักงานปลัด
รวมทั้งสิ้น				๗๔,๗๑๑,๑๐๐	๘๘,๗๗๕,๑๐๐	๘๒,๗๔๐,๑๐๐	๘๗,๒๙๐,๑๐๐	๕๒,๒๔๐,๑๐๐			
จำนวนโครงการ				๒๓๖	๒๑๕	๒๒๓	๒๑๔	๒๑๕			

รายละเอียดโครงการพัฒนา

ที่นำมาจากแผนพัฒนาหมู่บ้านและแผนพัฒนาชุมชน (พ.ศ. ๒๕๖๖ - ๒๕๗๐)

องค์การบริหารส่วนตำบลปากกลาง อำเภอปัว จังหวัดน่าน

ก. ยุทธศาสตร์จังหวัดที่ ๑. การขับเคลื่อนเศรษฐกิจด้วยองค์ความรู้เพื่อสร้างมูลค่าเพิ่มทางเศรษฐกิจในลักษณะประชารัฐ

ข. ยุทธศาสตร์การพัฒนาของ อปท. ในเขตจังหวัดที่ ๑ ยุทธศาสตร์พัฒนาด้านโครงสร้างพื้นฐาน

๑. ยุทธศาสตร์ การพัฒนาด้าน โครงสร้างพื้นฐาน

๑.๑ แผนงานอุตสาหกรรมและการโยธา

ที่	โครงการ	วัตถุประสงค์	เป้าหมาย (ผลผลิตของโครงการ)	งบประมาณ					ตัวชี้วัด (KPI)	ผลที่คาดว่าจะได้รับ	ที่มาของ โครงการ	หน่วยงานที่ รับผิดชอบ
				๒๕๖๖ (บาท)	๒๕๖๗ (บาท)	๒๕๖๘ (บาท)	๒๕๖๙ (บาท)	๒๕๗๐ (บาท)				
๑	ปรับปรุงผิวจราจรลูกรังเป็นคอนกรีตเสริมเหล็ก ซอยบ้านกระเป๋ข้างขา บ้านน้ำเป็น หมู่ที่ ๑	เพื่อเพิ่มความสะดวกรวดเร็วในการคมนาคมสัญจรแก้ปัญหาถนนเป็นหลุมเป็นบ่อสร้างความสะดวกแก่ประชาชน	เทพิวจรรจรคอนกรีตเสริมเหล็ก กว้าง ๕ เมตร ยาว ๕๐๐ เมตร หนา ๐.๑๕ เมตร (หรือตามแบบแปลนของกองช่าง)	๗๐๐,๐๐๐					ถนนคสล ๕๐๐ เมตร	สามารถสร้างความสะดวกในการคมนาคมสัญจรแก่ประชาชนแก้ปัญหาถนนเป็นหลุมเป็นบ่อได้	บ้านน้ำเป็น หมู่ที่ ๑	กองช่าง อบต.ปากกลาง
๒	ปรับปรุงผิวจราจรลูกรังเป็นคอนกรีตเสริมเหล็ก ซอยบ้านนางใจ บ้านน้ำเป็น หมู่ที่ ๑	เพื่อเพิ่มความสะดวกรวดเร็วในการคมนาคมสัญจรแก้ปัญหาถนนเป็นหลุมเป็นบ่อสร้างความสะดวกแก่ประชาชน	เทพิวจรรจรคอนกรีตเสริมเหล็ก กว้าง ๕ เมตร ยาว ๕๐๐ เมตร หนา ๐.๑๕ เมตร ซอยบ้านนางใจ บ้านน้ำเป็น หมู่ที่ ๑ (หรือตามแบบแปลนของกองช่าง)	๗๐๐,๐๐๐					ถนนคสล ๕๐๐ เมตร	สามารถสร้างความสะดวกในการคมนาคมสัญจรแก่ประชาชนแก้ปัญหาถนนเป็นหลุมเป็นบ่อได้	บ้านน้ำเป็น หมู่ที่ ๑	กองช่าง อบต.ปากกลาง
๓	ปรับปรุงผิวจราจรลูกรังเป็นคอนกรีตเสริมเหล็ก ซอยหลังบ้านกำนัน บ้านน้ำเป็น หมู่ที่ ๑	เพื่อเพิ่มความสะดวกรวดเร็วในการคมนาคมสัญจรแก้ปัญหาถนนเป็นหลุมเป็นบ่อสร้างความสะดวกแก่ประชาชน	เทพิวจรรจรคอนกรีตเสริมเหล็ก กว้าง ๕ เมตร ยาว ๕๐๐ เมตร หนา ๐.๑๕ เมตร ซอยบ้านกำนัน บ้านน้ำเป็น หมู่ที่ ๑ (หรือตามแบบแปลนของกองช่าง)		๗๐๐,๐๐๐				ถนนคสล ๕๐๐ เมตร	สามารถสร้างความสะดวกในการคมนาคมสัญจรแก่ประชาชนแก้ปัญหาถนนเป็นหลุมเป็นบ่อได้	บ้านน้ำเป็น หมู่ที่ ๑	กองช่าง อบต.ปากกลาง
๔	ปรับปรุงผิวจราจรลูกรังเป็นคอนกรีตเสริมเหล็ก เส้นหลังโรงเรียนมัธยมปากกลาง	เพื่อเพิ่มความสะดวกรวดเร็วในการคมนาคมสัญจรแก้ปัญหาถนนเป็นหลุมเป็นบ่อสร้างความสะดวกแก่ประชาชน	เทพิวจรรจรคอนกรีตเสริมเหล็ก ช่วงที่ ๑ กว้าง ๕ เมตร ยาว ๕๘๒ เมตร หนา ๐.๑๕ เมตร ช่วงที่ ๒ กว้าง ๔ เมตร ยาว ๖๐ เมตร หนา ๐.๑๕ เมตร (ตามแบบแปลนของกองช่าง)		๙๐๐,๐๐๐				ถนน คสล. ระยะทาง ๖๔๒ เมตร	สามารถสร้างความสะดวกในการคมนาคมสัญจรแก่ประชาชนแก้ปัญหาถนนเป็นหลุมเป็นบ่อได้	บ้านน้ำเป็น หมู่ที่ ๑	กองช่าง อบต.ปากกลาง

ที่	โครงการ	วัตถุประสงค์	เป้าหมาย (ผลผลิตของโครงการ)	งบประมาณ					ตัวชี้วัด (KPI)	ผลที่คาดว่าจะได้รับ	ที่มาของ โครงการ	หน่วยงานที่ รับผิดชอบ
				๒๕๖๖ (บาท)	๒๕๖๗ (บาท)	๒๕๖๘ (บาท)	๒๕๖๙ (บาท)	๒๕๗๐ (บาท)				
๕	ก่อสร้างรางระบายน้ำ บ้านน้ำเป็น หมู่ที่ ๑ (บริเวณหน้าบ้านนาย พาณิชย์)	เพื่อแก้ปัญหาการระบายน้ำและ ไหลเข้าท่วมบ้านเรือนของ ประชาชน	ก่อสร้างรางระบายน้ำ (ตามแบบแปลน ของกองช่าง)			๓๐๐,๐๐๐			รางระบาย น้ำ ระยะทาง ๒๐๐ เมตร	น้ำไม่ไหลเข้าท่วมบ้าน และระบายน้ำได้ดีขึ้น เมื่อเกิดฝนตกหนัก	บ้านน้ำเป็น หมู่ที่ ๑	กองช่าง อบต.ปากกลาง
๖	ก่อสร้างรางระบายน้ำ บ้านน้ำเป็น หมู่ที่ ๑ (บริเวณหน้าบ้านนายศักดิ์ ชัยถึงถนนใหญ่ซอยกลาง)	เพื่อแก้ปัญหาการระบายน้ำและ ไหลเข้าท่วมบ้านเรือนของ ประชาชน	ก่อสร้างรางระบายน้ำ (ตามแบบแปลน ของกองช่าง)			๓๐๐,๐๐๐			รางระบาย น้ำ ระยะทาง ๒๐๐ เมตร	น้ำไม่ไหลเข้าท่วมบ้าน และระบายน้ำได้ดีขึ้น เมื่อเกิดฝนตกหนัก	บ้านน้ำเป็น หมู่ที่ ๑	กองช่าง อบต.ปากกลาง
๗	หिनกรวดทรายชอยหน้าไร่ อัมฤทธิ	เพื่อแก้ไขปัญหาถนนเป็นหลุม เป็นบ่อ ทำให้ประชาชนสัญจร ได้สะดวกขึ้น	หिनกรวดทราย ในเขตตำบลปากกลาง และนอกเขตตำบลปากกลาง	๓๐๐,๐๐๐					หिनกรวด ทราย ๖๐๐ ลูกบาศก์ เมตร	สามารถสร้างความ สะดวกในการคมนาคม สัญจรแก่ประชาชน แก้ปัญหาถนนเป็นหลุม เป็นบ่อได้	บ้านน้ำเป็น หมู่ที่ ๑	กองช่าง อบต.ปากกลาง
๘	รั้วหอประชุม บ้านน้ำเป็น หมู่ ๑	เพื่อป้องกันวัสดุ อุปกรณ์และ ทรัพย์สินของหมู่บ้านให้มีความ ปลอดภัย	รั้วหอประชุม บ้านน้ำเป็น หมู่ ๑				๕๐๐,๐๐๐		๑ แห่ง	สามารถป้องกัน ทรัพย์สินของหมู่บ้าน ให้ปลอดภัยมากขึ้น	บ้านน้ำเป็น หมู่ที่ ๑	กองช่าง อบต.ปากกลาง
๙	รั้วศูนย์รับซื้อผลผลิต การเกษตร บ้านน้ำเป็น หมู่ ๑	เพื่อป้องกันวัสดุ อุปกรณ์และ ทรัพย์สินของหมู่บ้านให้มีความ ปลอดภัย	รั้วศูนย์รับซื้อผลผลิตการเกษตร บ้านน้ำ เป็น หมู่ ๑					๘๐๐,๐๐๐	๑ แห่ง	สามารถป้องกัน ทรัพย์สินของหมู่บ้าน ให้ปลอดภัยมากขึ้น	บ้านน้ำเป็น หมู่ที่ ๑	กองช่าง อบต.ปากกลาง
๑๐	ก่อสร้างร้านค้าศูนย์ OTOP บ้านน้ำเป็น หมู่ ๑	เพื่อเป็นสถานที่จำหน่ายสินค้า ของกลุ่มต่างๆของหมู่บ้าน ให้กับนักท่องเที่ยว	ก่อสร้างร้านค้าศูนย์ OTOP บ้านน้ำเป็น หมู่ ๑			๑,๐๐๐,๐๐๐			๑ แห่ง	มีสถานที่จำหน่าย สินค้าให้กับนักท่องเที่ยว	บ้านน้ำเป็น หมู่ที่ ๑	กองช่าง อบต.ปากกลาง
๑๑	ก่อสร้างถนนคอนกรีต เสริมขอบ้านนายเล้ง แซ่ ไฉ้ง บ้านน้ำเป็น หมู่ ๑	เพื่อเพิ่มความสะดวกรวดเร็วใน การคมนาคมสัญจรแก้ปัญหา ถนนเป็นหลุมเป็นบ่อสร้างความ สะดวกแก่ประชาชน	เทพิวจากรจรคอนกรีตเสริมเหล็ก พื้นที่ ไม่น้อยกว่า ๗๕๐ ตารางเมตร หนา ๐.๑๕ เมตร			๕๐๐,๐๐๐			๗๕๐ ตาราง เมตร	ประชาชนใช้สัญจรได้ สะดวก	บ้านน้ำเป็น หมู่ที่ ๑	กองช่าง อบต.ปากกลาง
๑๒	ก่อสร้างเมรุ บ้านน้ำเป็น หมู่ ๑ และบ้านสวนทราย หมู่ ๖	เพื่อให้ประชาชนได้ใช้ทำ กิจกรรมพิธีกรรมงานศพ	ก่อสร้างเมรุ คอนกรีตเสริมเหล็ก จำนวน ๑ หลัง				๘๐๐,๐๐๐		๑ หลัง	ประชาชนมีสถานที่ ประกอบกิจกรรม พิธี งานศพ ร่วมกัน	บ้านน้ำเป็น หมู่ที่ ๑	กองช่าง อบต.ปากกลาง

ที่	โครงการ	วัตถุประสงค์	เป้าหมาย (ผลผลิตของโครงการ)	งบประมาณ					ตัวชี้วัด (KPI)	ผลที่คาดว่าจะได้รับ	ที่มาของ โครงการ	หน่วยงานที่ รับผิดชอบ
				๒๕๖๖ (บาท)	๒๕๖๗ (บาท)	๒๕๖๘ (บาท)	๒๕๖๙ (บาท)	๒๕๗๐ (บาท)				
๑๓	ปรับปรุงผิวจราจรลูกรังเป็นคอนกรีตเสริมเหล็กเข้าสู่พื้นที่การเกษตร บ้านห้วยสะนาว หมู่ที่ ๒ (หมอน ๔)	เพื่อเพิ่มความสะดวกรวดเร็วในการคมนาคมสัญจรแก้ปัญหาถนนเป็นหลุมเป็นบ่อสร้างความสะดวกแก่ประชาชน	เทพิวจราจรคอนกรีตเสริมเหล็ก ขนาดกว้าง ๔ เมตร ยาว ๕๖๕ เมตร หนา ๐.๑๕ เมตร พร้อมไหล่ทาง (ตามแบบแปลนของกองช่าง)	๗๔๒,๐๐๐	๗๐๐,๐๐๐				ถนน คสล. ระยะทาง ๑,๐๐๐ เมตร	สามารถสร้างความสะดวกในการคมนาคมสัญจรแก่ประชาชนแก้ปัญหาถนนเป็นหลุมเป็นบ่อได้	บ้านห้วยสะนาว หมู่ที่ ๒	กองช่าง อบต.ป่ากลาง
๑๔	ปรับปรุงผิวจราจรลูกรังเป็นคอนกรีตเสริมเหล็กจากหน้าบ้านนายทรงผลถึงสวนนายวัฒนา บ้านห้วยสะนาว หมู่ที่ ๒	เพื่อเพิ่มความสะดวกรวดเร็วในการคมนาคมสัญจรแก้ปัญหาถนนเป็นหลุมเป็นบ่อสร้างความสะดวกแก่ประชาชน	เทพิวจราจรคอนกรีตเสริมเหล็ก ขนาดกว้าง ๕ เมตร ยาว ๒๐๐ เมตร หนา ๐.๑๕ เมตร (ตามแบบแปลนของกองช่าง)		๔๐๐,๐๐๐				ถนน คสล. ระยะทาง ๒๐๐ เมตร	สามารถสร้างความสะดวกในการคมนาคมสัญจรแก่ประชาชนแก้ปัญหาถนนเป็นหลุมเป็นบ่อได้	บ้านห้วยสะนาว หมู่ที่ ๒	กองช่าง อบต.ป่ากลาง
๑๕	ก่อสร้างรางระบายน้ำบ้านห้วยสะนาว หมู่ที่ ๒ (เขต ๕ ภูเขา)	เพื่อแก้ปัญหาการระบายน้ำและไหลเข้าท่วมบ้านเรือนของประชาชน	ก่อสร้างรางระบายน้ำ (ตามแบบแปลนของกองช่าง)			๓๐๐,๐๐๐			รางระบายน้ำ ระยะทาง ๒๐๐ เมตร	น้ำไม่ไหลเข้าท่วมบ้านและระบายน้ำได้ดีขึ้นเมื่อเกิดฝนตกหนัก	บ้านห้วยสะนาว หมู่ที่ ๒	กองช่าง อบต.ป่ากลาง
๑๖	ปรับปรุงผิวจราจรลูกรังเป็นคอนกรีตเสริมเหล็กบ้านนายพนม ลีนาโชค-บ้านผู้ใหญ่อนุวัฒน์ บ้านค้ำฮ้อ หมู่ที่ ๓	เพื่อเพิ่มความสะดวกรวดเร็วในการคมนาคมสัญจรแก้ปัญหาถนนเป็นหลุมเป็นบ่อสร้างความสะดวกแก่ประชาชน	เทพิวจราจรคอนกรีตเสริมเหล็ก ขนาดกว้าง ๕ เมตร ยาว ๓๐๙ เมตร หนา ๐.๑๕ เมตร พร้อมไหล่ทาง	๕๕๐,๐๐๐					ถนน คสล. ระยะทาง ๓๐๙ เมตร	ประชาชนใช้สัญจรได้สะดวก	บ้านค้ำฮ้อ หมู่ที่ ๓	กองช่าง อบต.ป่ากลาง
๑๗	ปรับปรุงผิวจราจรลูกรังเป็นคอนกรีตเสริมเหล็กบ้านชัยยุทธ - บ้านนางปาดิ บ้านค้ำฮ้อ หมู่ที่ ๓	เพื่อเพิ่มความสะดวกรวดเร็วในการคมนาคมสัญจรแก้ปัญหาถนนเป็นหลุมเป็นบ่อสร้างความสะดวกแก่ประชาชน	เทพิวจราจรคอนกรีตเสริมเหล็ก พื้นที่ไม่น้อยกว่า ๗๕๐ ตารางเมตร หนา ๐.๑๕ เมตร	๕๐๐,๐๐๐					๗๕๐ ตารางเมตร	ประชาชนใช้สัญจรได้สะดวก	บ้านค้ำฮ้อ หมู่ที่ ๓	กองช่าง อบต.ป่ากลาง
๑๘	ปรับปรุงผิวจราจรลูกรังเป็นคอนกรีตเสริมเหล็กบ้านนายสุชาติ - หอประชุมเอนกประสงค์ บ้านค้ำฮ้อ หมู่ที่ ๓	เพื่อเพิ่มความสะดวกรวดเร็วในการคมนาคมสัญจรแก้ปัญหาถนนเป็นหลุมเป็นบ่อสร้างความสะดวกแก่ประชาชน	เทพิวจราจรคอนกรีตเสริมเหล็ก พื้นที่ไม่น้อยกว่า ๗๕๐ ตารางเมตร หนา ๐.๑๕ เมตร		๕๐๐,๐๐๐				๗๕๐ ตารางเมตร	ประชาชนใช้สัญจรได้สะดวก	บ้านค้ำฮ้อ หมู่ที่ ๓	กองช่าง อบต.ป่ากลาง

ที่	โครงการ	วัตถุประสงค์	เป้าหมาย (ผลผลิตของโครงการ)	งบประมาณ					ตัวชี้วัด (KPI)	ผลที่คาดว่าจะได้รับ	ที่มาของ โครงการ	หน่วยงานที่ รับผิดชอบ
				๒๕๖๖ (บาท)	๒๕๖๗ (บาท)	๒๕๖๘ (บาท)	๒๕๖๙ (บาท)	๒๕๗๐ (บาท)				
๑๙	ปรับปรุงผิวจราจรลูกรัง เป็นคอนกรีตเสริมเหล็ก บ้านนางปราณี - บ้าน นางสาวสายทอง บ้านค้ำ อ้อ หมู่ที่ ๓	เพื่อเพิ่มความสะดวกรวดเร็วใน การคมนาคมสัญจรแก้ปัญหา ถนนเป็นหลุมเป็นบ่อสร้างความ สะดวกแก่ประชาชน	เทผิวจราจรคอนกรีตเสริมเหล็ก พื้นที่ ไม่น้อยกว่า ๗๕๐ ตารางเมตร หนา ๐.๑๕ เมตร		๕๐๐,๐๐๐				๗๕๐ ตาราง เมตร	ประชาชนใช้สัญจรได้ สะดวก	บ้านค้ำอ้อ หมู่ที่ ๓	กองช่าง อบต.ป่ากลาง
๒๐	ปรับปรุงผิวจราจรลูกรัง เป็นคอนกรีตเสริมเหล็ก บ้านนายสมนึก - อ่างสาม บ้านค้ำอ้อ หมู่ที่ ๓	เพื่อเพิ่มความสะดวกรวดเร็วใน การคมนาคมสัญจรแก้ปัญหา ถนนเป็นหลุมเป็นบ่อสร้างความ สะดวกแก่ประชาชน	เทผิวจราจรคอนกรีตเสริมเหล็ก พื้นที่ ไม่น้อยกว่า ๗๕๐ ตารางเมตร หนา ๐.๑๕ เมตร		๕๐๐,๐๐๐				๗๕๐ ตาราง เมตร	ประชาชนใช้สัญจรได้ สะดวก	บ้านค้ำอ้อ หมู่ที่ ๓	กองช่าง อบต.ป่ากลาง
๒๑	ปรับปรุงผิวจราจรลูกรัง เป็นคอนกรีตเสริมเหล็ก สวนหมอบันเทิง - บ้าน นายปณชัย บ้านค้ำอ้อ หมู่ที่ ๓	เพื่อเพิ่มความสะดวกรวดเร็วใน การคมนาคมสัญจรแก้ปัญหา ถนนเป็นหลุมเป็นบ่อสร้างความ สะดวกแก่ประชาชน	เทผิวจราจรคอนกรีตเสริมเหล็ก พื้นที่ ไม่น้อยกว่า ๗๕๐ ตารางเมตร หนา ๐.๑๕ เมตร		๕๐๐,๐๐๐				๗๕๐ ตาราง เมตร	ประชาชนใช้สัญจรได้ สะดวก	บ้านค้ำอ้อ หมู่ที่ ๓	กองช่าง อบต.ป่ากลาง
๒๒	ปรับปรุงผิวจราจรลูกรัง เป็นคอนกรีตเสริมเหล็ก โรงเรียนอุทัย - ลำห้วย บ้านค้ำอ้อ หมู่ที่ ๓	เพื่อเพิ่มความสะดวกรวดเร็วใน การคมนาคมสัญจรแก้ปัญหา ถนนเป็นหลุมเป็นบ่อสร้างความ สะดวกแก่ประชาชน	เทผิวจราจรคอนกรีตเสริมเหล็ก พื้นที่ ไม่น้อยกว่า ๗๕๐ ตารางเมตร หนา ๐.๑๕ เมตร		๕๐๐,๐๐๐				๗๕๐ ตาราง เมตร	ประชาชนใช้สัญจรได้ สะดวก	บ้านค้ำอ้อ หมู่ที่ ๓	กองช่าง อบต.ป่ากลาง
๒๓	ก่อสร้างรางระบายน้ำ คอนกรีตเสริมเหล็ก (หน้า บ้านนายปรีดี - นายไท - ป้อมน้ำมันประจักษ์) บ้าน ค้ำอ้อ หมู่ ๓	เพื่อแก้ไขปัญหาน้ำท่วมขังให้แก่ ราษฎรในพื้นที่	ก่อสร้างรางระบายน้ำ ยาวไม่น้อยกว่า ๙๐ เมตร				๒๕๐,๐๐๐		ยาวไม่น้อย กว่า ๙๐ เมตร	ป้องกันน้ำไหลเข้าท่วม ขังบ้านเรือนของ ประชาชนได้	บ้านค้ำอ้อ หมู่ที่ ๓	กองช่าง อบต.ป่ากลาง
๒๔	ก่อสร้างลาน คสล. หน้า หอประชุมหมู่บ้าน บ้าน ค้ำอ้อ หมู่ ๓	เพื่อให้มีพื้นที่สำหรับให้ ประชาชนใช้ทำกิจกรรมต่างๆ ได้อย่างมีประสิทธิภาพ	ก่อสร้างลาน คสล. หน้าหอประชุม หมู่บ้าน บ้านค้ำอ้อ หมู่ ๓					๕๐๐,๐๐๐	๑ แห่ง	ประชาชนมีพื้นที่ทำ กิจกรรมต่างๆของ หมู่บ้านได้สะดวกขึ้น	บ้านค้ำอ้อ หมู่ที่ ๓	กองช่าง อบต.ป่ากลาง
๒๕	ขยายไหล่ทางคอนกรีต เสริมเหล็กขอยหน้าอาศรม ตำบลป่ากลาง บ้านค้ำอ้อ หมู่ ๓	เพื่อให้มีถนนที่กว้างสามารถใช้ สัญจรได้สะดวกขึ้น	ขยายไหล่ทางคอนกรีตเสริมเหล็กขอย หน้าอาศรมตำบลป่ากลาง บ้านค้ำอ้อ หมู่ ๓					๕๐๐,๐๐๐	๑ แห่ง	มีถนนกว้างขึ้น ประชาชนใช้สัญจรได้ สะดวกขึ้น	บ้านค้ำอ้อ หมู่ที่ ๓	กองช่าง อบต.ป่ากลาง

ที่	โครงการ	วัตถุประสงค์	เป้าหมาย (ผลผลิตของโครงการ)	งบประมาณ					ตัวชี้วัด (KPI)	ผลที่คาดว่าจะได้รับ	ที่มาของ โครงการ	หน่วยงานที่ รับผิดชอบ
				๒๕๖๖ (บาท)	๒๕๖๗ (บาท)	๒๕๖๘ (บาท)	๒๕๖๙ (บาท)	๒๕๗๐ (บาท)				
๒๖	ก่อสร้างห้องเก็บพัสดุ บ้าน จุน หมู่ ๔	เพื่อใช้เก็บพัสดุของหมู่บ้านให้ เป็นระเบียบเรียบร้อยและป้องกัน การสูญหาย	ก่อสร้างห้องเก็บพัสดุ บ้านจุน หมู่ ๔					๕๐๐,๐๐๐	๑ หลัง	มีห้องเก็บพัสดุของ หมู่บ้าน	บ้านจุน หมู่ ๔	กองช่าง อบต.ป่ากลาง
๒๗	ปรับปรุงผิวจราจรลูกรัง เป็นคอนกรีตเสริมเหล็ก สามแยกศาลาไทย บ้านจุน หมู่ ๔ - บ้านเกิด ตำบล วรนคร	เพื่อใช้เป็นถนนขนส่งผลผลิต ทางการเกษตรและใช้สัญจรได้ สะดวกขึ้นแก้ไขปัญหาถนน เป็นหลุมเป็นบ่อ	เทพิวจราจรคอนกรีตเสริมเหล็ก พื้นที่ ไม่น้อยกว่า ๗๕๐ ตารางเมตร หนา ๐.๑๕ เมตร			๕๐๐,๐๐๐			๗๕๐ ตาราง เมตร	ประชาชนได้รับความ สะดวกในการใช้ถนน	บ้านจุน หมู่ ๔	กองช่าง อบต.ป่ากลาง
๒๘	ก่อสร้างรางระบายน้ำ คอนกรีตเสริมเหล็ก (บ้าน นายพิชัย ตีฆางค์ - บ้าน นางทานิน พนะสันต์) บ้าน จุน หมู่ ๔	เพื่อแก้ไขปัญหาท่วมขังให้แก่ ราษฎรในพื้นที่	ก่อสร้างรางระบายน้ำคอนกรีตเสริม เหล็ก บ้านจุน หมู่ ๔					๔๐๐,๐๐๐		ป้องกันน้ำไหลเข้าท่วม ขังบ้านเรือนของ ประชาชนได้	บ้านจุน หมู่ ๔	กองช่าง อบต.ป่ากลาง
๒๙	ปรับปรุงผิวจราจรลูกรัง เป็นคอนกรีตเสริมเหล็ก ริมอ่างห้วยทรายขาวน้อย บ้านจุน หมู่ ๔	เพื่อเพิ่มความสะดวกรวดเร็วใน การคมนาคมสัญจรแก้ปัญหา ถนนเป็นหลุมเป็นบ่อสร้างความ สะดวกแก่ประชาชน	เทพิวจราจรคอนกรีตเสริมเหล็ก พื้นที่ ไม่น้อยกว่า ๗๕๐ ตารางเมตร หนา ๐.๑๕ เมตร			๕๐๐,๐๐๐			๗๕๐ ตาราง เมตร	ประชาชนใช้สัญจรได้ สะดวก	บ้านจุน หมู่ ๔	กองช่าง อบต.ป่ากลาง
๓๐	ก่อสร้างถนนคอนกรีตเสริม เหล็กรอบป่าสุสาน - ป่าไผ่ สอยหมู่บ้าน บ้านจุน หมู่ ๔	เพื่อเพิ่มความสะดวกรวดเร็วใน การคมนาคมสัญจรแก้ปัญหา ถนนเป็นหลุมเป็นบ่อสร้างความ สะดวกแก่ประชาชน	เทพิวจราจรคอนกรีตเสริมเหล็ก พื้นที่ ไม่น้อยกว่า ๗๕๐ ตารางเมตร หนา ๐.๑๕ เมตร			๕๐๐,๐๐๐			๗๕๐ ตาราง เมตร	ประชาชนใช้สัญจรได้ สะดวก	บ้านจุน หมู่ ๔	กองช่าง อบต.ป่ากลาง
๓๑	ขยายไหล่ทางคอนกรีต เสริมเหล็กห้วยทรายขาว - สามแยกบ้านลุงเปล่ง บ้าน จุน หมู่ ๔	เพื่อขยายถนนให้กว้างขึ้นลด การเกิดอุบัติเหตุบนถนน สามารถสัญจรได้สะดวก	ขยายไหล่ทางคอนกรีตเสริมเหล็กห้วย ทรายขาว - สามแยกบ้านลุงเปล่ง บ้าน จุน หมู่ ๔					๔๐๐,๐๐๐	๑ แห่ง	ประชาชนใช้สัญจรได้ สะดวก	บ้านจุน หมู่ ๔	กองช่าง อบต.ป่ากลาง
๓๒	ปรับปรุงผิวจราจรลูกรัง เป็นคอนกรีตเสริมเหล็ก ซอยข้างบ้านป่าเหมย - ศูนย์พัฒนาเด็กเล็กเก่า	เพื่อเพิ่มความสะดวกรวดเร็วใน การคมนาคมสัญจรแก้ปัญหา ถนนเป็นหลุมเป็นบ่อสร้างความ สะดวกแก่ประชาชน	เทพิวจราจรคอนกรีตเสริมเหล็ก พื้นที่ ไม่น้อยกว่า ๗๕๐ ตารางเมตร หนา ๐.๑๕ เมตร			๕๐๐,๐๐๐			๗๕๐ ตาราง เมตร	ประชาชนใช้สัญจรได้ สะดวก	บ้านจุน หมู่ ๔	กองช่าง อบต.ป่ากลาง

ที่	โครงการ	วัตถุประสงค์	เป้าหมาย (ผลผลิตของโครงการ)	งบประมาณ					ตัวชี้วัด (KPI)	ผลที่คาดว่าจะได้รับ	ที่มาของ โครงการ	หน่วยงานที่ รับผิดชอบ
				๒๕๖๖ (บาท)	๒๕๖๗ (บาท)	๒๕๖๘ (บาท)	๒๕๖๙ (บาท)	๒๕๗๐ (บาท)				
๓๓	ปรับปรุงผิวจราจรลูกรัง เป็นคอนกรีตเสริมเหล็ก สายบ้านป่าล้อม บ้านจุน หมู่ ๔	เพื่อเพิ่มความสะดวกรวดเร็วใน การคมนาคมสัญจรแก้ปัญหา ถนนเป็นหลุมเป็นบ่อสร้างความ สะดวกแก่ประชาชน	เทพิวจราจรคอนกรีตเสริมเหล็ก พื้นที่ ไม่น้อยกว่า ๗๕๐ ตารางเมตร หนา ๐.๑๕ เมตร			๕๐๐,๐๐๐			๗๕๐ ตาราง เมตร	ประชาชนใช้สัญจรได้ สะดวก	บ้านจุน หมู่ ๔	กองช่าง อบต.ป่ากลาง
๓๔	ปรับปรุงผิวจราจรลูกรัง เป็นคอนกรีตเสริมเหล็ก ซอยศาลเจ้าที่หมู่บ้าน - นายกรวิทย์ อภิวัฒน์ธัญสิริ บ้านตาหลวง หมู่ ๕	เพื่อเพิ่มความสะดวกรวดเร็วใน การคมนาคมสัญจรแก้ปัญหา ถนนเป็นหลุมเป็นบ่อสร้างความ สะดวกแก่ประชาชน	เทพิวจราจรคอนกรีตเสริมเหล็ก พื้นที่ ไม่น้อยกว่า ๗๕๐ ตารางเมตร หนา ๐.๑๕ เมตร	๕๐๐,๐๐๐					๗๕๐ ตาราง เมตร	ประชาชนใช้สัญจรได้ สะดวก	บ้านตาหลวง หมู่ ๕	กองช่าง อบต.ป่ากลาง
๓๕	ปรับปรุงผิวจราจรลูกรัง เป็นคอนกรีตเสริมเหล็ก สายต้นโพธิ์ บ้านตาหลวง หมู่ที่ ๕	เพื่อเพิ่มความสะดวกรวดเร็วใน การคมนาคมสัญจรแก้ปัญหา ถนนเป็นหลุมเป็นบ่อสร้างความ สะดวกแก่ประชาชน	เทพิวจราจรคอนกรีตเสริมเหล็ก พื้นที่ ไม่น้อยกว่า ๗๕๐ ตารางเมตร หนา ๐.๑๕ เมตร		๕๐๐,๐๐๐				๗๕๐ ตาราง เมตร	สามารถสร้างความ สะดวกในการคมนาคม สัญจรแก่ประชาชน แก้ปัญหาถนนเป็นหลุม เป็นบ่อได้	บ้านตาหลวง หมู่ ๕	กองช่าง อบต.ป่ากลาง
๓๖	ปรับปรุงผิวจราจรลูกรัง เป็นคอนกรีตเสริมเหล็ก เข้าพื้นที่การเกษตร (ต่อ จากสวนนายอ้าย) บ้านตา หลวง หมู่ที่ ๕	เพื่อเพิ่มความสะดวกรวดเร็วใน การคมนาคมสัญจรแก้ปัญหา ถนนเป็นหลุมเป็นบ่อสร้างความ สะดวกแก่ประชาชน	เทพิวจราจรคอนกรีตเสริมเหล็ก พื้นที่ ไม่น้อยกว่า ๗๕๐ ตารางเมตร หนา ๐.๑๕ เมตร			๕๐๐,๐๐๐			๗๕๐ ตาราง เมตร	สามารถสร้างความ สะดวกในการคมนาคม สัญจรแก่ประชาชน แก้ปัญหาถนนเป็นหลุม เป็นบ่อได้	บ้านตาหลวง หมู่ ๕	กองช่าง อบต.ป่ากลาง
๓๗	ก่อสร้างถนนคอนกรีตเสริม เหล็ก รอบอ่างหก บ้านตา หลวง หมู่ที่ ๕	เพื่อเพิ่มความสะดวกรวดเร็วใน การคมนาคมสัญจรแก้ปัญหา ถนนเป็นหลุมเป็นบ่อสร้างความ สะดวกแก่ประชาชน	เทพิวจราจรคอนกรีตเสริมเหล็ก ขนาด กว้าง ๒.๕๐ เมตร ยาว ๕๐๐ เมตร หนา ๐.๑๕ เมตร (ตามแบบแปลน ของกองช่าง)			๕๐๐,๐๐๐			ถนน คสล. ระยะทาง ๕๐๐ เมตร	สามารถสร้างความ สะดวกในการคมนาคม สัญจรแก่ประชาชน แก้ปัญหาถนนเป็นหลุม เป็นบ่อได้	บ้านตาหลวง หมู่ ๕	กองช่าง อบต.ป่ากลาง
๓๘	ปรับปรุงระบบสูบน้ำ พลังงานแสงอาทิตย์ อ่างหก	เพื่อแก้ไขปัญหาภัยแล้งและ ขาดแคลนน้ำอุปโภคบริโภค และการเกษตร	ปรับปรุงระบบสูบน้ำด้วยพลังงาน แสงอาทิตย์ อ่างหก	๕๐๐,๐๐๐					๑ แห่ง	ประชาชนมีน้ำใช้ อุปโภคบริโภคและทำ การเกษตรอย่างเพียงพอ	บ้านตาหลวง หมู่ ๕	กองช่าง อบต.ป่ากลาง

ที่	โครงการ	วัตถุประสงค์	เป้าหมาย (ผลผลิตของโครงการ)	งบประมาณ					ตัวชี้วัด (KPI)	ผลที่คาดว่าจะได้รับ	ที่มาของ โครงการ	หน่วยงานที่ รับผิดชอบ
				๒๕๖๖ (บาท)	๒๕๖๗ (บาท)	๒๕๖๘ (บาท)	๒๕๖๙ (บาท)	๒๕๗๐ (บาท)				
๓๙	ปรับปรุงผิวจราจรลูกรัง เป็นคอนกรีตเสริมเหล็ก สายสวนยางนายสุบิน บ้านสวนทราย หมู่ ๖	เพื่อเพิ่มความสะดวกรวดเร็วใน การคมนาคมสัญจรแก้ปัญหา ถนนเป็นหลุมเป็นบ่อสร้างความ สะดวกแก่ประชาชน	เทพิวจราจรคอนกรีตเสริมเหล็ก พื้นที่ ไม่น้อยกว่า ๗๕๐ ตารางเมตร หนา ๐.๑๕ เมตร	๕๐๐,๐๐๐					๗๕๐ ตาราง เมตร	ประชาชนใช้สัญจรได้ สะดวก	บ้านสวนทราย หมู่ ๖	กองช่าง อบต.ป่ากลาง
๔๐	ปรับปรุงผิวจราจรลูกรัง เป็นคอนกรีตเสริมเหล็ก สายบ้านนายวรพล - บ้าน นายสวรรค์ บ้านสวนทราย หมู่ ๖	เพื่อเพิ่มความสะดวกรวดเร็วใน การคมนาคมสัญจรแก้ปัญหา ถนนเป็นหลุมเป็นบ่อสร้างความ สะดวกแก่ประชาชน	เทพิวจราจรคอนกรีตเสริมเหล็ก พื้นที่ ไม่น้อยกว่า ๗๕๐ ตารางเมตร หนา ๐.๑๕ เมตร	๕๐๐,๐๐๐					๗๕๐ ตาราง เมตร	ประชาชนใช้สัญจรได้ สะดวก	บ้านสวนทราย หมู่ ๖	กองช่าง อบต.ป่ากลาง
๔๑	ปรับปรุงผิวจราจรลูกรัง เป็นคอนกรีตเสริมเหล็ก ข้างบ้านนายคำณ บ้าน สวนทราย หมู่ ๖	เพื่อเพิ่มความสะดวกรวดเร็วใน การคมนาคมสัญจรแก้ปัญหา ถนนเป็นหลุมเป็นบ่อสร้างความ สะดวกแก่ประชาชน	เทพิวจราจรคอนกรีตเสริมเหล็ก พื้นที่ ไม่น้อยกว่า ๗๕๐ ตารางเมตร หนา ๐.๑๕ เมตร		๕๐๐,๐๐๐				๗๕๐ ตาราง เมตร	ประชาชนใช้สัญจรได้ สะดวก	บ้านสวนทราย หมู่ ๖	กองช่าง อบต.ป่ากลาง
๔๒	ปรับปรุงผิวจราจรลูกรัง เป็นคอนกรีตเสริมเหล็ก หลังบ้านนายวิชัย - บ้าน นายทวีศักดิ์ บ้านสวนทราย หมู่ ๖	เพื่อเพิ่มความสะดวกรวดเร็วใน การคมนาคมสัญจรแก้ปัญหา ถนนเป็นหลุมเป็นบ่อสร้างความ สะดวกแก่ประชาชน	เทพิวจราจรคอนกรีตเสริมเหล็ก พื้นที่ ไม่น้อยกว่า ๗๕๐ ตารางเมตร หนา ๐.๑๕ เมตร		๕๐๐,๐๐๐				๗๕๐ ตาราง เมตร	ประชาชนใช้สัญจรได้ สะดวก	บ้านสวนทราย หมู่ ๖	กองช่าง อบต.ป่ากลาง
๔๓	ปรับปรุงผิวจราจรลูกรัง เป็นคอนกรีตเสริมเหล็ก ข้างบ้านนายวิระวุฒิ บ้าน สวนทราย หมู่ ๖	เพื่อเพิ่มความสะดวกรวดเร็วใน การคมนาคมสัญจรแก้ปัญหา ถนนเป็นหลุมเป็นบ่อสร้างความ สะดวกแก่ประชาชน	เทพิวจราจรคอนกรีตเสริมเหล็ก พื้นที่ ไม่น้อยกว่า ๗๕๐ ตารางเมตร หนา ๐.๑๕ เมตร			๕๐๐,๐๐๐			๗๕๐ ตาราง เมตร	ประชาชนใช้สัญจรได้ สะดวก	บ้านสวนทราย หมู่ ๖	กองช่าง อบต.ป่ากลาง
๔๔	ปรับปรุงผิวจราจรลูกรัง เป็นคอนกรีตเสริมเหล็ก สายสนามควาย บ้านสวน ทราย หมู่ ๖	เพื่อเพิ่มความสะดวกรวดเร็วใน การคมนาคมสัญจรแก้ปัญหา ถนนเป็นหลุมเป็นบ่อสร้างความ สะดวกแก่ประชาชน	เทพิวจราจรคอนกรีตเสริมเหล็ก พื้นที่ ไม่น้อยกว่า ๗๕๐ ตารางเมตร หนา ๐.๑๕ เมตร			๕๐๐,๐๐๐			๗๕๐ ตาราง เมตร	ประชาชนใช้สัญจรได้ สะดวก	บ้านสวนทราย หมู่ ๖	กองช่าง อบต.ป่ากลาง
๔๕	ปรับปรุงผิวจราจรลูกรัง เป็นคอนกรีตเสริมเหล็ก สายต่อบ้านผู้ใหญ่ชู ชาติ บ้านสวนทราย หมู่ ๖	เพื่อเพิ่มความสะดวกรวดเร็วใน การคมนาคมสัญจรแก้ปัญหา ถนนเป็นหลุมเป็นบ่อสร้างความ สะดวกแก่ประชาชน	เทพิวจราจรคอนกรีตเสริมเหล็ก พื้นที่ ไม่น้อยกว่า ๗๕๐ ตารางเมตร หนา ๐.๑๕ เมตร			๕๐๐,๐๐๐			๗๕๐ ตาราง เมตร	ประชาชนใช้สัญจรได้ สะดวก	บ้านสวนทราย หมู่ ๖	กองช่าง อบต.ป่ากลาง

ที่	โครงการ	วัตถุประสงค์	เป้าหมาย (ผลผลิตของโครงการ)	งบประมาณ					ตัวชี้วัด (KPI)	ผลที่คาดว่าจะได้รับ	ที่มาของ โครงการ	หน่วยงานที่ รับผิดชอบ
				๒๕๖๖ (บาท)	๒๕๖๗ (บาท)	๒๕๖๘ (บาท)	๒๕๖๙ (บาท)	๒๕๗๐ (บาท)				
๔๖	ปรับปรุงผิวจราจรลูกรังเป็นคอนกรีตเสริมเหล็ก สายบ้านนายจิรวัดน์ บ้านสวนทราย หมู่ ๖	เพื่อเพิ่มความสะดวกรวดเร็วในการคมนาคมสัญจรแก้ปัญหาถนนเป็นหลุมเป็นบ่อสร้างความสะดวกแก่ประชาชน	เทพิวจรรจรคอนกรีตเสริมเหล็ก พื้นที่ไม่น้อยกว่า ๗๕๐ ตารางเมตร หนา ๐.๑๕ เมตร				๕๐๐,๐๐๐		๗๕๐ ตารางเมตร	ประชาชนใช้สัญจรได้สะดวก	บ้านสวนทราย หมู่ ๖	กองช่าง อบต.ป่ากลาง
๔๗	ก่อสร้างร่องระบายน้ำไว้ที่ บ้านสวนทราย หมู่ที่ ๖ (บ้านนายบุญชัย - สุปิน)	เพื่อแก้ปัญหาการระบายน้ำและไหลเข้าท่วมบ้านเรือนของประชาชนและแก้ไขปัญหาโรคไข้เลือดออกและเติมน้ำใต้ดิน	ร่องระบายน้ำไว้ที่และบ่อน้ำลงใต้ดิน ระยะทาง ๑,๐๐๐ เมตร	๕๐๐,๐๐๐					๑,๐๐๐ เมตร	น้ำไม่ไหลเข้าท่วมบ้าน ระบายน้ำได้ดีขึ้นและสามารถเติมน้ำลงใต้ดิน	บ้านสวนทราย หมู่ ๖	กองช่าง อบต.ป่ากลาง
๔๘	ก่อสร้างร่องระบายน้ำไว้ที่ บ้านสวนทราย หมู่ที่ ๖ (บ้านนายชัยเดช - บ้านนายเช้า)	เพื่อแก้ปัญหาการระบายน้ำและไหลเข้าท่วมบ้านเรือนของประชาชนและแก้ไขปัญหาโรคไข้เลือดออกและเติมน้ำใต้ดิน	ร่องระบายน้ำไว้ที่และบ่อน้ำลงใต้ดิน ระยะทาง ๑,๐๐๐ เมตร		๕๐๐,๐๐๐					น้ำไม่ไหลเข้าท่วมบ้าน ระบายน้ำได้ดีขึ้นและสามารถเติมน้ำลงใต้ดิน	บ้านสวนทราย หมู่ ๖	กองช่าง อบต.ป่ากลาง
๔๙	ก่อสร้างร่องระบายน้ำไว้ที่ บ้านสวนทราย หมู่ที่ ๖ (บ้านนายเล่าเซ็ง)	เพื่อแก้ปัญหาการระบายน้ำและไหลเข้าท่วมบ้านเรือนของประชาชนและแก้ไขปัญหาโรคไข้เลือดออกและเติมน้ำใต้ดิน	ร่องระบายน้ำไว้ที่และบ่อน้ำลงใต้ดิน ระยะทาง ๑,๐๐๐ เมตร			๕๐๐,๐๐๐				น้ำไม่ไหลเข้าท่วมบ้าน ระบายน้ำได้ดีขึ้นและสามารถเติมน้ำลงใต้ดิน	บ้านสวนทราย หมู่ ๖	กองช่าง อบต.ป่ากลาง
๕๐	ก่อสร้างถนนคอนกรีตเสริมเหล็ก นอกเขต บ้านเที่ยงฟ้า	เพื่อแก้ไขปัญหาถนนเป็นหลุมเป็นบ่อ ประชาชนใช้รถใช้ถนนเกิดความปลอดภัย	เทพิวจรรจรคอนกรีตเสริมเหล็ก พื้นที่ไม่น้อยกว่า ๑,๕๐๐ ตารางเมตร หนา ๐.๑๕ เมตร	๕๐๐,๐๐๐			๕๐๐,๐๐๐		๑,๕๐๐ ตารางเมตร	สามารถสร้างความสะดวกในการคมนาคมสัญจรแก่ประชาชน แก้ปัญหาถนนเป็นหลุมเป็นบ่อได้	บ้านสวนทราย หมู่ ๖	กองช่าง อบต.ป่ากลาง
๕๑	ปรับปรุงผิวจราจรลูกรังเป็นคอนกรีตเสริมเหล็ก สายสามแยกสวนประทีป ถึง นานายเจต ศิริสันติกุล บ้านป่ากลาง หมู่ ๗	เพื่อเพิ่มความสะดวกรวดเร็วในการคมนาคมสัญจรแก้ปัญหาถนนเป็นหลุมเป็นบ่อสร้างความสะดวกแก่ประชาชน	เทพิวจรรจรคอนกรีตเสริมเหล็ก พื้นที่ไม่น้อยกว่า ๗๕๐ ตารางเมตร หนา	๕๐๐,๐๐๐					พื้นที่ไม่น้อยกว่า ๗๕๐ ตารางเมตร	ประชาชนได้รับความสะดวกในการใช้ถนน	บ้านป่ากลาง หมู่ ๗	กองช่าง อบต.ป่ากลาง

ที่	โครงการ	วัตถุประสงค์	เป้าหมาย (ผลผลิตของโครงการ)	งบประมาณ					ตัวชี้วัด (KPI)	ผลที่คาดว่าจะได้รับ	ที่มาของ โครงการ	หน่วยงานที่ รับผิดชอบ
				๒๕๖๖ (บาท)	๒๕๖๗ (บาท)	๒๕๖๘ (บาท)	๒๕๖๙ (บาท)	๒๕๗๐ (บาท)				
๕๒	ปรับปรุงผิวจราจรลูกรังเป็นคอนกรีตเสริมเหล็ก จากบ้านนายสมบัติถึง อ่างน้ำประปาของหมู่บ้าน บ้านป่ากลาง หมู่ ๗	เพื่อให้ประชาชนได้ถนนเข้าไปใช้อ่างน้ำประปาของหมู่บ้าน	เทพิวจราจรคอนกรีตเสริมเหล็ก กว้าง ๕ เมตร ยาว ๒๒๐ เมตร หนา ๐.๑๕ เมตร		๕๔๕,๐๐๐				ยาว ๒๒๐ เมตร	สามารถสร้างความสะดวกในการคมนาคมสัญจรแก่ประชาชน แก้ปัญหาถนนเป็นหลุมเป็นบ่อได้	บ้านป่ากลาง หมู่ ๗	กองช่าง อบต.ป่ากลาง
๕๓	ปรับปรุงผิวจราจรลูกรังเป็นคอนกรีตเสริมเหล็ก ไปป่าไม้สัก บ้านป่ากลาง หมู่ที่ ๗	เพื่อเพิ่มความสะดวกรวดเร็วในการคมนาคมสัญจรแก้ปัญหาถนนเป็นหลุมเป็นบ่อสร้างความสะดวกแก่ประชาชน	เทพิวจราจรคอนกรีตเสริมเหล็ก ช่วงชั้นตอยลงตอย ขนาดกว้าง ๕ เมตร ยาว ๒๐๐ เมตร หนา ๐.๑๕ เมตร (ตามแบบแปลนของกองช่าง)			๕๐๐,๐๐๐			ถนน คสล. ระยะทาง ๒๐๐ เมตร	สามารถสร้างความสะดวกในการคมนาคมสัญจรแก่ประชาชน แก้ปัญหาถนนเป็นหลุมเป็นบ่อได้	บ้านป่ากลาง หมู่ ๗	กองช่าง อบต.ป่ากลาง
๕๔	ปรับปรุงผิวจราจรลูกรังเป็นคอนกรีตเสริมเหล็ก บ้านนายสมบัติ - อ่างน้ำประปา บ้านป่ากลาง หมู่ที่ ๗	เพื่อเพิ่มความสะดวกรวดเร็วในการคมนาคมสัญจรแก้ปัญหาถนนเป็นหลุมเป็นบ่อสร้างความสะดวกแก่ประชาชน	เทพิวจราจรคอนกรีตเสริมเหล็ก พื้นที่ไม่น้อยกว่า ๗๕๐ ตารางเมตร หนา ๐.๑๕ เมตร			๕๐๐,๐๐๐			๗๕๐ ตารางเมตร	สามารถสร้างความสะดวกในการคมนาคมสัญจรแก่ประชาชน แก้ปัญหาถนนเป็นหลุมเป็นบ่อได้	บ้านป่ากลาง หมู่ ๗	กองช่าง อบต.ป่ากลาง
๕๕	ปรับปรุงผิวจราจรลูกรังเป็นคอนกรีตเสริมเหล็ก สายสวนวีระวุฒิ - สวนนายสำราญ กิตตินพคุณ บ้านป่ากลาง หมู่ ๗	เพื่อเพิ่มความสะดวกรวดเร็วในการคมนาคมสัญจรแก้ปัญหาถนนเป็นหลุมเป็นบ่อสร้างความสะดวกแก่ประชาชน	เทพิวจราจรคอนกรีตเสริมเหล็ก พื้นที่ไม่น้อยกว่า ๗๕๐ ตารางเมตร หนา ๐.๑๕ เมตร				๕๐๐,๐๐๐		๗๕๐ ตารางเมตร	สามารถสร้างความสะดวกในการคมนาคมสัญจรแก่ประชาชน แก้ปัญหาถนนเป็นหลุมเป็นบ่อได้	บ้านป่ากลาง หมู่ ๗	กองช่าง อบต.ป่ากลาง
๕๖	ปรับปรุงผิวจราจรลูกรังเป็นคอนกรีตเสริมเหล็ก สายสวนยาง - นานายสว่าง ศิริสันติกุล บ้านป่ากลาง หมู่ ๗	เพื่อเพิ่มความสะดวกรวดเร็วในการคมนาคมสัญจรแก้ปัญหาถนนเป็นหลุมเป็นบ่อสร้างความสะดวกแก่ประชาชน	เทพิวจราจรคอนกรีตเสริมเหล็ก พื้นที่ไม่น้อยกว่า ๗๕๐ ตารางเมตร หนา ๐.๑๕ เมตร				๕๐๐,๐๐๐		๗๕๐ ตารางเมตร	สามารถสร้างความสะดวกในการคมนาคมสัญจรแก่ประชาชน แก้ปัญหาถนนเป็นหลุมเป็นบ่อได้	บ้านป่ากลาง หมู่ ๗	กองช่าง อบต.ป่ากลาง
๕๗	ก่อสร้างรางระบายน้ำ บ้านป่ากลาง หมู่ที่ ๗ (หน้าบ้านนายวีระวุฒิ - บ้านนายบุญมาก)	เพื่อแก้ปัญหาการระบายน้ำและไหลเข้าท่วมบ้านเรือนของประชาชน	ก่อสร้างรางระบายน้ำ (ตามแบบแปลนของกองช่าง)					๓๐๐,๐๐๐	รางระบายน้ำ ระยะทาง ๒๐๐ เมตร	น้ำไม่ไหลเข้าท่วมบ้านและระบายน้ำได้ดีขึ้นเมื่อเกิดฝนตกหนัก	บ้านป่ากลาง หมู่ ๗	กองช่าง อบต.ป่ากลาง

ที่	โครงการ	วัตถุประสงค์	เป้าหมาย (ผลผลิตของโครงการ)	งบประมาณ					ตัวชี้วัด (KPI)	ผลที่คาดว่าจะได้รับ	ที่มาของ โครงการ	หน่วยงานที่ รับผิดชอบ
				๒๕๖๖ (บาท)	๒๕๖๗ (บาท)	๒๕๖๘ (บาท)	๒๕๖๙ (บาท)	๒๕๗๐ (บาท)				
๕๘	ปรับปรุงแก้ไขรางระบายน้ำ บ้านป่ากลาง หมู่ที่ ๗ (สี่แยกอาศรมตำบลป่ากลาง - บ้านคุณลัดดา)	เพื่อแก้ไขปัญหาการระบายน้ำและไหลเข้าท่วมบ้านเรือนของประชาชน	ก่อสร้างรางระบายน้ำ (ตามแบบแปลนของกองช่าง)					๓๐๐,๐๐๐	รางระบายน้ำ ระยะทาง ๒๐๐ เมตร	น้ำไม่ไหลเข้าท่วมบ้านและระบายน้ำได้ดีขึ้นเมื่อเกิดฝนตกหนัก	บ้านป่ากลาง หมู่ ๗	อบต.ป่ากลาง
๕๙	ปรับปรุงผิวจราจรแอสฟัลท์คอนกรีต	เพื่อซ่อมสร้างผิวถนนที่ชำรุดและให้การสัญจรได้สะดวก ลดอุบัติเหตุ ตลอดจนเชื่อมโยงโครงข่ายถนนระหว่างตำบล	ปรับปรุงผิวจราจรแอสฟัลท์คอนกรีตหนา ๐.๐๕ เมตร พื้นที่ไม่น้อยกว่า ๑๕,๓๑๒ ตารางเมตรพร้อมเครื่องหมายจราจร	๑๐,๐๐๐,๐๐๐					พื้นที่ไม่น้อยกว่า ๑๕,๓๑๒ ตารางเมตร	ประชาชนได้รับความสะดวกในการเดินทางและมีความปลอดภัยบนท้องถนนมากขึ้น	หมู่ ๑-๗	กองช่าง อบต.ป่ากลาง
๖๐	ขยายเขตประปา หมู่ ๑-๗ (การประปาส่วนภูมิภาค)	เพื่อจ่ายเป็นค่าอุดหนุนการประปาส่วนภูมิภาค สาขาทั้งวังผา ในการขยายเขตประปาของตำบลป่ากลาง	อุดหนุนการประปาส่วนภูมิภาค สาขาท่าวังผา ในการขยายเขตประปาหมู่ ๑-๗	๕,๐๐๐,๐๐๐	๕,๐๐๐,๐๐๐	๕,๐๐๐,๐๐๐	๕,๐๐๐,๐๐๐	๕,๐๐๐,๐๐๐	๗ หมู่บ้าน	ประชาชนมีน้ำใช้ในการอุปโภคและบริโภคได้อย่างเพียงพอ	หมู่ ๑-๗	กองช่าง อบต.ป่ากลาง และการ ประปาส่วน ภูมิภาค
๖๑	ปรับปรุง ต่อเติม ระบบประปา หมู่บ้าน	เพื่อให้มีแหล่งน้ำสำหรับการอุปโภคบริโภคและเพื่อการเกษตรอย่างเพียงพอสามารถบรรเทาปัญหาภัยแล้งในพื้นที่ได้	ปรับปรุง ต่อเติม ระบบประปาหมู่บ้าน หมู่ ๑-๗	๒,๐๐๐,๐๐๐	๒,๐๐๐,๐๐๐	๒,๐๐๐,๐๐๐	๒,๐๐๐,๐๐๐	๒,๐๐๐,๐๐๐	๔ แห่ง	ประชาชนมีแหล่งน้ำสำหรับการอุปโภคบริโภคและเพื่อการเกษตรอย่างเพียงพอสามารถบรรเทาปัญหาภัยแล้งในพื้นที่ได้		กองช่าง อบต.ป่ากลาง
๖๒	จัดซื้อถังเก็บน้ำขนาด ๒,๐๐๐ ลิตร	เพื่อแก้ไขปัญหากล้งและแก้ไขปัญหาความเดือดร้อนของประชาชน	จัดซื้อถังเก็บน้ำขนาด ๒,๐๐๐ ลิตร จำนวน ๑๐๐ ถัง	๕๐๐,๐๐๐	๕๐๐,๐๐๐	๕๐๐,๐๐๐	๕๐๐,๐๐๐	๕๐๐,๐๐๐	ถังน้ำขนาด ๒,๐๐๐ ลิตร จำนวน ๑๐๐ ถัง	ประชาชนมีน้ำใช้ในชวงนำแล้งอย่างเพียงพอ		อบต.ป่ากลาง
๖๓	โครงการน้ำสะอาดด้านภัยแล้ง	เพื่อแก้ไขปัญหากล้งและขาดแคลนน้ำอุปโภคบริโภค	ช่วยเหลือประชาชนที่ได้รับความเดือดร้อน	๓๐๐,๐๐๐	๓๐๐,๐๐๐	๓๐๐,๐๐๐	๓๐๐,๐๐๐	๓๐๐,๐๐๐	๓๐๐ครัวเรือน	ประชาชนมีน้ำใช้อุปโภคบริโภคอย่างเพียงพอ		สำนักปลัด

ที่	โครงการ	วัตถุประสงค์	เป้าหมาย (ผลผลิตของโครงการ)	งบประมาณ					ตัวชี้วัด (KPI)	ผลที่คาดว่าจะได้รับ	ที่มาของ โครงการ	หน่วยงานที่ รับผิดชอบ
				๒๕๖๖ (บาท)	๒๕๖๗ (บาท)	๒๕๖๘ (บาท)	๒๕๖๙ (บาท)	๒๕๗๐ (บาท)				
๖๔	ปรับปรุง ต่อเติม ระบบ เสียงตามสายหมู่บ้าน	เพื่อใช้ประชาสัมพันธ์ข้อมูล ข่าวสารต่างๆ ให้แก่ประชาชน ในหมู่บ้าน	ปรับปรุง ต่อเติม ระบบเสียงตามสาย หมู่บ้าน หมู่ ๑-๗	๑,๐๐๐,๐๐๐	๑,๐๐๐,๐๐๐	๑,๐๐๐,๐๐๐	๑,๐๐๐,๐๐๐	๑,๐๐๐,๐๐๐	จำนวน ๗ แห่ง	ประชาชนสามารถรับรู้ ข่าวสารต่างๆได้อย่าง ทั่วถึง		กองช่าง อบต.ป่ากลาง
๖๕	ปรับปรุงระบบไฟฟ้า หอประชุมหมู่บ้าน	เพื่อปรับปรุงระบบไฟฟ้าที่ชำรุด ให้สามารถใช้งานได้ปลอดภัย	ปรับปรุงระบบไฟฟ้า หอประชุมหมู่บ้าน ๑-๗	๑๐๐,๐๐๐	๑๐๐,๐๐๐	๑๐๐,๐๐๐	๑๐๐,๐๐๐	๑๐๐,๐๐๐	๗ หมู่บ้าน	สามารถใช้งานได้ ปลอดภัย		กองช่าง อบต.ป่ากลาง
๖๖	ซ่อมแซมหอประชุมหมู่บ้าน	เพื่อปรับปรุงซ่อมแซมส่วนที่ ชำรุดเสียหายและขยาย หอประชุมให้กว้างขึ้นเพื่อ รองรับประชาชนที่เพิ่มขึ้นอย่าง รวดเร็ว	ซ่อมแซมหอประชุม หมู่บ้าน หมู่ ๑-๗	๓๐๐,๐๐๐	๓๐๐,๐๐๐	๓๐๐,๐๐๐	๓๐๐,๐๐๐	๓๐๐,๐๐๐	๗ หลัง	มีหอประชุมสำหรับให้ ในกิจกรรมต่างๆของ หมู่บ้าน		กองช่าง อบต.ป่ากลาง
๖๗	ซ่อมแซม ศาลาพิธีกรรม หมู่บ้าน	เพื่อให้มีศาลาพิธีกรรมที่ สามารถบรรจุคนที่เข้าร่วม พิธีกรรมมากขึ้นแก้ปัญหาฝน รั่วซึมเวลาฝนตกได้และสามารถ จัดพิธีกรรมได้สะดวกขึ้น	ซ่อมแซม ศาลาพิธีกรรม หมู่ที่ ๑-๗	๒๐๐,๐๐๐	๒๐๐,๐๐๐	๒๐๐,๐๐๐	๒๐๐,๐๐๐	๒๐๐,๐๐๐	๓ หลัง	มีศาลาพิธีกรรมที่ สามารถบรรจุคนที่เข้า ร่วมพิธีกรรมมากขึ้น แก้ปัญหาฝนรั่วซึม เวลาฝนตกได้		กองช่าง อบต.ป่ากลาง
๖๘	ติดตั้งไฟฟ้าสาธารณะ	เพื่อเพิ่มแสงสว่างให้เพียงพอ และเป็นการเพิ่มความปลอดภัย ในชีวิตและทรัพย์สินให้ ประชาชนมากขึ้น	ติดตั้งไฟฟ้าสาธารณะ (โพงกิ่ง) หมู่ที่ ๑- ๗ ในจุดที่มีมืดและจุดเสี่ยงอันตรายต่อ ชีวิตและทรัพย์สินประชาชน	๒๐๐,๐๐๐	๒๐๐,๐๐๐	๒๐๐,๐๐๐	๒๐๐,๐๐๐	๒๐๐,๐๐๐	๗ หมู่บ้าน	มีแสงไฟสว่างเพียงพอ สามารถป้องกันชีวิต และทรัพย์สิน ประชาชนจากปัญหา ความมืดได้		กองช่าง อบต.ป่ากลาง ร่วมกับ การ ไฟฟ้า อ.ปัว
๖๙	ขยายเขตไฟฟ้าสาธารณะ	เพื่อให้ประชาชนที่ไม่มีไฟฟ้าได้ ใช้ไฟฟ้าอย่างทั่วถึง	ขยายเขตไฟฟ้าสาธารณะ (โพงกิ่ง) หมู่ ๑-๗ (ตามแบบแปลน กองช่าง)	๒๐๐,๐๐๐	๒๐๐,๐๐๐	๒๐๐,๐๐๐	๒๐๐,๐๐๐	๒๐๐,๐๐๐	ระยะทาง ๔ กิโลเมตร	ประชาชนมีไฟฟ้าใช้ อย่างทั่วถึงและมีแสง สว่างเพียงพอใน การดำเนินชีวิต		การไฟฟ้า อ.ปัว

ก. ยุทธศาสตร์จังหวัดที่ ๓. การเพิ่มประสิทธิภาพและศักยภาพการผลิตการเกษตร

ข. ยุทธศาสตร์การพัฒนาของ อบท. ในเขตจังหวัดที่ ๑ ยุทธศาสตร์พัฒนาด้านโครงสร้างพื้นฐาน

๑. ยุทธศาสตร์ การพัฒนาด้าน โครงสร้างพื้นฐาน

๑.๓ แผนงานการเกษตร

ที่	โครงการ	วัตถุประสงค์	เป้าหมาย (ผลผลิตของโครงการ)	งบประมาณ					ตัวชี้วัด (KPI)	ผลที่คาดว่าจะได้รับ	ที่มาของ โครงการ	หน่วยงานที่ รับผิดชอบ
				๒๕๖๖ (บาท)	๒๕๖๗ (บาท)	๒๕๖๘ (บาท)	๒๕๖๙ (บาท)	๒๕๗๐ (บาท)				
๗๐	ขุดลอกอ่างเก็บน้ำห้วยน้ำ หมู บ้านค้ำอ้อ หมู่ที่ ๓	เพื่อให้มีแหล่งน้ำสำหรับการ อุปโภคบริโภคและเพื่อ การเกษตรอย่างเพียงพอ สามารถบรรเทาปัญหาภัยแล้ง ในพื้นที่ได้	ขุดลอกอ่างเก็บน้ำ (ตามแบบแปลน ของกองช่าง)	๑,๐๐๐,๐๐๐	๑,๐๐๐,๐๐๐	๑,๐๐๐,๐๐๐	๑,๐๐๐,๐๐๐	๑,๐๐๐,๐๐๐	๑ แห่ง	ประชาชนมีแหล่งน้ำ สำหรับการอุปโภค บริโภคและเพื่อ การเกษตรอย่าง เพียงพอสามารถ บรรเทาปัญหาภัยแล้ง ในพื้นที่ได้	บ้านค้ำอ้อ หมู่ที่ ๓	อบต.ป่ากลาง ร่วมกับ อบจ.น่าน
๗๑	ขุดลอกอ่างเก็บน้ำ หนอง น้ำและลำห้วย แหล่งน้ำ สาธารณะ	เพื่อให้มีแหล่งน้ำสำหรับรองรับ น้ำไว้ในฤดูแล้งและแก้ปัญหา น้ำหลากในฤดูฝน	ขุดลอกอ่างเก็บน้ำและหนองน้ำ และลำ ห้วย แหล่งน้ำสาธารณะ หมู่ที่ ๑-๗	๑,๐๐๐,๐๐๐	๑,๐๐๐,๐๐๐	๑,๐๐๐,๐๐๐	๑,๐๐๐,๐๐๐	๑,๐๐๐,๐๐๐	๗ หมู่บ้าน	มีแหล่งน้ำสำหรับ รองรับน้ำไว้ในฤดู แล้งและแก้ปัญหา น้ำหลากในฤดูฝน	หมู่ ๑-๗	อบต.ป่ากลาง ร่วมกับ อบจ.น่าน
๗๒	ก่อสร้างศาลาเมือง คสล. บ้านห้วยสะนาว หมู่ ๒ (สวน อ.ถวิล)	เพื่อให้ประชาชนมีน้ำสำหรับทำ การเกษตรอย่างเพียงพอ	สร้างศาลาเมือง เข้าพื้นที่นา (ตาม แบบแปลนของกองช่าง)			๓๐๐,๐๐๐			ศาลา เมือง ๑ แห่ง	มีแหล่งน้ำสำหรับทำ การเกษตร	บ้านห้วยสะ นาว หมู่ที่ ๒	กองช่าง อบต.ป่ากลาง
๗๓	ขุดลอกห้วยน้ำหมู บ้าน ค้ำอ้อ หมู่ที่ ๓	เพื่อให้มีแหล่งน้ำสำหรับการ อุปโภคบริโภคและเพื่อ การเกษตรอย่างเพียงพอ สามารถบรรเทาปัญหาภัยแล้ง ในพื้นที่ได้	ขุดลอกห้วยน้ำหมู (ตามแบบแปลน ของกองช่าง)			๑,๐๐๐,๐๐๐			๑ แห่ง	ประชาชนมีแหล่งน้ำ สำหรับการอุปโภค บริโภคและเพื่อ การเกษตรอย่าง เพียงพอสามารถ บรรเทาปัญหาภัยแล้ง ในพื้นที่ได้	บ้านค้ำอ้อ หมู่ ๓	อบต.ป่ากลาง ร่วมกับ อบจ.น่าน
๗๔	ขุดลอกสระน้ำยูติมีสุข บ้านจูน หมู่ ๔	เพื่อให้มีแหล่งน้ำสำหรับการ อุปโภคบริโภคและเพื่อ การเกษตรอย่างเพียงพอ สามารถบรรเทาปัญหาภัยแล้ง ในพื้นที่ได้	ขุดลอกสระน้ำยูติมีสุข (ตามแบบ แปลนของกองช่าง)	๕๐๐,๐๐๐					๑ แห่ง	ประชาชนมีแหล่งน้ำ สำหรับการอุปโภค บริโภคและเพื่อ การเกษตรอย่าง เพียงพอสามารถ บรรเทาปัญหาภัยแล้ง ในพื้นที่ได้	บ้านจูน หมู่ ๔	อบต.ป่ากลาง ร่วมกับ อบจ.น่าน

ที่	โครงการ	วัตถุประสงค์	เป้าหมาย (ผลผลิตของโครงการ)	งบประมาณ					ตัวชี้วัด (KPI)	ผลที่คาดว่าจะได้รับ	ที่มาของ โครงการ	หน่วยงานที่ รับผิดชอบ
				๒๕๖๖ (บาท)	๒๕๖๗ (บาท)	๒๕๖๘ (บาท)	๒๕๖๙ (บาท)	๒๕๗๐ (บาท)				
๗๕	ก่อสร้างผนังกันตลิ่งอ่าง ห้วยทรายขาว บ้านตา หลวง หมู่ ๕	เพื่อป้องกันตลิ่งพังของอ่างเก็บ น้ำ	ก่อสร้างผนังกันตลิ่งอ่างห้วยทรายขาว บ้านตาหลวง หมู่ ๕			๑,๐๐๐,๐๐๐			๑ แห่ง	ป้องกันตลิ่งพัง	บ้านตาหลวง หมู่ ๕	กองช่าง อบต.ป่ากลาง
๗๖	ก่อสร้างศาลาเหมือง คสล. เข้าสู่พื้นที่นา อ่าง ห้วยปลากั้ง และห้วย ทรายขาว หมู่ที่ ๕	เพื่อให้ประชาชนมีน้ำสำหรับทำ การเกษตรอย่างเพียงพอ	สร้างศาลาเหมือง เข้าพื้นที่นา (ตาม แบบแปลนของกองช่าง)					๕๐๐,๐๐๐	ศาลา เหมือง ๒ แห่ง	มีแหล่งน้ำสำหรับทำ การเกษตร	บ้านตาหลวง หมู่ ๕	กองช่าง อบต.ป่ากลาง

ก. ยุทธศาสตร์จังหวัดที่ ๑. การขับเคลื่อนเศรษฐกิจด้วยองค์ความรู้เพื่อสร้างมูลค่าเพิ่มทางเศรษฐกิจในลักษณะประชารัฐ

ข. ยุทธศาสตร์การพัฒนาของ อปท. ในเขตจังหวัดที่ ๑ ยุทธศาสตร์พัฒนาด้านโครงสร้างพื้นฐาน

๒. ยุทธศาสตร์ การพัฒนาด้าน การส่งเสริมอาชีพและพัฒนาเศรษฐกิจ

๒.๑ แผนงานสร้างความเข้มแข็งของชุมชน

๗๗	ส่งเสริมกลุ่มอาชีพ	เพื่อส่งเสริมการพัฒนาอาชีพ กลุ่มต่างๆ ให้มีเงินทุน หมุนเวียนและเกิดความมั่นคง ยั่งยืนสามารถต่อยอดพัฒนา ผลิตภัณฑ์ของกลุ่มได้	สนับสนุนเงินทุนของกลุ่มอาชีพต่างๆ ในตำบลป่ากลาง	๑๐๐,๐๐๐	๑๐๐,๐๐๐	๑๐๐,๐๐๐	๑๐๐,๐๐๐	๑๐๐,๐๐๐	๗ กลุ่ม	สามารถสร้างรายได้ ให้กับครอบครัวและ ส่งเสริมผลิตภัณฑ์ ตำบลให้เป็นที่รู้จักและ ส่งเสริมการท่องเที่ยว ตำบลป่ากลาง	หมู่ ๑-๗	สำนักปลัด อบต.ป่ากลาง
๗๘	ฝึกอบรมอาชีพพระยະສັນ	เพื่อส่งเสริมการพัฒนาอาชีพ กลุ่มสตรีแม่บ้าน กลุ่มผู้สูงอายุ กลุ่มเยาวชนให้มีรายได้เสริมจน เจ้าแกครครอบครัวสร้างความสุข ความพอเพียงแก่ครัวเรือนได้	จัดฝึกอบรมส่งเสริมและพัฒนาอาชีพ ระยะสั้นแก่กลุ่มสตรีแม่บ้าน กลุ่ม ผู้สูงอายุ กลุ่มเยาวชน ผู้พิการ หมู่ที่ ๑-๗ จำนวน ๑๐๐ คน	๑๐๐,๐๐๐	๑๐๐,๐๐๐	๑๐๐,๐๐๐	๑๐๐,๐๐๐	๑๐๐,๐๐๐	๑๐๐ คน	สามารถสร้างอาชีพ และรายได้ให้กับ ประชาชนเพิ่มมากขึ้น	หมู่ ๑-๗	สำนักปลัด อบต.ป่ากลาง

ที่	โครงการ	วัตถุประสงค์	เป้าหมาย (ผลผลิตของโครงการ)	งบประมาณ					ตัวชี้วัด (KPI)	ผลที่คาดว่าจะได้รับ	ที่มาของ โครงการ	หน่วยงานที่ รับผิดชอบ
				๒๕๖๖ (บาท)	๒๕๖๗ (บาท)	๒๕๖๘ (บาท)	๒๕๖๙ (บาท)	๒๕๗๐ (บาท)				
๗๙	ส่งเสริมพัฒนาอาชีพกลุ่ม ผลิตผ้าเขียนเทียน ผ้าปัก	เพื่อส่งเสริมการพัฒนาอาชีพ การผลิตผ้าลายเขียนเทียน ผ้า ปัก ให้ทันสมัยและมีรูปแบบ ใหม่สามารถเพิ่มรายได้ให้กลุ่ม มั่นคงและยั่งยืน	ส่งเสริมผลิตภัณฑ์ผ้าลายเขียนเทียน ผ้า ปัก	๓๐,๐๐๐	๓๐,๐๐๐	๓๐,๐๐๐	๓๐,๐๐๐	๓๐,๐๐๐	๑ กลุ่ม	สามารถสร้างรายได้ ให้กับครอบครัวและ ส่งเสริมผลิตภัณฑ์ ตำบลให้เป็นที่รู้จักและ ส่งเสริมการท่องเที่ยว เชิงวัฒนธรรมตำบลป่า กลาง	หมู่ ๑-๗	สำนักปลัด อบต.ป่ากลาง ร่วมกับ พัฒนาชุมชน อำเภอป่า กลาง
๘๐	ส่งเสริมอาชีพกลุ่ม หัตถกรรมเครื่องเงิน	เพื่อส่งเสริมการพัฒนาอาชีพ กลุ่มหัตถกรรมเครื่องเงิน ให้มี การพัฒนาแบบผลิตภัณฑ์ ใหม่ ๆ	ส่งเสริมอาชีพกลุ่มหัตถกรรมเครื่องเงิน	๓๐,๐๐๐	๓๐,๐๐๐	๓๐,๐๐๐	๓๐,๐๐๐	๓๐,๐๐๐	๑ กลุ่ม	สามารถสร้างรายได้ ให้กับครอบครัวและ ส่งเสริมผลิตภัณฑ์ ตำบลให้เป็นที่รู้จักและ ส่งเสริมการท่องเที่ยว เชิงวัฒนธรรมตำบลป่า กลาง	หมู่ ๑-๗	สำนักปลัด อบต.ป่ากลาง ร่วมกับ พัฒนาชุมชน อำเภอป่า กลาง
๘๑	ส่งเสริมกลุ่มหัตถกรรม เครื่องทองขาว	เพื่อส่งเสริมให้กลุ่มหัตถกรรมมี อาชีพและรายได้ที่มั่นคง สามารถพัฒนาอาชีพการทำ เครื่องทองขาวให้สามารถสร้าง ความรุ่งเรืองในอาชีพได้	ส่งเสริมกลุ่มหัตถกรรมเครื่องทองขาว	๓๐,๐๐๐	๓๐,๐๐๐	๓๐,๐๐๐	๓๐,๐๐๐	๓๐,๐๐๐	๑ กลุ่ม	มีการส่งเสริมกลุ่ม หัตถกรรมการทำ เครื่องทองขาวและ เครื่องเงิน	หมู่ ๑-๗	สำนักปลัด อบต.ป่ากลาง

ก. ยุทธศาสตร์จังหวัดที่ ๑. การขับเคลื่อนเศรษฐกิจด้วยองค์ความรู้เพื่อสร้างมูลค่าเพิ่มทางเศรษฐกิจในลักษณะประชารัฐ

ข. ยุทธศาสตร์การพัฒนาของ อปท. ในเขตจังหวัดที่ ๑ ยุทธศาสตร์พัฒนาด้านโครงสร้างพื้นฐาน

๒. ยุทธศาสตร์ การพัฒนาด้าน การส่งเสริมอาชีพและพัฒนาเศรษฐกิจ

๒.๒ แผนงานการเกษตร

๘๒	ฝึกอบรมกริดยางพารา	เพื่อส่งเสริมการฝึกอบรมกริด ยางพาราให้กับผู้สนใจและผู้ ว่างงานให้มีอาชีพและรายได้	จัดฝึกอบรมกริดยางพารา จำนวน ๖๐ คน	๘๐,๐๐๐	๘๐,๐๐๐	๘๐,๐๐๐	๘๐,๐๐๐	๘๐,๐๐๐	๖๐ คน	สามารถสร้างอาชีพ และรายได้ให้กับ ประชาชนเพิ่มมากขึ้น	หมู่ ๑-๗	สำนักปลัด อบต.ป่ากลาง
----	--------------------	---	-----------------------------------	--------	--------	--------	--------	--------	-------	--	----------	--------------------------

ที่	โครงการ	วัตถุประสงค์	เป้าหมาย (ผลผลิตของโครงการ)	งบประมาณ					ตัวชี้วัด (KPI)	ผลที่คาดว่าจะได้รับ	ที่มาของ โครงการ	หน่วยงานที่ รับผิดชอบ
				๒๕๖๖ (บาท)	๒๕๖๗ (บาท)	๒๕๖๘ (บาท)	๒๕๖๙ (บาท)	๒๕๗๐ (บาท)				
๘๓	ส่งเสริมการแปรรูปผลผลิต ทางการเกษตรตำบลป่า กลาง	เพื่อลดปัญหาสินค้าทาง การเกษตรตกต่ำ เน้นเสีย และ เพิ่มรายได้ให้กับเกษตรกรพึ่ง พาตนเองได้	จัดฝึกอบรมการแปรรูปผลผลิตทาง เกษตร เช่น มะม่วง ลำไย ลิ้นจี่ มะขาม เงาะ ฯลฯ จำนวน ๓๐ คน	๓๐,๐๐๐	๓๐,๐๐๐	๓๐,๐๐๐	๓๐,๐๐๐	๓๐,๐๐๐	๓๐ คน	เกษตรกรมีรายได้เพิ่มขึ้น แก้ไขปัญหาราคาคตกต่ำ ได้อย่างยั่งยืน	หมู่ ๑-๗	สำนักปลัด อบต.ป่ากลาง
๘๔	ส่งเสริมการเลี้ยงสัตว์	เพื่อส่งเสริมสนับสนุนให้ ประชาชนมีอาชีพเสริม มีการ ประกอบอาชีพการเลี้ยงกบ ปลา หมู ไก่ ไก่ไข่ ไก่สาม สายเลือด ฯลฯ สามารถขาย สร้างรายได้ให้แก่ครอบครัวได้ มั่นคงและยั่งยืน	สนับสนุนส่งเสริมอาชีพการเกษตร ประมง ปศุสัตว์ อื่นๆ เช่น การเลี้ยงกบ ปลา ไก่ ไก่ไข่ ไก่สามสายเลือด หมู ฯลฯ หมู่ที่ ๑-๗	๕๐,๐๐๐	๕๐,๐๐๐	๕๐,๐๐๐	๕๐,๐๐๐	๕๐,๐๐๐	๕๐ คน	ประชาชนมีอาชีพเสริม มีการประกอบอาชีพ การเกษตร ให้มีอาหาร และสามารถขายสร้าง รายได้ให้แก่ครอบครัวได้	หมู่ ๑-๗	สำนักปลัด อบต.ป่ากลาง
๘๕	โครงการส่งเสริมอาชีพกลุ่ม เลี้ยงไก่ไข่อารมณ์ดี	เพื่อให้กลุ่มเลี้ยงไก่ไข่อารมณ์ดี มีการพัฒนาต่อยอดและขยาย สมาชิกและตลาดรองรับเพิ่มขึ้น	ส่งเสริมอาชีพกลุ่มเลี้ยงไก่ไข่อารมณ์ดี		๓๐,๐๐๐	๓๐,๐๐๐	๓๐,๐๐๐	๓๐,๐๐๐	กลุ่มสมาชิก จำนวน ๑๐ คน	กลุ่มเลี้ยงไก่ไข่สามารถ พัฒนาต่อยอด ผลิตภัณฑ์ได้อย่างยั่งยืน	หมู่ ๑-๗	สำนักงาน ปลัด อบต. ป่ากลาง
๘๖												
๘๗												
๘๘	โครงการ ปรับปรุง บ้านผู้ ยากจน ผู้ด้อยโอกาส และ ผู้พิการ	เพื่อปรับปรุงที่อยู่อาศัยผู้ที่มี ฐานะยากจน ผู้ด้อยโอกาส ผู้ พิการ ที่มีที่อยู่อาศัยไม่ปลอดภัย ให้มีสภาพแวดล้อมที่เหมาะสม และปลอดภัยต่อการดำรงชีวิต	จัดซื้อวัสดุ อุปกรณ์ ในการปรับปรุง ซ่อมแซมบ้านผู้ยากจน ผู้ด้อยโอกาส และผู้พิการ	๒๑๐,๐๐๐	๒๑๐,๐๐๐	๒๑๐,๐๐๐	๒๑๐,๐๐๐	๒๑๐,๐๐๐	๗ หมู่บ้าน	ผู้ที่มีฐานะยากจน ผู้ด้อยโอกาส และผู้ พิการ ในพื้นที่ตำบล ป่ากลางได้รับการ บรรเทาปัญหาความ เดือดร้อนเรื่องที่พัก อาศัยประจำครัว มี บ้านพักอาศัยอย่าง เหมาะสมป้องกันแดด ฝนได้ดี มีคุณภาพชีวิต ที่ดี	หมู่ ๑-๗	สำนักงานปลัด

ที่	โครงการ	วัตถุประสงค์	เป้าหมาย (ผลผลิตของโครงการ)	งบประมาณ					ตัวชี้วัด (KPI)	ผลที่คาดว่าจะได้รับ	ที่มาของ โครงการ	หน่วยงานที่ รับผิดชอบ
				๒๕๖๖ (บาท)	๒๕๖๗ (บาท)	๒๕๖๘ (บาท)	๒๕๖๙ (บาท)	๒๕๗๐ (บาท)				
๘๙	โครงการรักษาความสงบเรียบร้อยหมู่บ้าน บ้านน้ำเป็น	เพื่อเป็นการส่งเสริมให้คณะกรรมการหมู่บ้านมีการอยู่เวรยามในช่วงเวลากลางคืน ทำให้เกิดความสงบเรียบร้อย	อุดหนุนคณะกรรมการหมู่บ้าน บ้านน้ำเป็น	๗,๐๐๐	๗,๐๐๐	๗,๐๐๐	๗,๐๐๐	๗,๐๐๐	๑ ครั้ง	ประชาชนได้รับความปลอดภัยและความสงบเรียบร้อย	บ้านน้ำเป็น หมู่ที่ ๑	คณะกรรมการหมู่บ้าน บ้านน้ำเป็น
๙๐	โครงการรักษาความสงบเรียบร้อยหมู่บ้าน บ้านห้วยสะนาว	เพื่อเป็นการส่งเสริมให้คณะกรรมการหมู่บ้านมีการอยู่เวรยามในช่วงเวลากลางคืน ทำให้เกิดความสงบเรียบร้อย	อุดหนุนคณะกรรมการหมู่บ้าน บ้านห้วยสะนาว	๗,๐๐๐	๗,๐๐๐	๗,๐๐๐	๗,๐๐๐	๗,๐๐๐	๑ ครั้ง	ประชาชนได้รับความปลอดภัยและความสงบเรียบร้อย	บ้านห้วยสะนาว หมู่ที่ ๒	คณะกรรมการหมู่บ้าน บ้านห้วยสะนาว
๙๑	โครงการรักษาความสงบเรียบร้อยหมู่บ้าน บ้านค้ำฮ่อ	เพื่อเป็นการส่งเสริมให้คณะกรรมการหมู่บ้านมีการอยู่เวรยามในช่วงเวลากลางคืน ทำให้เกิดความสงบเรียบร้อย	อุดหนุนคณะกรรมการหมู่บ้าน บ้านค้ำฮ่อ	๗,๐๐๐	๗,๐๐๐	๗,๐๐๐	๗,๐๐๐	๗,๐๐๐	๑ ครั้ง	ประชาชนได้รับความปลอดภัยและความสงบเรียบร้อย	บ้านค้ำฮ่อ หมู่ที่ ๓	คณะกรรมการหมู่บ้าน บ้านค้ำฮ่อ
๙๒	โครงการรักษาความสงบเรียบร้อยหมู่บ้าน บ้านจูน	เพื่อเป็นการส่งเสริมให้คณะกรรมการหมู่บ้านมีการอยู่เวรยามในช่วงเวลากลางคืน ทำให้เกิดความสงบเรียบร้อย	อุดหนุนคณะกรรมการหมู่บ้าน บ้านจูน	๗,๐๐๐	๗,๐๐๐	๗,๐๐๐	๗,๐๐๐	๗,๐๐๐	๑ ครั้ง	ประชาชนได้รับความปลอดภัยและความสงบเรียบร้อย	บ้านจูน หมู่ที่ ๔	คณะกรรมการหมู่บ้าน บ้านจูน
๙๓	โครงการรักษาความสงบเรียบร้อยหมู่บ้าน บ้านตาลหวง	เพื่อเป็นการส่งเสริมให้คณะกรรมการหมู่บ้านมีการอยู่เวรยามในช่วงเวลากลางคืน ทำให้เกิดความสงบเรียบร้อย	อุดหนุนคณะกรรมการหมู่บ้าน บ้านตาลหวง	๗,๐๐๐	๗,๐๐๐	๗,๐๐๐	๗,๐๐๐	๗,๐๐๐	๑ ครั้ง	ประชาชนได้รับความปลอดภัยและความสงบเรียบร้อย	บ้านตาลหวง หมู่ที่ ๕	คณะกรรมการหมู่บ้าน บ้านตาลหวง
๙๔	โครงการรักษาความสงบเรียบร้อยหมู่บ้าน บ้านสวนทราย	เพื่อเป็นการส่งเสริมให้คณะกรรมการหมู่บ้านมีการอยู่เวรยามในช่วงเวลากลางคืน ทำให้เกิดความสงบเรียบร้อย	อุดหนุนคณะกรรมการหมู่บ้าน บ้านสวนทราย	๘,๐๐๐	๘,๐๐๐	๘,๐๐๐	๘,๐๐๐	๘,๐๐๐	๑ ครั้ง	ประชาชนได้รับความปลอดภัยและความสงบเรียบร้อย	บ้านสวนทราย หมู่ที่ ๖	คณะกรรมการหมู่บ้าน บ้านสวนทราย
๙๕	โครงการรักษาความสงบเรียบร้อยหมู่บ้าน บ้านป่ากลาง	เพื่อเป็นการส่งเสริมให้คณะกรรมการหมู่บ้านมีการอยู่เวรยามในช่วงเวลากลางคืน ทำให้เกิดความสงบเรียบร้อย	อุดหนุนคณะกรรมการหมู่บ้าน บ้านป่ากลาง	๗,๐๐๐	๗,๐๐๐	๗,๐๐๐	๗,๐๐๐	๗,๐๐๐	๑ ครั้ง	ประชาชนได้รับความปลอดภัยและความสงบเรียบร้อย	บ้านป่ากลาง หมู่ที่ ๗	คณะกรรมการหมู่บ้าน บ้านป่ากลาง

ที่	โครงการ	วัตถุประสงค์	เป้าหมาย (ผลผลิตของโครงการ)	งบประมาณ					ตัวชี้วัด (KPI)	ผลที่คาดว่าจะได้รับ	ที่มาของ โครงการ	หน่วยงานที่ รับผิดชอบ	
				๒๕๖๖ (บาท)	๒๕๖๗ (บาท)	๒๕๖๘ (บาท)	๒๕๖๙ (บาท)	๒๕๗๐ (บาท)					
๙๖	โครงการอบรมสร้างความปลอดภัยของ ปรองดองสมานฉันท์ชน เผ่าถิ่นลัวะตำบลปากกลาง	เพื่อปกป้องสถาบันสำคัญของ ชาติ บนพื้นฐานของความ ถูกต้อง เพื่อลดความขัดแย้ง ความแตกแยกในเชิงความคิด โดยเน้นการเคารพและยอมรับ ความเห็นของทุกฝ่าย วิถีชีวิต และวัฒนธรรม อันจะนำมาซึ่ง ความรัก ความสามัคคีและ ความสงบสุขของสังคมของ พื้นที่อย่างแท้จริง	ราษฎรในพื้นที่ บ้านจูน หมู่ ๔ และบ้าน ตาหลวง หมู่ ๕ จำนวน ๑๐๐ คน		๓๐,๐๐๐	๓๐,๐๐๐	๓๐,๐๐๐	๓๐,๐๐๐	๓๐,๐๐๐	ผู้เข้าอบรม ๑๐๐ คน	ประชาชนมีความ สามัคคีปรองดอง สมานฉันท์ มีจิตสำนึก รักประเทศไทย บ้านเมือง	บ้านจูน หมู่ ๔	สำนักงาน ปลัด อบต. ปากกลาง
๙๗	โครงการอบรมวิถีชีวิตชน เผ่าลัวะตำบลปากกลาง	เพื่อเป็นการอนุรักษ์วิถีชีวิตชน เผ่าลัวะให้คงอยู่ตลอดไปและ ส่งเสริมการท่องเที่ยวเชิง วัฒนธรรมของตำบลปากกลาง	ผู้เข้าอบรม จำนวน ๕๐ คน		๒๐,๐๐๐	๒๐,๐๐๐	๒๐,๐๐๐	๒๐,๐๐๐	๒๐,๐๐๐	ผู้เข้าอบรม ๕๐ คน	ประชาชนมีความสุข และรักในวิถีชีวิตชน เผ่าลัวะของตนเอง	บ้านจูน หมู่ ๔	สำนักงาน ปลัด อบต. ปากกลาง
๙๘	โครงการพัฒนาคุณภาพ ชีวิตผู้สูงอายุชนเผ่าถิ่นลัวะ ตำบลปากกลาง	เพื่อให้ผู้สูงอายุมีคุณภาพชีวิตที่ดี มีคุณค่าต่อสังคม ไม่เป็นภาระ ลูกหลาน	ผู้สูงอายุ จำนวน ๕๐ คน		๒๐,๐๐๐	๒๐,๐๐๐	๒๐,๐๐๐	๒๐,๐๐๐	๒๐,๐๐๐	ผู้เข้าอบรม ๕๐ คน	ผู้สูงอายุสามารถทำ ประโยชน์ให้กับสังคมได้	บ้านจูน หมู่ ๔	สำนักงาน ปลัด อบต. ปากกลาง
๙๙	โครงการอบรมการเพิ่ม ศักยภาพสตรีชนเผ่าถิ่น ลัวะตำบลปากกลาง	เพื่อเพิ่มศักยภาพสตรีชนเผ่า ลัวะในมีความเสมอภาพเท่า เทียมกันและพัฒนาให้ทันสมัย กับในยุคสังคมปัจจุบัน	สตรีชนเผ่าลัวะ จำนวน ๕๐ คน		๒๐,๐๐๐	๒๐,๐๐๐	๒๐,๐๐๐	๒๐,๐๐๐	๒๐,๐๐๐	ผู้เข้าอบรม ๕๐ คน	สตรีชนเผ่าลัวะ สามารถพัฒนาตนเอง ให้มีความเสมอภาคกัน ทันกับยุคสมัยใน ปัจจุบัน	บ้านจูน หมู่ ๔	สำนักงาน ปลัด อบต. ปากกลาง

ก. ยุทธศาสตร์จังหวัดที่ ๕. การสร้างความเข้มแข็งของชุมชนและสังคม

ข. ยุทธศาสตร์การพัฒนาของ อปท. ในเขตจังหวัดที่ ๓. ยุทธศาสตร์การพัฒนาด้านการพัฒนาสังคมและความมั่นคงของมนุษย์

๓. ยุทธศาสตร์ การพัฒนาด้านสังคมและความมั่นคงของมนุษย์

๓.๓ แผนงานสาธารณสุข

ที่	โครงการ	วัตถุประสงค์	เป้าหมาย (ผลผลิตของโครงการ)	งบประมาณ					ตัวชี้วัด (KPI)	ผลที่คาดว่าจะได้รับ	ที่มาของ โครงการ	หน่วยงานที่ รับผิดชอบ
				๒๕๖๖ (บาท)	๒๕๖๗ (บาท)	๒๕๖๘ (บาท)	๒๕๖๙ (บาท)	๒๕๗๐ (บาท)				
๑๐๐	อุดหนุนคณะกรรมการหมู่บ้าน บ้านน้ำเป็น โครงการควบคุมโรคขาดสารไอโอดีนของสมเด็จพระกนิษฐาธิราชเจ้า กรมสมเด็จพระเทพรัตนราชสุดา เจ้าฟ้ามหาจักรีสิรินธร	เพื่อควบคุมป้องกันและแก้ไข ปัญหาโรคขาดสารไอโอดีน	ประชาชน จำนวน ๘๐ คน	๘,๓๐๐	๘,๓๐๐	๘,๓๐๐	๘,๓๐๐	๘,๓๐๐	ประชาชน จำนวน ๘๐ คน	ประชาชนบ้านห้วยสะนาว มีสุขภาพอนามัย แข็งแรงได้รับสารไอโอดีนที่ครบถ้วน	บ้านน้ำเป็น หมู่ที่ ๑	สำนักปลัด
๑๐๑	อุดหนุนคณะกรรมการหมู่บ้าน บ้านน้ำเป็น โครงการเฝ้าระวังโรคมาเร็ง เต้านม (สืบสานพระราชปณิธานสมเด็จพระเจ้า)	เพื่อกระตุ้นให้ผู้หญิงอายุ ๓๕ ปีขึ้นไป ทำการตรวจมะเร็งเต้านมด้วยตนเอง ส่งเสริมความรู้ ทักษะ การตรวจมะเร็งเต้านมด้วยตนเอง	กลุ่มสตรี จำนวน ๕๐ คน	๖,๐๕๐	๖,๐๕๐	๖,๐๕๐	๖,๐๕๐	๖,๐๕๐	สตรี อายุ ๓๕ ปีขึ้นไป จำนวน ๕๐ คน	กลุ่มสตรีบ้านห้วยสะนาว มีความรู้ ทักษะ การตรวจมะเร็งเต้านมด้วยตนเอง	บ้านน้ำเป็น หมู่ที่ ๑	สำนักปลัด
๑๐๒	อุดหนุนคณะกรรมการหมู่บ้าน บ้านน้ำเป็น โครงการส่งเสริมโภชนาการและสุขภาพอนามัยแม่และเด็ก ของสมเด็จพระกนิษฐาธิราชเจ้า กรมสมเด็จพระเทพรัตนราชสุดา เจ้าฟ้ามหาจักรีสิรินธร	เพื่อส่งเสริมให้ทุกครัวเรือนจัด อาหารและสภาพแวดล้อม สุขอนามัยที่เหมาะสมกับหญิง ตั้งครรภ์และหลังคลอด แม่และเด็ก	กลุ่มหญิงตั้งครรภ์และหลังคลอด จำนวน ๕๐ คน	๕,๖๕๐	๕,๖๕๐	๕,๖๕๐	๕,๖๕๐	๕,๖๕๐	หญิง ตั้งครรภ์ และหลัง คลอด จำนวน ๕๐ คน	แม่และเด็กบ้านห้วยสะนาว หลังคลอด มีสุขภาพ อนามัยที่ดี	บ้านน้ำเป็น หมู่ที่ ๑	สำนักปลัด
๑๐๓	อุดหนุนคณะกรรมการหมู่บ้าน บ้านห้วยสะนาว โครงการควบคุมโรคขาดสารไอโอดีนของสมเด็จพระกนิษฐาธิราชเจ้า กรมสมเด็จพระเทพรัตนราชสุดา เจ้าฟ้ามหาจักรีสิรินธร	เพื่อควบคุมป้องกันและแก้ไข ปัญหาโรคขาดสารไอโอดีน	ประชาชน จำนวน ๘๐ คน	๘,๓๐๐	๘,๓๐๐	๘,๓๐๐	๘,๓๐๐	๘,๓๐๐	ประชาชน จำนวน ๘๐ คน	ประชาชนบ้านห้วยสะนาว มีสุขภาพอนามัย แข็งแรงได้รับสารไอโอดีนที่ครบถ้วน	บ้านห้วยสะนาว หมู่ที่ ๒	สำนักปลัด

ที่	โครงการ	วัตถุประสงค์	เป้าหมาย (ผลผลิตของโครงการ)	งบประมาณ					ตัวชี้วัด (KPI)	ผลที่คาดว่าจะได้รับ	ที่มาของ โครงการ	หน่วยงานที่ รับผิดชอบ
				๒๕๖๖ (บาท)	๒๕๖๗ (บาท)	๒๕๖๘ (บาท)	๒๕๖๙ (บาท)	๒๕๗๐ (บาท)				
๑๐๔	อุดหนุนคณะกรรมการหมู่บ้าน บ้านห้วยสะนาว โครงการเฝ้าระวังโรคมะเร็งเต้านม (สืบสานพระราชปณิธานสมเด็จพระเจ้า)	เพื่อกระตุ้นให้ผู้หญิงอายุ ๓๕ ปีขึ้นไป ทำการตรวจมะเร็งเต้านมด้วยตนเอง ส่งเสริมความรู้ทักษะ การตรวจมะเร็งเต้านมด้วยตนเอง	กลุ่มสตรี จำนวน ๕๐ คน	๖,๐๕๐	๖,๐๕๐	๖,๐๕๐	๖,๐๕๐	๖,๐๕๐	สตรี อายุ ๓๕ ปีขึ้นไป จำนวน ๕๐ คน	กลุ่มสตรีบ้านห้วยสะนาว มีความรู้ ทักษะ การตรวจมะเร็งเต้านมด้วยตนเอง	บ้านห้วยสะนาว หมู่ที่ ๒	สำนักปลัด
๑๐๕	อุดหนุนคณะกรรมการหมู่บ้าน บ้านห้วยสะนาว โครงการส่งเสริมโภชนาการและสุขภาพอนามัยและเด็ก ของสมเด็จพระกนิษฐาธิราชเจ้า กรมสมเด็จพระเทพรัตนราชสุดา เจ้าฟ้ามหาจักรีสิรินธร	เพื่อส่งเสริมให้ทุกครัวเรือนจัดอาหารและสภาพแวดล้อม สุขอนามัยที่เหมาะสมกับหญิงตั้งครรภ์และหลังคลอด แม่และเด็ก	กลุ่มหญิงตั้งครรภ์และหลังคลอด จำนวน ๔๐ คน	๕,๖๕๐	๕,๖๕๐	๕,๖๕๐	๕,๖๕๐	๕,๖๕๐	หญิงตั้งครรภ์ และหลังคลอด จำนวน ๔๐ คน	แม่และเด็กบ้านห้วยสะนาว หลังคลอด มีสุขภาพ อนามัยที่ดี	บ้านห้วยสะนาว หมู่ที่ ๒	สำนักปลัด
๑๐๖	อุดหนุนคณะกรรมการหมู่บ้าน บ้านค้ำฮ่อ โครงการส่งเสริมโภชนาการและสุขภาพอนามัยแม่และเด็ก ของสมเด็จพระกนิษฐาธิราชเจ้า กรมสมเด็จพระเทพรัตนราชสุดา เจ้าฟ้ามหาจักรีสิรินธร	ส่งเสริมให้ความรู้กับหญิงตั้งครรภ์และหลังคลอด แม่และเด็กเรื่องอาหารการกิน พัฒนาการด้านร่างกาย จิตใจ สมองสติปัญญา กับเด็กแรกเกิดถึง ๓ ปี	กลุ่มหญิงตั้งครรภ์และหลังคลอด จำนวน ๔๐ คน	๗,๐๐๐	๗,๐๐๐	๗,๐๐๐	๗,๐๐๐	๗,๐๐๐	หญิงตั้งครรภ์ และหลังคลอด จำนวน ๔๐ คน	แม่และเด็ก หลังคลอด บ้านค้ำฮ่อ มีสุขภาพ อนามัยที่ดี	บ้านค้ำฮ่อ หมู่ที่ ๓	สำนักปลัด
๑๐๗	อุดหนุนคณะกรรมการหมู่บ้าน บ้านค้ำฮ่อ โครงการส่งเสริมกีฬาเยาวชนห่างไกลยาเสพติด ของทูลกระหม่อมหญิงอุบลรัตนราชกัญญาสิริวัฒนาพรรณวดี	เพื่อส่งเสริมให้เยาวชนสนใจ ออกกำลังกาย ทำให้สุขภาพ แข็งแรง ห่างไกลยาเสพติด และใช้เวลาว่างให้เกิดประโยชน์	กลุ่มเยาวชน จำนวน ๑๖๐ คน	๖,๐๐๐	๖,๐๐๐	๖,๐๐๐	๖,๐๐๐	๖,๐๐๐	เยาวชน จำนวน ๑๖๐ คน	เยาวชนค้ำฮ่อ มีสุขภาพดี ไม่ยุ่งเกี่ยวกับยาเสพติด ใช้เวลาว่างให้เกิดประโยชน์	บ้านค้ำฮ่อ หมู่ที่ ๓	สำนักปลัด

ที่	โครงการ	วัตถุประสงค์	เป้าหมาย (ผลผลิตของโครงการ)	งบประมาณ					ตัวชี้วัด (KPI)	ผลที่คาดว่าจะได้รับ	ที่มาของ โครงการ	หน่วยงานที่ รับผิดชอบ
				๒๕๖๖ (บาท)	๒๕๖๗ (บาท)	๒๕๖๘ (บาท)	๒๕๖๙ (บาท)	๒๕๗๐ (บาท)				
๑๐๘	อุดหนุนคณะกรรมการหมู่บ้าน บ้านค่างอ โครงการเฝ้าระวังโรคมาเร็งเต้านม (สืบสานพระราชปณิธานสมเด็จพระเจ้า)	เพื่อกระตุ้นให้ผู้หญิงอายุ ๓๕ ปีขึ้นไป ทำการตรวจมะเร็งเต้านมด้วยตนเอง ส่งเสริมความรู้ ทักษะ การตรวจมะเร็งเต้านมด้วยตนเอง	กลุ่มสตรี จำนวน ๖๐ คน	๗,๐๐๐	๗,๐๐๐	๗,๐๐๐	๗,๐๐๐	๗,๐๐๐	สตรี อายุ ๓๕ ปีขึ้นไป จำนวน ๖๐ คน	กลุ่มสตรีบ้านค่างอ มีความรู้ ทักษะ การตรวจมะเร็งเต้านมด้วยตนเอง	บ้านค่างอ หมู่ที่ ๓	สำนักปลัด
๑๐๙	อุดหนุนคณะกรรมการหมู่บ้าน บ้านจุน โครงการความรู้เรื่องอาหารปลอดภัย (การควบคุมโรคหนองพยาธิ ของสมเด็จพระกนิษฐาธิราชเจ้า กรมสมเด็จพระเทพรัตนราชสุดา เจ้าฟ้ามหาจักรีสิรินธร)	เพื่อส่งเสริมการเรียนรู้และตระหนักถึงความปลอดภัยในการผลิตและบริโภคอาหาร สร้างความตระหนักให้ทุกครัวเรือนป้องกันตนเองจากโรคหนองพยาธิ	ประชาชน จำนวน ๗๒ คน	๗,๑๐๐	๗,๑๐๐	๗,๑๐๐	๗,๑๐๐	๗,๑๐๐	ประชาชน จำนวน ๗๒ คน	ประชาชนบ้านจุน ตระหนักถึงความปลอดภัยในการผลิตและบริโภคอาหาร และรู้จักป้องกันตนเองจากโรคหนองพยาธิ	บ้านจุน หมู่ที่ ๔	สำนักปลัด
๑๑๐	อุดหนุนคณะกรรมการหมู่บ้าน บ้านจุน โครงการวัยรุ่นยุคใหม่ ไร้เหล้า ปลอดภัย ของ ทูลกระหม่อมหญิงอุบลรัตนราชกัญญาสิริวัฒนาพรรณวดี	เพื่อส่งเสริมให้เด็กเยาวชนมีความรู้ความเข้าใจเกี่ยวกับยาเสพติดและรู้จักวิธีการหลีกเลี่ยงจากยาเสพติด	กลุ่มเยาวชน จำนวน ๕๐ คน	๖,๗๐๐	๖,๗๐๐	๖,๗๐๐	๖,๗๐๐	๖,๗๐๐	เยาวชน จำนวน ๕๐ คน	เยาวชนบ้านจุน มีความรู้ความเข้าใจเกี่ยวกับยาเสพติดและรู้จักวิธีการหลีกเลี่ยงจากยาเสพติด	บ้านจุน หมู่ที่ ๔	สำนักปลัด
๑๑๑	อุดหนุนคณะกรรมการหมู่บ้าน บ้านจุน โครงการเฝ้าระวังโรคมาเร็งเต้านม (สืบสานพระราชปณิธานสมเด็จพระเจ้า)	เพื่อกระตุ้นให้ผู้หญิงอายุ ๓๕ ปีขึ้นไป ทำการตรวจมะเร็งเต้านมด้วยตนเอง ส่งเสริมความรู้ ทักษะ การตรวจมะเร็งเต้านมด้วยตนเอง	กลุ่มสตรี จำนวน ๖๐ คน	๖,๒๐๐	๖,๒๐๐	๖,๒๐๐	๖,๒๐๐	๖,๒๐๐	สตรี อายุ ๓๕ ปีขึ้นไป จำนวน ๖๐ คน	กลุ่มสตรีบ้านจุน มีความรู้ ทักษะ การตรวจมะเร็งเต้านมด้วยตนเอง	บ้านจุน หมู่ที่ ๔	สำนักปลัด

ที่	โครงการ	วัตถุประสงค์	เป้าหมาย (ผลผลิตของโครงการ)	งบประมาณ					ตัวชี้วัด (KPI)	ผลที่คาดว่าจะได้รับ	ที่มาของ โครงการ	หน่วยงานที่ รับผิดชอบ
				๒๕๖๖ (บาท)	๒๕๖๗ (บาท)	๒๕๖๘ (บาท)	๒๕๖๙ (บาท)	๒๕๗๐ (บาท)				
๑๑๒	อุดหนุนคณะกรรมการหมู่บ้าน บ้านตาหลวง โครงการเฝ้าระวังโรคมาเร็งเต้านม (สืบสานพระราชปณิธานสมเด็จพระเจ้า)	เพื่อกระตุ้นให้ผู้หญิงอายุ ๓๕ ปีขึ้นไป ทำการตรวจมะเร็งเต้านมด้วยตนเอง ส่งเสริมความรู้ ทักษะ การตรวจมะเร็งเต้านมด้วยตนเอง	กลุ่มสตรี จำนวน ๕๐ คน	๗,๐๕๐	๗,๐๕๐	๗,๐๕๐	๗,๐๕๐	๗,๐๕๐	สตรี อายุ ๓๕ ปีขึ้นไป จำนวน ๕๐ คน	กลุ่มสตรีบ้านตาหลวง มีความรู้ ทักษะ การตรวจมะเร็งเต้านมด้วยตนเอง	บ้านตาหลวง หมู่ที่ ๕	สำนักปลัด
๑๑๓	อุดหนุนคณะกรรมการหมู่บ้าน บ้านตาหลวง โครงการส่งเสริมโภชนาการและสุขภาพอนามัยและเด็ก ของสมเด็จพระกนิษฐาธิราชเจ้า กรมสมเด็จพระเทพรัตนราชสุดา เจ้าฟ้ามหาจักรีสิรินธร	เพื่อส่งเสริมให้ทุกครัวเรือนจัดอาหารและสภาพแวดล้อม สุขอนามัยที่เหมาะสมกับหญิงตั้งครรภ์และหลังคลอด แม่และเด็ก	กลุ่มหญิงตั้งครรภ์และหลังคลอด จำนวน ๔๐ คน	๖,๑๕๐	๖,๑๕๐	๖,๑๕๐	๖,๑๕๐	๖,๑๕๐	หญิงตั้งครรภ์ และหลังคลอด จำนวน ๔๐ คน	แม่และเด็ก หลังคลอด บ้านตาหลวง มีสุขภาพอนามัยที่ดี	บ้านตาหลวง หมู่ที่ ๕	สำนักปลัด
๑๑๔	อุดหนุนคณะกรรมการหมู่บ้าน บ้านตาหลวง โครงการความรู้เรื่องโรคหนองพยาธิและการป้องกัน (การควบคุมโรคหนองพยาธิ ของสมเด็จพระกนิษฐาธิราชเจ้า กรมสมเด็จพระเทพรัตนราชสุดา เจ้าฟ้ามหาจักรีสิรินธร)	เพื่อสร้างความตระหนักให้ทุกครัวเรือนป้องกันตนเองจากโรคหนองพยาธิ	ประชาชน จำนวน ๖๐ คน	๖,๘๐๐	๖,๘๐๐	๖,๘๐๐	๖,๘๐๐	๖,๘๐๐	ประชาชน จำนวน ๕๐ คน	ประชาชนบ้านตาหลวง รู้จักป้องกันตนเองจากโรคหนองพยาธิ	บ้านตาหลวง หมู่ที่ ๕	สำนักปลัด

ที่	โครงการ	วัตถุประสงค์	เป้าหมาย (ผลผลิตของโครงการ)	งบประมาณ					ตัวชี้วัด (KPI)	ผลที่คาดว่าจะได้รับ	ที่มาของ โครงการ	หน่วยงานที่ รับผิดชอบ
				๒๕๖๖ (บาท)	๒๕๖๗ (บาท)	๒๕๖๘ (บาท)	๒๕๖๙ (บาท)	๒๕๗๐ (บาท)				
๑๑๕	อุดหนุนคณะกรรมการหมู่บ้าน บ้านสวนทราย โครงการความรู้เรื่องโรค หนองพยาธิและการป้องกัน (การควบคุมโรค หนองพยาธิ ของสมเด็จพระกนิษฐาธิราชเจ้า กรมสมเด็จพระเทพรัตนราชสุดา เจ้าฟ้ามหาจักรีสิรินธร)	เพื่อสร้างความตระหนักให้ทุกครัวเรือนป้องกันตนเองจากโรค หนองพยาธิ	ประชาชน จำนวน ๖๐ คน	๖,๘๐๐	๖,๘๐๐	๖,๘๐๐	๖,๘๐๐	๖,๘๐๐	ประชาชน จำนวน ๖๐ คน	ประชาชนบ้านสวนทราย รู้จักป้องกันตนเองจากโรค หนองพยาธิ	บ้านสวนทราย หมู่ที่ ๖	สำนักปลัด
๑๑๖	อุดหนุนคณะกรรมการหมู่บ้าน บ้านสวนทราย โครงการดูแลสุขภาพเด็กแรกเกิดถึง ๓ ปี (การส่งเสริมโภชนาการและสุขภาพอนามัยแม่และเด็ก ของสมเด็จพระกนิษฐาธิราชเจ้า กรมสมเด็จพระเทพรัตนราชสุดา เจ้าฟ้ามหาจักรีสิรินธร)	ส่งเสริมให้ความรู้กับหญิงตั้งครรภ์และหลังคลอด แม่และเด็กเรื่องอาหารการกิน พัฒนาการด้านร่างกาย จิตใจ สมองสติปัญญา กับเด็กแรกเกิดถึง ๓ ปี	กลุ่มหญิงตั้งครรภ์และหลังคลอด จำนวน ๕๐ คน	๖,๑๐๐	๖,๑๐๐	๖,๑๐๐	๖,๑๐๐	๖,๑๐๐	หญิงตั้งครรภ์ และหลังคลอด จำนวน ๕๐ คน	แม่และเด็ก หลังคลอด บ้านสวนทราย มีสุขภาพ อนามัยที่ดี	บ้านสวนทราย หมู่ที่ ๖	สำนักปลัด
๑๑๗	อุดหนุนคณะกรรมการหมู่บ้าน บ้านสวนทราย โครงการเฝ้าระวังโรคมะเร็งเต้านม (สืบสานพระราชปณิธานสมเด็จพระเจ้า)	เพื่อกระตุ้นให้ผู้หญิงอายุ ๓๕ ปีขึ้นไป ทำการตรวจมะเร็งเต้านมด้วยตนเอง ส่งเสริมความรู้ ทักษะ การตรวจมะเร็งเต้านมด้วยตนเอง	กลุ่มสตรี จำนวน ๕๐ คน	๗,๑๐๐	๗,๑๐๐	๗,๑๐๐	๗,๑๐๐	๗,๑๐๐	สตรี อายุ ๓๕ ปีขึ้นไป จำนวน ๕๐ คน	กลุ่มสตรีบ้านสวนทราย มีความรู้ ทักษะ การตรวจมะเร็งเต้านมด้วยตนเอง	บ้านสวนทราย หมู่ที่ ๖	สำนักปลัด

ที่	โครงการ	วัตถุประสงค์	เป้าหมาย (ผลผลิตของโครงการ)	งบประมาณ					ตัวชี้วัด (KPI)	ผลที่คาดว่าจะได้รับ	ที่มาของ โครงการ	หน่วยงานที่ รับผิดชอบ
				๒๕๖๖ (บาท)	๒๕๖๗ (บาท)	๒๕๖๘ (บาท)	๒๕๖๙ (บาท)	๒๕๗๐ (บาท)				
๑๑๘	อุดหนุนคณะกรรมการหมู่บ้าน บ้านป่ากลาง โครงการความรู้เรื่องโรคหนองพยาธิและการป้องกัน (การควบคุมโรคหนองพยาธิ ของสมเด็จพระกนิษฐาธิราชเจ้า กรมสมเด็จพระเทพรัตนราชสุดา เจ้าฟ้ามหาจักรีสิรินธร)	เพื่อสร้างความตระหนักให้ทุกครัวเรือนป้องกันตนเองจากโรคหนองพยาธิ	ประชาชน จำนวน ๗๒ คน	๗,๑๐๐	๗,๑๐๐	๗,๑๐๐	๗,๑๐๐	๗,๑๐๐	ประชาชนจำนวน ๗๒ คน	ประชาชนบ้านป่ากลาง รู้จักป้องกันตนเองจากโรคหนองพยาธิ	บ้านป่ากลาง หมู่ที่ ๗	สำนักปลัด
๑๑๙	อุดหนุนคณะกรรมการหมู่บ้าน บ้านป่ากลาง โครงการให้ความรู้เรื่องการตั้งครรภ์ (การส่งเสริมโภชนาการและสุขภาพอนามัยแม่และเด็ก ของสมเด็จพระกนิษฐาธิราชเจ้า กรมสมเด็จพระเทพรัตนราชสุดา เจ้าฟ้ามหาจักรีสิรินธร)	เพื่อสร้างสร้างความรู้เรื่องการปฏิบัติตนเตรียมตั้งครรภ์ ระหว่างตั้งครรภ์ การคลอด การตั้งครรภ์ก่อนวัยอันควร		๖,๗๐๐	๖,๗๐๐	๖,๗๐๐	๖,๗๐๐	๖,๗๐๐	หญิงตั้งครรภ์ และหลังคลอด จำนวน ๕๐ คน	หญิงตั้งครรภ์บ้านป่ากลาง มีสุขภาพอนามัย แข็งแรง สามารถปฏิบัติตนได้ถูกต้อง	บ้านป่ากลาง หมู่ที่ ๗	สำนักปลัด
๑๒๐	อุดหนุนคณะกรรมการหมู่บ้าน บ้านป่ากลาง โครงการเฝ้าระวังโรคมะเร็งเต้านม (สืบสานพระราชปณิธานสมเด็จพระเจ้า)	เพื่อกระตุ้นให้ผู้หญิงอายุ ๓๕ ปีขึ้นไป ทำการตรวจมะเร็งเต้านมด้วยตนเอง ส่งเสริมความรู้ทักษะ การตรวจมะเร็งเต้านมด้วยตนเอง	กลุ่มสตรี จำนวน ๖๐ คน	๖,๒๐๐	๖,๒๐๐	๖,๒๐๐	๖,๒๐๐	๖,๒๐๐	สตรี อายุ ๓๕ ปีขึ้นไป จำนวน ๖๐ คน	กลุ่มสตรีบ้านป่ากลาง มีความรู้ ทักษะ การตรวจมะเร็งเต้านมด้วยตนเอง	บ้านป่ากลาง หมู่ที่ ๗	สำนักปลัด

ก. ยุทธศาสตร์จังหวัดที่ ๕. การสร้างความเข้มแข็งของชุมชนและสังคม

ข. ยุทธศาสตร์การพัฒนาของ อปท. ในเขตจังหวัดที่ ๓. ยุทธศาสตร์การพัฒนาด้านการพัฒนาสังคมและความมั่นคงของมนุษย์

๓. ยุทธศาสตร์ การพัฒนาด้านสังคมและความมั่นคงของมนุษย์

๓.๔ แผนงานการศาสนาวัฒนธรรมและนันทนาการ

ที่	โครงการ	วัตถุประสงค์	เป้าหมาย (ผลผลิตของโครงการ)	งบประมาณ					ตัวชี้วัด (KPI)	ผลที่คาดว่าจะได้รับ	ที่มาของ โครงการ	หน่วยงานที่ รับผิดชอบ
				๒๕๖๖ (บาท)	๒๕๖๗ (บาท)	๒๕๖๘ (บาท)	๒๕๖๙ (บาท)	๒๕๗๐ (บาท)				
๑๒๑	ส่งเสริมสนับสนุนการแข่งขันกีฬาวีเอ็มเอ็นสัมพันธมิตร	เพื่อให้กลุ่มชนชาวเขาเผ่าเมี่ยนหรือเย้าได้มีโอกาสในการแข่งขันกีฬาและออกกำลังกาย รวมถึงการสร้างสามัคคีในกลุ่มชน ได้และให้กีฬาเป็นส่วนหนึ่งของความร่วมมือด้านยาเสพติดได้	ส่งเสริมการแข่งขันกีฬาวีเอ็มเอ็นสัมพันธมิตร ๑ ครั้ง	๒๐,๐๐๐	๒๐,๐๐๐	๒๐,๐๐๐	๒๐,๐๐๐	๒๐,๐๐๐	๑ ครั้ง	มีการแข่งขันกีฬาวีเอ็มเอ็นสัมพันธมิตรทุกปี สร้างความสัมพันธ์ในกลุ่มชนชาวเมี่ยนทุกปี ส่งเสริมการเล่นกีฬาให้เยาวชนห่างไกลยาเสพติดได้	หมู่ ๒	กองการศึกษา อบต.ป่ากลาง
๑๒๒	โครงการแข่งขันกีฬาชุมชนสัมพันธ์ชนเผ่าลัวะด้านยาเสพติด อบต.ป่ากลาง	เพื่อส่งเสริมกีฬาแก่เยาวชนและประชาชนทั้งสองหมู่บ้านให้เกิดความสามัคคี และประชาชนให้ความสนใจการออกกำลังกายเล่นกีฬา และมีสุขภาพพลานามัยที่สมบูรณ์แข็งแรง เป็นการใช้เวลาว่างให้เกิดประโยชน์ และห่างไกลยาเสพติด	จัดการแข่งขันกีฬา หมู่ ๔ บ้านจูน และ หมู่ ๕ บ้านตาหลวง ปีละ ๑ ครั้ง	๓๐,๐๐๐	๓๐,๐๐๐	๓๐,๐๐๐	๓๐,๐๐๐	๓๐,๐๐๐	๑ ครั้ง	ประชาชนในหมู่ที่ ๔ บ้านจูน และหมู่ที่ ๕ บ้านตาหลวง และชุมชนได้เข้าร่วมกิจกรรมการแข่งขันกีฬา มีความสามัคคี และห่างไกลยาเสพติด	หมู่ ๔-๕	กองการศึกษา อบต.ป่ากลาง
๑๒๓	โครงการเครื่องออกกำลังกาย	เพื่อให้เยาวชน ประชาชน ผู้สูงอายุใช้เวลาว่างในการออกกำลังกายให้ร่างกายแข็งแรง สมบูรณ์ห่างไกลโรคภัยไข้เจ็บ	ส่งเสริมเครื่องออกกำลังกายให้เยาวชน ประชาชน ผู้สูงอายุ จำนวน ๗ หมู่บ้าน	๕๐๐,๐๐๐	๕๐๐,๐๐๐	๕๐๐,๐๐๐	๕๐๐,๐๐๐	๕๐๐,๐๐๐	๗ หมู่บ้าน	เยาวชน ประชาชน ผู้สูงอายุมิ่ร่างกายแข็งแรงสมบูรณ์ขึ้น	หมู่ ๑-๗	กองการศึกษา อบต.ป่ากลาง

ก. ยุทธศาสตร์จังหวัดที่ ๕. การสร้างความเข้มแข็งของชุมชนและสังคม

ข. ยุทธศาสตร์การพัฒนาของ อบท. ในเขตจังหวัดที่ ๔. ยุทธศาสตร์การพัฒนาด้านศิลปะ วัฒนธรรม จารีตประเพณีและสืบสารภูมิปัญญาท้องถิ่น

๔. ยุทธศาสตร์ การพัฒนาด้าน ศิลปะ วัฒนธรรม จารีต ประเพณี ภูมิปัญญาท้องถิ่น และส่งเสริมการท่องเที่ยว

๔.๑ แผนงานการศาสนา วัฒนธรรม และนันทนาการ

๑๒๔	ส่งเสริมการจัดงานเทศกาลปีใหม่ม้ง	เพื่อให้ส่งเสริมให้มีการแสดงทางวัฒนธรรมและสืบทอดประเพณีอันดีงามของชนชาวม้ง ให้ยั่งยืนและ เป็นการรักษาวรรณภูมิปัญญาท้องถิ่น ให้คงอยู่ตลอดไป	ส่งเสริมการจัดงานเทศกาลปีใหม่ม้ง ปีละ ๑ ครั้ง	๒๖๐,๐๐๐	๒๖๐,๐๐๐	๒๖๐,๐๐๐	๒๖๐,๐๐๐	๒๖๐,๐๐๐	๑ ครั้ง	สามารถอนุรักษ์ประเพณีวัฒนธรรมของชนเผ่าม้งให้มีการสืบทอดและคงอยู่ตลอดไปได้	หมู่ ๑, ๓, ๖, ๗	กองการศึกษา อบต.ป่ากลาง และอบจ.น่าน
-----	----------------------------------	--	---	---------	---------	---------	---------	---------	---------	---	-----------------	---

ที่	โครงการ	วัตถุประสงค์	เป้าหมาย (ผลผลิตของโครงการ)	งบประมาณ					ตัวชี้วัด (KPI)	ผลที่คาดว่าจะได้รับ	ที่มาของ โครงการ	หน่วยงานที่ รับผิดชอบ
				๒๕๖๖ (บาท)	๒๕๖๗ (บาท)	๒๕๖๘ (บาท)	๒๕๖๙ (บาท)	๒๕๗๐ (บาท)				
๑๒๕	ส่งเสริมการจัดงาน เทศกาลปีใหม่เมือง	เพื่อส่งเสริมให้มีการอนุรักษ์ ประเพณีวัฒนธรรมปีใหม่เมือง ให้คงอยู่ต่อไปและมีการรักษา วัฒนธรรมภูมิปัญญาท้องถิ่น ของชนเผ่าเมืองให้ คงอยู่สืบไป	ส่งเสริมการจัดงานเทศกาลปีใหม่เมือง ปีละ ๑ ครั้ง	๖๐,๐๐๐	๖๐,๐๐๐	๖๐,๐๐๐	๖๐,๐๐๐	๖๐,๐๐๐	๑ ครั้ง	สามารถอนุรักษ์และ สืบสานประเพณี วัฒนธรรมภูมิปัญญา ท้องถิ่นของชนเผ่าเมือง ให้คงอยู่ต่อไป	หมู่ ๒	กอง การศึกษา อบต.ป่ากลาง และอบจ.น่าน
๑๒๖	โครงการฝึกอบรมสืบสาน ประเพณีวัฒนธรรมตีพิ	เพื่อส่งเสริมและการอนุรักษ์ ประเพณีวัฒนธรรมภูมิปัญญา ตีพิของชนเผ่าลัวะให้มีการสืบ ทอดคงอยู่ต่อไป	ฝึกอบรมสืบสานประเพณีตีพิ ของชน เผ่าลัวะ ปีละ ๑ ครั้ง	๒๐,๐๐๐	๒๐,๐๐๐	๒๐,๐๐๐	๒๐,๐๐๐	๒๐,๐๐๐	๑ ครั้ง	สามารถอนุรักษ์ ประเพณีวัฒนธรรมภูมิ ปัญญาตีพิให้คงอยู่ สืบไปได้	หมู่ ๕	กอง การศึกษา อบต.ป่ากลาง
๑๒๗	ฝึกอบรมสืบสานประเพณี ดงซัง	เพื่อให้มีการฝึกอบรมสืบสาน ประเพณีดงซัง เพื่อให้เกิด ความสงบสุขร่มเย็นและความ สบายใจของประชาชนในตำบล ป่ากลางในการได้บวงสรวงเจ้าที่ เสริมความเป็นสิริมงคลในสังคม ได้	ฝึกอบรมสืบสานประเพณีดงซังตำบล ป่ากลาง ปีละ ๑ ครั้ง	๑๐,๐๐๐	๑๐,๐๐๐	๑๐,๐๐๐	๑๐,๐๐๐	๑๐,๐๐๐	๑ ครั้ง	มีการจัดบวงสรวงเจ้าที่ ประจำ ตำบล ป่า กลางเพื่อความสงบสุข ร่มเย็นและความสบาย ใจของประชาชนใน ตำบลป่ากลางในการ ได้บวงสรวงเจ้าที่เสริม ความเป็นสิริมงคลใน สังคมได้	หมู่ ๑, ๓, ๖, ๗	กอง การศึกษา อบต.ป่ากลาง
๑๒๘	โครงการฝึกอบรม วัฒนธรรมชาติพันธุ์	เพื่อให้มีการฝึกสอนวัฒนธรรม ชนเผ่า ม้ง เมี่ยน ลัวะ เพื่อให้มี การสืบทอดประเพณีวัฒนธรรม ต่างๆให้คงอยู่ตลอดไปสามารถ รักษาประเพณีวัฒนธรรมที่สืบ ทอดมานานให้อยู่ต่อไปได้	จ้างวิทยากรสอนเกี่ยวกับประเพณี วัฒนธรรมต่างๆ ,เช่นผู้นำพิธีการแต่งงาน ,การเลี้ยงผีสงฆ์,การเป่าแคน,เพลงม้ง ดั้งเดิม, การเรียกขวัญ, การสูชขวัญ, การ กล่าวสอนประเพณีวัฒนธรรมต่างๆ ภาษา ชุดประจำเผ่า ฯลฯ จำนวน ๖๐ คน	๕๐,๐๐๐	๕๐,๐๐๐	๕๐,๐๐๐	๕๐,๐๐๐	๕๐,๐๐๐	๖๐ คน	มีการสืบทอดประเพณี วัฒนธรรมต่างๆให้คง อยู่ตลอดไปสามารถ รักษาประเพณี วัฒนธรรมที่สืบทอดมา นานให้อยู่ต่อไปได้	หมู่ ๑-๗	กอง การศึกษา อบต.ป่ากลาง
รวมทั้งสิ้น				๓๑,๐๙๒,๐๐๐	๑๙,๙๖๕,๐๐๐	๒๕,๔๒๐,๐๐๐	๑๘,๒๗๐,๐๐๐	๑๗,๙๒๐,๐๐๐				
จำนวนโครงการ				๗๒	๗๓	๘๔	๗๑	๗๑				

รายละเอียดโครงการพัฒนา

แผนพัฒนาท้องถิ่น (พ.ศ. ๒๕๖๖ - ๒๕๗๐)

สำหรับ โครงการที่เกี่วข้องขององค์กรปกครองส่วนท้องถิ่นที่ใช้สำหรับการประสานแผนพัฒนาท้องถิ่น

องค์การบริหารส่วนตำบลปากกลาง อำเภอปัว จังหวัดน่าน

ก. ยุทธศาสตร์จังหวัดที่ ๑. การขับเคลื่อนเศรษฐกิจด้วยองค์ความรู้เพื่อสร้างมูลค่าเพิ่มทางเศรษฐกิจในลักษณะประชารัฐ

ข. ยุทธศาสตร์การพัฒนาของ อปท. ในเขตจังหวัดที่ ๑ ยุทธศาสตร์พัฒนาด้านโครงสร้างพื้นฐาน

๑. ยุทธศาสตร์ การพัฒนาด้าน โครงสร้างพื้นฐาน

๑.๑ แผนงานอุตสาหกรรมและการโยธา

ที่	โครงการ/กิจกรรม	วัตถุประสงค์	เป้าหมาย (ผลผลิตของโครงการ)	งบประมาณ/ที่มา					ตัวชี้วัด (KPI)	ผลที่คาดว่าจะได้รับ	หน่วยงานที่ขอ ประสาน
				๒๕๖๖ (บาท)	๒๕๖๗ (บาท)	๒๕๖๘ (บาท)	๒๕๖๙ (บาท)	๒๕๗๐ (บาท)			
๑	ปรับปรุงผิวทาง แอสฟัลต์คอนกรีต	เพื่อเพิ่มความสะดวกรวดเร็วใน การคมนาคมสัญจรแก้ปัญหา ถนนเป็นหลุมเป็นบ่อสร้างความ สะดวกแก่ประชาชนในการขนส่ง ผลผลิตทางการเกษตรได้สะดวก รวดเร็วขึ้น	ลาดยางแอสฟัลต์คอนกรีตทับผิว จราจรคอนกรีตเดิม หมู่ ๑-๗ ยาว ๕,๐๐๐.๐๐ เมตร หนา ๐.๐๕ เมตร พร้อมตีเส้นจราจร	๑๐,๐๐๐,๐๐๐					ถนน คสล. ระยะทาง ๕,๐๐๐ เมตร	มีถนนที่ได้มาตรฐานใช้ ขนส่งผลผลิตทางการ เกษตรและสัญจรได้ สะดวกรวดเร็ว	กรมส่งเสริมการ ปกครอง
๒	ปรับปรุงผิวทาง แอสฟัลต์คอนกรีต บ้าน จูน ตำบลปากกลาง - บ้านเกิด ตำบลวรนคร	เพื่อเพิ่มความสะดวกรวดเร็วใน การคมนาคมสัญจรแก้ปัญหา ถนนเป็นหลุมเป็นบ่อสร้างความ สะดวกแก่ประชาชนในการขนส่ง ผลผลิตทางการเกษตรได้สะดวก รวดเร็วขึ้น	ปรับปรุงผิวถนนคอนกรีตเป็นผิว แอสฟัลต์คอนกรีต กว้าง ๔.๐๐ เมตร ยาว ๒,๔๕๐ เมตร หนา ๐.๐๕ เมตร หรือมีพื้นที่ผิวจราจร ไม่น้อยกว่า ๙,๘๐๐ ตารางเมตร	๓,๔๐๐,๐๐๐					ระยะทาง ๒,๔๕๐ เมตร	มีถนนที่ได้มาตรฐานใช้ ขนส่งผลผลิตทางการ เกษตรและสัญจรได้ สะดวกรวดเร็ว	อบจ.น่าน
๓	ปรับปรุงถนนลูกรังเป็น ถนนคอนกรีตเสริม เหล็ก ถนนสายตาหลวง - น้ำฮาว	เพื่อเพิ่มความสะดวกรวดเร็วใน การคมนาคมสัญจรแก้ปัญหา ถนนเป็นหลุมเป็นบ่อสร้างความ สะดวกแก่ประชาชนในการขนส่ง ผลผลิตทางการเกษตรได้สะดวก รวดเร็วขึ้น	ก่อสร้างถนน คสล. ขนาดกว้าง ๔ เมตร ยาว ๔,๕๐๐ เมตร หนา ๐.๑๕ เมตร พร้อมไหล่ทาง (ตาม แบบแปลนของกองช่าง)	๑๔,๖๐๐,๐๐๐					ถนน คสล. ระยะทาง ๔,๕๐๐ เมตร	มีถนนที่ได้มาตรฐานใช้ ขนส่งผลผลิตทางการ เกษตรและสัญจรได้ สะดวกรวดเร็ว	กรมส่งเสริมการ ปกครอง

ที่	โครงการ/กิจกรรม	วัตถุประสงค์	เป้าหมาย (ผลผลิตของโครงการ)	งบประมาณ/ที่มา					ตัวชี้วัด (KPI)	ผลที่คาดว่าจะได้รับ	หน่วยงานที่ขอ ประสาน
				๒๕๖๖ (บาท)	๒๕๖๗ (บาท)	๒๕๖๘ (บาท)	๒๕๖๙ (บาท)	๒๕๗๐ (บาท)			
๔	ปรับปรุงถนนลูกรังเป็นถนนคอนกรีตเสริมเหล็ก ถนนสายห้วยสะพาน - น้ำขาว	เพื่อเพิ่มความสะดวกรวดเร็วในการคมนาคมสัญจรแก้ปัญหาถนนเป็นหลุมเป็นบ่อสร้างความสะดวกแก่ประชาชนในการขนส่งผลผลิตทางการเกษตรได้สะดวกรวดเร็วขึ้น	ก่อสร้างถนน คสล. ขนาดกว้าง ๔ เมตร ยาว ๕,๐๔๐ เมตร หนา ๐.๑๕ เมตร พร้อมไหล่ทาง (ตามแบบแปลนของกองช่าง)	๑๖,๔๐๐,๐๐๐					ถนน คสล. ระยะทาง ๕,๐๔๐ เมตร	มีถนนที่ได้มาตรฐานใช้ขนส่งผลผลิตทางการเกษตรและสัญจรได้สะดวกรวดเร็ว	กรมส่งเสริมการปกครอง
๕	ปรับปรุงถนนลูกรังเป็นถนนคอนกรีตเสริมเหล็ก ถนนสายค้ำยอ - หมอน ๔	เพื่อเพิ่มความสะดวกรวดเร็วในการคมนาคมสัญจรแก้ปัญหาถนนเป็นหลุมเป็นบ่อสร้างความสะดวกแก่ประชาชนในการขนส่งผลผลิตทางการเกษตรได้สะดวกรวดเร็วขึ้น	ก่อสร้างถนน คสล. ขนาดกว้าง ๔ เมตร ยาว ๒,๐๒๐ เมตร หนา ๐.๑๕ เมตร พร้อมไหล่ทาง (ตามแบบแปลนของกองช่าง)	๕,๓๐๐,๐๐๐					ถนน คสล. ระยะทาง ๒,๐๒๐ เมตร	มีถนนที่ได้มาตรฐานใช้ขนส่งผลผลิตทางการเกษตรและสัญจรได้สะดวกรวดเร็ว	กรมส่งเสริมการปกครอง
๖	ปรับปรุงถนนลูกรังเป็นถนนคอนกรีตเสริมเหล็ก สายหมอน ๔ - บ้านฟ้าใหม่	เพื่อเพิ่มความสะดวกรวดเร็วในการคมนาคมสัญจรแก้ปัญหาถนนเป็นหลุมเป็นบ่อสร้างความสะดวกแก่ประชาชนในการขนส่งผลผลิตทางการเกษตรได้สะดวกรวดเร็วขึ้น	ก่อสร้างถนน คสล. ขนาดกว้าง ๔ เมตร ยาว ๒,๐๒๐ เมตร หนา ๐.๑๕ เมตร พร้อมไหล่ทาง (ตามแบบแปลนของกองช่าง)	๕,๓๐๐,๐๐๐					ถนน คสล. ระยะทาง ๒,๐๒๐ เมตร	มีถนนที่ได้มาตรฐานใช้ขนส่งผลผลิตทางการเกษตรและสัญจรได้สะดวกรวดเร็ว	กรมส่งเสริมการปกครอง
๗	ปรับปรุงถนนลูกรังเป็นถนนคอนกรีตเสริมเหล็ก ถนนสายหนองมันปลา - สวนนายอริย์	เพื่อเพิ่มความสะดวกรวดเร็วในการคมนาคมสัญจรแก้ปัญหาถนนเป็นหลุมเป็นบ่อสร้างความสะดวกแก่ประชาชนในการขนส่งผลผลิตทางการเกษตรได้สะดวกรวดเร็วขึ้น	ก่อสร้างถนน คสล. ขนาดกว้าง ๔ เมตร ยาว ๒,๐๒๐ เมตร หนา ๐.๑๕ เมตร พร้อมไหล่ทาง (ตามแบบแปลนของกองช่าง)	๕,๓๐๐,๐๐๐					ถนน คสล. ระยะทาง ๒,๐๒๐ เมตร	มีถนนที่ได้มาตรฐานใช้ขนส่งผลผลิตทางการเกษตรและสัญจรได้สะดวกรวดเร็ว	กรมส่งเสริมการปกครอง
๘	ถนนลาดยาง สายบ้านป่ากลาง ตำบลป่ากลาง - น้ำขาว ตำบลจอมพระ	เพื่อเพิ่มความสะดวกรวดเร็วในการคมนาคมสัญจรแก้ปัญหาถนนเป็นหลุมเป็นบ่อสร้างความสะดวกแก่ประชาชนในการขนส่งผลผลิตทางการเกษตรได้สะดวกรวดเร็วขึ้น	ถนนลาดยาง กว้าง ๖ เมตร ยาว ๕,๓๐๐ เมตร			๒๒,๘๐๐,๐๐๐			ถนนลาดยาง ระยะทาง ๕,๓๐๐ เมตร	มีถนนที่ได้มาตรฐานใช้ขนส่งผลผลิตทางการเกษตรและสัญจรได้สะดวกรวดเร็ว	กรมส่งเสริมการปกครอง

ที่	โครงการ/กิจกรรม	วัตถุประสงค์	เป้าหมาย (ผลผลิตของโครงการ)	งบประมาณ/ที่มา					ตัวชี้วัด (KPI)	ผลที่คาดว่าจะได้รับ	หน่วยงานที่ขอ ประสาน	
				๒๕๖๖ (บาท)	๒๕๖๗ (บาท)	๒๕๖๘ (บาท)	๒๕๖๙ (บาท)	๒๕๗๐ (บาท)				
๙	ก่อสร้างถนนรอบอ่าง นิวซีแลนด์พร้อมวาง ระบายน้ำ	เพื่อป้องกันน้ำเสียไหลลงอ่างน้ำ นิวซีแลนด์เพราะใช้แหล่งน้ำผลิต น้ำประปาหมู่บ้าน	ก่อสร้างถนนรอบอ่างนิวซีแลนด์ พร้อมวางระบายน้ำ		๓๐,๐๐๐,๐๐๐					ยาว ๒,๐๐๐ เมตร	มีถนนรอบอ่างเป็น สถานที่ท่องเที่ยวและสา มาทำให้ประชาชนออก กำลังกายได้	กรมส่งเสริมการ ปกครอง
๑๐	ขยายไหล่ทาง ออก กำลังกาย ถนนสายป่า กลาง-นานิคม	เพื่อให้ประชาชนให้ออกกำลัง อย่างปลอดภัย	กว้าง ๑ เมตร ยาว ๔,๐๐๐ เมตร	๖,๐๐๐,๐๐๐						ยาว ๔,๐๐๐ เมตร	ประชาชนมีสถานที่ออก กำลังกาย	อบจ.น่าน
๑๑	ขยายไหล่ทางถนน สาย ป่ากลาง - ศิลาเพชร	เพื่อให้ประชาชนให้ออกกำลัง อย่างปลอดภัย	กว้าง ๑ เมตร ยาว ๒,๐๐๐ เมตร	๓,๐๐๐,๐๐๐						ยาว ๒,๐๐๐ เมตร	ประชาชนมีสถานที่ออก กำลังกาย	อบจ.น่าน
๑๒	ร่องระบายน้ำไร้ท่อ และบ่อผันน้ำลงใต้ดิน	เพื่อแก้ไขปัญหาหน้าท่วมขังและ แก้ไขปัญหากัญแล้งและป้องกัน โรคใช้เลือดออก	ร่องระบายน้ำไร้ท่อและบ่อผันน้ำลง ใต้ดิน หมู่ ๑-๗ ระยะทาง ๓,๐๐๐ เมตร ต่อปี	๑,๕๐๐,๐๐๐	๑,๕๐๐,๐๐๐	๑,๕๐๐,๐๐๐	๑,๕๐๐,๐๐๐	๑,๕๐๐,๐๐๐	ระยะทาง ๙,๐๐๐ เมตร	มีน้ำใต้ดินเพิ่มขึ้น และป้องกันยูงวางไข่ และแก้ไขปัญหากัญแล้ง อย่างยั่งยืน	กรมส่งเสริมการ ปกครอง	
๑๓	โครงการธนาคารน้ำใต้ ดินแบบระบบเปิด	เพื่อแก้ไขปัญหากัญแล้งและขาด แคลนน้ำอุปโภคบริโภคและเติม น้ำใต้ดิน	ขุดลอกอ่างเก็บน้ำสาธารณะ พร้อม ขุดสระคือ ๑๐ แห่ง	๕,๐๐๐,๐๐๐	๕,๐๐๐,๐๐๐	๕,๐๐๐,๐๐๐	๕,๐๐๐,๐๐๐	๕,๐๐๐,๐๐๐	๑๐ แห่ง	มีน้ำใต้ดินเพิ่มขึ้นและ แก้ไขปัญหากัญแล้ง อย่างยั่งยืนทำให้บ่อน้ำ ตื้นไม่แห้ง	กรมส่งเสริมการ ปกครอง	
๑๔	ก่อสร้างประปาผิวดิน ขนาดใหญ่ บ้านห้วยสะ นาว หมู่ ๒	เพื่อแก้ปัญหาการขาดแคลนน้ำ และให้ประชาชนมีน้ำสะอาด สำหรับใช้อุปโภคบริโภค ให้ ประชาชนมีคุณภาพชีวิตที่ดีมีน้ำ เพียงพอแก่การอุปโภคบริโภคใน แต่ละวัน	ก่อสร้างประปาผิวดินขนาดใหญ่ จำนวน ๑ แห่ง สำหรับประชาชน หมู่ ๒ หมู่ ๓ และหมู่ ๗ จำนวน ๕๐๐ครัวเรือน (ตามแบบแปลน ของกองช่าง)	๕,๕๐๐,๐๐๐						๑ แห่ง	สามารถแก้ปัญหาการ ขาดแคลนน้ำและให้ ประชาชนมีน้ำสะอาด สำหรับใช้อุปโภคบริโภค ให้ประชาชนมีคุณภาพ ชีวิตที่ดีมีน้ำเพียงพอแก่ การอุปโภคบริโภคในแต่ละ วัน	กรมส่งเสริมการ ปกครอง
๑๕	ขยายเขตประปา ตำบลป่ากลาง (การ ประปาส่วนภูมิภาค)	เพื่อจ่ายเป็นค่าอุดหนุนการ ประปาส่วนภูมิภาค สาขาห้วยผา ในการขยายเขตประปาของ ตำบลป่ากลาง	ขยายเขตประปา ตำบลป่ากลาง หมู่ ๑-๗ (การประปาส่วนภูมิภาค)	๑๐๒,๐๐๐,๐๐๐						๗ หมู่บ้าน	ประชาชนมีน้ำใช้ในการ อุปโภคและบริโภคใช้ อย่างเพียงพอ	การประปาส่วน ภูมิภาค

ที่	โครงการ/กิจกรรม	วัตถุประสงค์	เป้าหมาย (ผลผลิตของโครงการ)	งบประมาณ/ที่มา					ตัวชี้วัด (KPI)	ผลที่คาดว่าจะได้รับ	หน่วยงานที่ขอ ประสาน	
				๒๕๖๖ (บาท)	๒๕๖๗ (บาท)	๒๕๖๘ (บาท)	๒๕๖๙ (บาท)	๒๕๗๐ (บาท)				
ก. ยุทธศาสตร์จังหวัดที่ ๓. การเพิ่มประสิทธิภาพและศักยภาพการผลิตการเกษตร												
ข. ยุทธศาสตร์การพัฒนาของ อปท. ในเขตจังหวัดที่ ๑ ยุทธศาสตร์พัฒนาด้านโครงสร้างพื้นฐาน												
๑. ยุทธศาสตร์ การพัฒนาด้าน โครงสร้างพื้นฐาน												
๑.๒ แผนงานการเกษตร												
๑๖	ขุดลอกอ่างเก็บน้ำ นิวซีแลนด์และปรับภูมิ ทัศน์โดยรอบ	เพื่อให้มีแหล่งน้ำสำหรับการ อุปโภคบริโภคและเพื่อ การเกษตรอย่างเพียงพอ สามารถบรรเทาปัญหาภัยแล้งใน พื้นที่ได้และเป็นสถานที่ท่องเที่ยว พักผ่อนหย่อนใจ	ขุดลอกอ่างเก็บน้ำ ขนาดกว้าง ๒๐๐ เมตร ยาว ๗๐๐ เมตร ลึก ๓ เมตร ถนนขนาดกว้าง ๕ เมตร รอบอ่างพร้อมระบายน้ำ หรือ ตามแบบแปลนของกองช่าง			๑๐,๐๐๐,๐๐๐				๑ แห่ง	มีแหล่งน้ำสำหรับการ อุปโภคบริโภคและเพื่อ การเกษตรอย่างเพียงพอ สามารถบรรเทาปัญหา ภัยแล้งในพื้นที่ได้และ เป็นสถานที่ท่องเที่ยว พักผ่อนหย่อนใจ	กรมทรัพยากรน้ำ
๑๗	ก่อสร้างประปาขนาด ใหญ่	เพื่อแก้ปัญหาการขาดแคลนน้ำ และให้ประชาชนมีน้ำสะอาด สำหรับใช้อุปโภคบริโภค ให้ ประชาชนมีคุณภาพชีวิตที่ดีมีน้ำ เพียงพอแก่การอุปโภคบริโภคใน แต่ละวัน	ก่อสร้างประปามีดินขนาดใหญ่ จำนวน ๑ แห่ง สำหรับประชาชน หมู่ ๑-๗ จำนวน ๑,๕๐๐ ครัวเรือน	๕๐,๐๐๐,๐๐๐						๑ แห่ง	สามารถแก้ปัญหาการ ขาดแคลนน้ำและให้ ประชาชนมีน้ำสะอาด สำหรับใช้อุปโภคบริโภค ให้ประชาชนมีคุณภาพ ชีวิตที่ดีมีน้ำเพียงพอแก่ การอุปโภคบริโภคในแต่ละ วัน	การประปาส่วน ภูมิภาค
๑๘	ก่อสร้างถังเก็บน้ำพร้อม ระบบส่งน้ำเพื่อ การเกษตร ในพื้นที่ ตำบลปากกลาง	เพื่อให้มีน้ำสำหรับการเกษตร อย่างเพียงพอสามารถบรรเทา ปัญหาภัยแล้งในพื้นที่ได้ และ สามารถเพิ่มผลผลิต ทำให้ ประชาชนมีรายได้เพิ่มขึ้น	ก่อสร้างถังเก็บน้ำ เป็นจุด พร้อม ท่อส่งน้ำ และปั้มน้ำ อ่างเก็บน้ำ สาธารณะในตำบลปากกลาง (ตาม แบบแปลนของกองช่าง)		๑๐,๐๐๐,๐๐๐					๒ แห่ง	มีแหล่งน้ำสำหรับการ อุปโภคบริโภคและเพื่อ การเกษตรอย่างเพียงพอ สามารถบรรเทาปัญหา ภัยแล้งในพื้นที่ได้ ประชาชนมีรายได้เพิ่มขึ้น	กรมส่งเสริมการ ปกครองท้องถิ่น
๑๙	เจาะบ่อบาดาลเพื่อ ผลิตน้ำประปาหมู่บ้าน	เพื่อให้มีแหล่งน้ำสำหรับการ อุปโภคบริโภคเพียงพอสามารถ บรรเทาปัญหาภัยแล้งในพื้นที่ได้	เจาะบ่อบาดาลเพื่อผลิตน้ำประปา หมู่บ้าน จำนวน ๗ หมู่บ้าน	๑๐,๐๐๐,๐๐๐	๑๐,๐๐๐,๐๐๐	๑๐,๐๐๐,๐๐๐	๑๐,๐๐๐,๐๐๐	๑๐,๐๐๐,๐๐๐	๗ แห่ง	ประชาชนมีน้ำประปาใช้ อย่างทั่วถึงทุกครัวเรือน	กรมทรัพยากรน้ำ	

ที่	โครงการ/กิจกรรม	วัตถุประสงค์	เป้าหมาย (ผลผลิตของโครงการ)	งบประมาณ/ที่มา					ตัวชี้วัด (KPI)	ผลที่คาดว่าจะได้รับ	หน่วยงานที่ขอ ประสาน
				๒๕๖๖ (บาท)	๒๕๖๗ (บาท)	๒๕๖๘ (บาท)	๒๕๖๙ (บาท)	๒๕๗๐ (บาท)			
๒๐	เจาะบ่อบาดพร้อม พลังงานแสงอาทิตย์	เพื่อแก้ไขปัญหาภัยแล้งและขาด แคลนน้ำอุปโภคบริโภคและ การเกษตร	ระบบสูบน้ำด้วยพลังงาน แสงอาทิตย์ อ่างเก็บน้ำสาธารณะ จำนวน ๗ หมู่บ้าน	๑๐,๐๐๐,๐๐๐	๑๐,๐๐๐,๐๐๐	๑๐,๐๐๐,๐๐๐	๑๐,๐๐๐,๐๐๐	๑๐,๐๐๐,๐๐๐	จำนวน ๗ หมู่บ้าน	ประชาชนมีน้ำใช้อุปโภค บริโภคและทำ การเกษตรอย่างเพียงพอ	กรมทรัพยากรน้ำ

ก. ยุทธศาสตร์จังหวัดที่ ๕. การสร้างความเข้มแข็งของชุมชนและสังคม

ข. ยุทธศาสตร์การพัฒนาของ อปท. ในเขตจังหวัดที่ ๓. ยุทธศาสตร์การพัฒนาด้านการพัฒนาสังคมและความมั่นคงของมนุษย์

๓. ยุทธศาสตร์ การพัฒนาด้านสังคมและความมั่นคงของมนุษย์

๓.๒ แผนงานการศึกษา

๒๑	ก่อสร้างอาคารเรียน ศูนย์พัฒนาเด็กเล็ก	เพื่อให้มีอาคารเรียนที่ได้ มาตรฐานและเพียงพอต่อจำนวน เด็กนักเรียน	ก่อสร้างอาคารเรียนศูนย์พัฒนาเด็ก เล็ก	๓,๕๐๐,๐๐๐					๑ หลัง	มีอาคารเรียนที่ได้ มาตรฐานเพียงพอกับ การเรียนการสอน	กรมส่งเสริมการ ปกครองท้องถิ่น
----	--	---	--	-----------	--	--	--	--	--------	---	----------------------------------

ก. ยุทธศาสตร์จังหวัดที่ ๔. การพัฒนาการท่องเที่ยวให้เจริญเติบโตอย่างสมดุลและยั่งยืน

ข. ยุทธศาสตร์การพัฒนาของ อปท. ในเขตจังหวัดที่ ๒.ยุทธศาสตร์การพัฒนาด้านเศรษฐกิจและการท่องเที่ยวเชิงอนุรักษ์

๔. ยุทธศาสตร์การพัฒนาด้าน ศิลปะ วัฒนธรรม จารีต ประเพณี ภูมิปัญญาท้องถิ่น และส่งเสริมการท่องเที่ยว

๔.๑ แผนงานการศาสนา วัฒนธรรม และนันทนาการ

๒๒	โครงการก่อสร้างศูนย์ วัฒนธรรมและแหล่ง ท่องเที่ยวกลุ่มชาติพันธุ์	เพื่อเป็นแหล่งท่องเที่ยวของ ตำบลปากกลาง เป็นสถานที่เก็บ ศิลปวัฒนธรรมชนเผ่า และเป็น แหล่งจำหน่ายสินค้า และอาหาร และประชาชนมีรายได้เพิ่มขึ้น	จ้างออกแบบและคำดำเนินการ โครงการก่อสร้างศูนย์วัฒนธรรม และแหล่งท่องเที่ยวกลุ่มชาติพันธุ์ ก่อสร้างบ้านชนเผ่า จำนวน ๔ หลัง ก่อสร้างอาคารพิพิธภัณฑ์ ก่อสร้างอาคารแสดง ศิลปวัฒนธรรมพร้อมลานแสดง ก่อสร้างสัญลักษณ์ตำบลปากกลาง ก่อสร้างร้านจำหน่ายสินค้า ก่อสร้างศูนย์อาหาร จัดภูมิทัศน์และถนนภายในโครงการ ก่อสร้างห้องน้ำ จำนวน ๑๐ ห้อง ก่อสร้างลานจอดรถ งานไฟฟ้าและงานระบบ ครุภัณฑ์ เครื่องใช้ชนเผ่า	๓๐,๐๐๐,๐๐๐					๑ แห่ง	เป็นแหล่งท่องเที่ยวของ ตำบลปากกลาง เป็น สถานที่เก็บ ศิลปวัฒนธรรมชนเผ่ามี สถานที่จำหน่ายสินค้า และสร้างอาชีพสร้าง รายได้ให้กับประชาชน	สำนักงานการ ท่องเที่ยว
----	---	--	---	------------	--	--	--	--	--------	--	---------------------------

ที่	โครงการ/กิจกรรม	วัตถุประสงค์	เป้าหมาย (ผลผลิตของโครงการ)	งบประมาณ/ที่มา					ตัวชี้วัด (KPI)	ผลที่คาดว่าจะได้รับ	หน่วยงานที่ขอ ประสาน
				๒๕๖๖ (บาท)	๒๕๖๗ (บาท)	๒๕๖๘ (บาท)	๒๕๖๙ (บาท)	๒๕๗๐ (บาท)			
๒๓	ก่อสร้างพนักงันดินพร้อมจัดภูมิทัศน์	เพื่อให้มีสถานที่พักผ่อนและบริการแก่นักท่องเที่ยว	ก่อสร้างพนักงันดินพร้อมจัดภูมิทัศน์ ยาว ๑๕๔ เมตร ลึก ๖ เมตร บริเวณ(หน้าอ่างนิ่วซีแลนด์)	๒,๐๐๐,๐๐๐					๑ แห่ง	มีสถานที่สำหรับให้ประชาชนพักผ่อน และเป็นพื้นที่ท่องเที่ยว	สำนักงานการท่องเที่ยว
๒๔	ก่อสร้างศูนย์จำหน่ายอาหาร	เพื่อบริการนักท่องเที่ยวและให้ประชาชนมีรายได้จากการท่องเที่ยว	กว้าง ๑๐ เมตร ยาว ๒๐ เมตร จำนวน ๑ หลัง	๒,๐๐๐,๐๐๐					๑ แห่ง	มีสถานที่สำหรับให้ประชาชนขายสินค้าและเป็นพื้นที่ท่องเที่ยว	สำนักงานการท่องเที่ยว
๒๕	ก่อสร้างศูนย์จำหน่ายสินค้า OTOP	เพื่อให้ประชาชนมีอาชีพและรายได้เพิ่มขึ้น และยังเป็นสถานที่ท่องเที่ยว	กว้าง ๒๐ เมตร ยาว ๓๐ เมตร จำนวน ๑ หลัง	๖,๐๐๐,๐๐๐					๑ แห่ง	มีสถานที่สำหรับให้ประชาชนขายสินค้าและเป็นพื้นที่ท่องเที่ยว	สำนักงานการท่องเที่ยว

ก. ยุทธศาสตร์จังหวัดที่ ๒. การบริการจัดการทรัพยากรธรรมชาติและสิ่งแวดล้อมโดยการมีส่วนร่วมของภาคประชาสังคม

ข. ยุทธศาสตร์การพัฒนาของ อปท. ในเขตจังหวัดที่ ๕. ยุทธศาสตร์การพัฒนาด้านการจัดการทรัพยากรธรรมชาติและการอนุรักษ์สิ่งแวดล้อม

๕. ยุทธศาสตร์การพัฒนาด้านการจัดการทรัพยากรธรรมชาติและสิ่งแวดล้อม

๕.๑ แผนงานเคหะชุมชน

๒๖	โครงการก่อสร้างเตาเผาขยะ	เพื่อจำกัดขยะในตำบลปากกลาง	ก่อสร้างเตาเผาขยะ จำนวน ๑ แห่ง	๒,๐๐๐,๐๐๐					๑ แห่ง	มีสถานที่กำจัดขยะ	สำนักงานสิ่งแวดล้อม
รวม				๒๙๘,๘๐๐,๐๐๐	๖๖,๕๐๐,๐๐๐	๕๙,๓๐๐,๐๐๐	๒๖,๕๐๐,๐๐๐	๒๖,๕๐๐,๐๐๐			

บัญชีครุภัณฑ์
แผนพัฒนาท้องถิ่น (พ.ศ.๒๕๖๖-๒๕๗๐)
องค์การบริหารส่วนตำบลปากกลาง อำเภอบัว จังหวัดน่าน

ที่	แผนงาน	หมวด	ประเภท	เป้าหมาย (ผลผลิตของครุภัณฑ์)	งบประมาณและที่ผ่านมา					หน่วยงาน รับผิดชอบหลัก
					๒๕๖๖	๒๕๖๗	๒๕๖๘	๒๕๖๙	๒๕๗๐	
					(บาท)	(บาท)	(บาท)	(บาท)	(บาท)	
๑	แผนงานการรักษาความสงบภายใน	ครุภัณฑ์	ครุภัณฑ์อื่นๆ	เรือไฟเบอร์กลาส ท้องแบน หัวแหลม-ท้ายตัดกว้าง ๒ เมตร ยาว ๕ เมตร			๑๕๐,๐๐๐			สำนักงานปลัด
๒	แผนงานบริหารงานทั่วไป	ครุภัณฑ์	ครุภัณฑ์การเกษตร	จัดซื้อครุภัณฑ์การเกษตร เครื่องสูบน้ำ จำนวน ๒ เครื่อง	๕๐,๐๐๐					สำนักงานปลัด
๓	แผนงานบริหารงานทั่วไป	ครุภัณฑ์	ครุภัณฑ์งานบ้านงานครัว	เครื่องตัดหญ้า จำนวน ๒ เครื่อง	๒๕,๐๐๐					สำนักงานปลัด
๔	แผนงานการศึกษา	ครุภัณฑ์	ครุภัณฑ์กีฬา	เพื่อจัดซื้อเครื่องออกกำลังกาย เช่นเครื่องออกกำลังกายต่างๆ	๑๐๐,๐๐๐	๑๐๐,๐๐๐				กองการศึกษา
๕	แผนงานการศึกษา	ครุภัณฑ์	ครุภัณฑ์สนาม	ชุดเครื่องเล่นสนามเด็กเล็ก จำนวน ๒ ชุด	๑,๕๐๐,๐๐๐	๑,๕๐๐,๐๐๐				กองการศึกษา
๖	แผนงานการศึกษา	ครุภัณฑ์	ครุภัณฑ์สำนักงาน	เครื่องปรับอากาศ แบบติดผนัง (ระบบ Inverter) ขนาด ๒๔,๐๐๐ บีทียู จำนวน ๑๐ เครื่อง	๓๙๘,๐๐๐					กองการศึกษา
๗	แผนงานการศึกษา	ครุภัณฑ์	ครุภัณฑ์โฆษณาและเผยแพร่	โทรทัศน์ แอล อี ดี (LED TV) แบบ Smart TV ขนาด ๓๒ นิ้ว จำนวน ๑๒ เครื่อง	๘๐,๔๐๐					กองการศึกษา
๘	แผนงานเคหะและชุมชน	ครุภัณฑ์	ครุภัณฑ์ไฟฟ้าและวิทยุ	จัดซื้อครุภัณฑ์ไฟฟ้าและวิทยุ เช่น หม้อแปลงไฟฟ้า	๓๐๐,๐๐๐					กองช่าง
๙	แผนงานสาธารณสุข	ครุภัณฑ์	ครุภัณฑ์การเกษตร	เครื่องพ่นหมอกควัน จำนวน ๔ เครื่อง	๒๐๐,๐๐๐				๒๐๐,๐๐๐	สำนักงานปลัด
๑๐	แผนงานอุตสาหกรรมและการโยธา	ครุภัณฑ์	ครุภัณฑ์สำรวจ	เทปวัดระยะเหล็กเคลื่อนไถ					๕,๐๐๐	กองช่าง
๑๑	แผนงานอุตสาหกรรมและการโยธา	ค่าครุภัณฑ์	ครุภัณฑ์ยานพาหนะและขนส่ง	รถบรรทุก ดีเซล ขนาด ๓ ตัน ๖ ล้อ ปริมาตรกระบอกลูกสูบไม่ต่ำกว่า ๓,๐๐๐ ซีซี หรือกำลังเครื่องยนต์สูงสุดไม่ต่ำกว่า ๘๐ กิโลวัตต์ พร้อมชุดเครนไฮดรอลิคอเนกประสงค์		๒,๕๐๐,๐๐๐				กองช่าง
๑๒	แผนงานอุตสาหกรรมและการโยธา	ค่าครุภัณฑ์	ครุภัณฑ์ยานพาหนะและขนส่ง	รถบรรทุก ดีเซล ขนาด ๑ ตัน ปริมาตรกระบอกลูกสูบไม่ต่ำกว่า ๒,๔๐๐ ซีซี หรือกำลังเครื่องยนต์สูงสุดไม่ต่ำกว่า ๑๑๐ กิโลวัตต์ ขับเคลื่อน ๒ ล้อ แบบธรรมดา จำนวน ๑ คัน พร้อมกะเบ			๕๗๕,๐๐๐			กองช่าง

ที่	แผนงาน	หมวด	ประเภท	เป้าหมาย (ผลผลิตของครุภัณฑ์)	งบประมาณและที่ผ่านมา					หน่วยงาน รับผิดชอบหลัก
					๒๕๖๖	๒๕๖๗	๒๕๖๘	๒๕๖๙	๒๕๗๐	
					(บาท)	(บาท)	(บาท)	(บาท)	(บาท)	
๑๓	แผนงานอุตสาหกรรมและการโยธา	ค่าครุภัณฑ์	ครุภัณฑ์ก่อสร้าง	เครื่องตบดิน จำนวน ๑ เครื่อง มีคุณลักษณะดังนี้ ๑) ใช้เครื่องยนต์เบนซิน ๒) น้ำหนักของเครื่องตบดินไม่น้อยกว่า ๘๐ กิโลกรัม ๓) แรงบดอัดไม่น้อยกว่า ๕ ตัน ๔) ความเร็วในการตบไม่น้อยกว่า ๕,๐๐๐ ครั้งต่อนาที	๒๑,๐๐๐					กองช่าง
๑๔	แผนงานอุตสาหกรรมและการโยธา	ค่าครุภัณฑ์	ครุภัณฑ์ก่อสร้าง	เครื่องตัดคอนกรีต จำนวน ๑ เครื่อง	๒๐,๐๐๐					กองช่าง
๑๕	แผนงานการศึกษา	ค่าครุภัณฑ์	ครุภัณฑ์โฆษณาและเผยแพร่	ปรับปรุงต่อเติมกล่องวงจรปิด ศูนย์พัฒนาเด็กเล็กตำบลป่ากลาง ๑ และ ๒ จำนวน ๔๐ จุด	๓๐๐,๐๐๐					กองการศึกษา
๑๖	แผนงานรักษาความสงบภายใน	ค่าครุภัณฑ์	ครุภัณฑ์โฆษณาและเผยแพร่	ปรับปรุงต่อเติมกล่องวงจรปิด ตำบลป่ากลาง ๒๐ จุด	๕๐๐,๐๐๐					สำนักงานปลัด
รวม					๓,๔๙๔,๔๐๐	๔,๑๐๐,๐๐๐	๗๒๕,๐๐๐	-	๒๐๕,๐๐๐	